

DELOVNI ZVEZKI
URADA ZA MAKROEKONOMSKE ANALIZE IN RAZVOJ

št. 9/letnik IX/2000

ANALIZA POSLOVANJA
GOSPODARSKIH DRUŽB
V OBDOBJU 1995 - 1999
PO DEJAVNOSTIH

Avtorice in avtorji:

mag. Rotija KMET, Janez KUŠAR,
Jure POVŠNAR, Mateja KOVAČ,
dr. Tanja ČESEN, mag. Mateja PETERNELJ

Ljubljana, marec 2001

KAZALO

POVZETEK / SUMMARY	7
1 UVOD	9
2 SEKTORSKA STRUKTURA SLOVENSKEGA GOSPODARSTVA	12
3 ANALIZA POSLOVANJA SEKTORJEV	14
3.1 PODROČJE DEJAVNOSTI D: PREDELOVALNE DEJAVNOSTI	14
3.1.1 Poslovanje gospodarskih družb po podpodročjih in oddelkih predelovalnih dejavnosti	17
3.1.2 Poslovanje gospodarskih družb predelovalnih dejavnosti glede na pretežno usmerjenost na domači ali tuji trg	21
3.1.3 Poslovanje gospodarskih družb predelovalnih dejavnosti glede na faktorsko intenzivnost	22
3.2 PODROČJE DEJAVNOSTI G: TRGOVINA, POPRAVILA MOTORNIH VOZIL IN IZDELKOV ŠIROKE PORABE	24
3.3 PODROČJE DEJAVNOSTI I: PROMET, SKLADIŠČENJE IN ZVEZE	28
3.4 PODROČJE DEJAVNOSTI K: NEPREMIČNINE, NAJEM IN POSLOVNE STORITVE	31
3.5 PODROČJE DEJAVNOSTI F: GRADBENIŠTVO	34
3.6 PODROČJE DEJAVNOSTI E: OSKRBA Z ELEKTRIKO, PLINOM IN VODO	35
3.7 PODROČJE DEJAVNOSTI O: DRUGE JAVNE, SKUPNE IN OSEBNE STORITVENE DEJAVNOSTI	38
3.8 PODROČJE DEJAVNOSTI H: GOSTINSTVO	41
3.9 PODROČJE DEJAVNOSTI C: RUDARSTVO	43
3.10 PODROČJE DEJAVNOSTI A: KMETIJSTVO, LOV, GOZDARSTVO	45
3.11 PODROČJE DEJAVNOSTI B: RIBIŠTVO	47
4 OPREDELITEV IZBRANIH KAZALCEV, UPORABLJENIH V ANALIZI POSLOVANJA GOSPODARSKIH DRUŽB	49
5 LITERATURA IN VIRI	51
PRILOGA	53
DO SEDAJ IZŠLO V ZBIRKI DELOVNI ZVEZKI	85

DELOVNI ZVEZKI URADA ZA MAKROEKONOMSKE ANALIZE IN RAZVOJ
ISSN 1318-1920

Št. 9/letnik IX/2000

Izdajatelj:

Urad Republike Slovenije za makroekonomske analize in razvoj,
Ljubljana, Gregorčičeva 27

Telefon: 01 478 10 12

Fax: 01 478 10 70

Elektronska pošta: pisarna.zmar@gov.si

<http://www.sigov.si/zmar/publicis/dz.html>

Urednica zbirke: Ana TRŠELIČ

Prelom strani, tehnično uredili: Tina KOPITAR, Ana TRŠELIČ

Prevod povzetka: Marko GERMOVŠEK

Lektorica: Julijana ČUFER

Priprava in obdelava podatkov: Vlado MOSTNAR

Distribucija: Simona ZRIM

Tisk: SOLOS, Ljubljana

Odgovorna oseba: doc.dr. Janez POTOČNIK, direktor

Naklada: 200 izvodov

Pisna naročila za zbirko ali posamezno publikacijo sprejemamo na naslov izdajatelja.

Ključne besede: analiza poslovanja sektorjev, statistični podatki iz bilance stanja in bilance uspeha, gospodarske družbe, predelovalne dejavnosti, trgovina, promet, storitve, gradbeništvo, energetika, gostinstvo, rudarstvo, kmetijstvo, ribištvo

DELOVNI ZVEZEK št. 9/2000 so pripravili:

mag. Rotija Kmet

Povzetek

1 Uvod

2 SEKTORSKA STRUKTURA SLOVENSKEGA GOSPODARSTVA

3.1 Področje dejavnosti D: PREDELOVALNE DEJAVNOSTI

Janez Kušar

3.2 Področje dejavnosti G: TRGOVINA, POPRAVILA MOTORNIH VOZIL IN IZDELKOV ŠIROKE PORABE

3.4 Področje dejavnosti K: POSLOVANJE Z NEPREMIČNINAMI, NAJEM IN POSLOVNE STORITVE

3.8 Področje dejavnosti H: GOSTINSTVO

Jure Povšnar

3.3 Področje dejavnosti I: PROMET, SKLADIŠČENJE IN ZVEZE

3.6 Področje dejavnosti E: OSKRBA Z ELEKTRIKO, PLINOM IN VODO

3.9 Področje dejavnosti C: RUDARSTVO

Mateja Kovač

3.10 Področje dejavnosti A: KMETIJSTVO, LOV, GOZDARSTVO

3.11 Področje dejavnosti B: RIBIŠTVO

dr. Tanja Česen

3.5 Področje dejavnosti F: GRADBENIŠTVO

mag. Mateja Peternelj

3.7 Področje dejavnosti O: DRUGE JAVNE, SKUPNE IN OSEBNE STORITVENE DEJAVNOSTI

POVZETEK

V času vključevanja v Evropsko unijo, s tem pa tudi v svetovne trende ekonomske globalizacije, je za Slovenijo vse pomembnejše povečevanje konkurenčnih sposobnosti. Zato postaja vedno pomembnejša tudi analiza poslovanja podjetij in primerjave z ostalimi podjetji v panogi. V prispevku osvetljujemo poslovanje izbranih sektorjev slovenskega gospodarstva. Pri tem nas zanimajo donosnost, gospodarnost, produktivnost, stroškovna učinkovitost, izvozna usmerjenost, kapitalna intenzivnost in struktura financiranja sektorja. Analiza temelji na podatkih Agencije Republike Slovenije za plačilni promet, in sicer na statističnih podatkih iz bilance stanja in uspeha za obdobje od leta 1995 do leta 1999.

SUMMARY

Raising the level of competitiveness is becoming increasingly important for Slovenia in the period of acceding to the European Union and spreading economic globalisation. Within this context, the analysis of company performance and comparison with other companies in the same industry is becoming more and more relevant. This paper highlights the performance of selected industries in Slovenia. Items that are of particular interest are return on assets/sales, revenue to expenses ratio, productivity, cost efficiency, export orientation, capital intensity, and the financing structure. The analysis is based on information provided by the Agency of the Republic of Slovenia for Payments in the statistical data from balance sheets and profit and loss accounts for 1995-1999.

1 UVOD

V zadnjih petih letih (1995-1999) se je poslovanje **gospodarskih družb v Republiki Sloveniji** v povprečju izboljšalo, temu pa je ob koncu obdobja sledila tudi zaustavitev upadanja števila zaposlenih¹. Potem ko so leta 1998 vse gospodarske družbe skupaj prvič od leta 1994, odkar vodijo računovodske evidence v skladu z Zakonom o gospodarskih družbah, realizirale neto čisti dobiček poslovnega leta (razlika med čistim dobičkom in izgubo poslovnega leta), se je le-ta leta 1999 več kot potrojil in dosegel 119,521 milijonov SIT. Donosnost sredstev in prodaje, ki sta bili v začetku analiziranega obdobja (leta 1995) negativni (-1.0% oz. -1.1%), sta leta 1999 v povprečju dosegli 1.4% oz. 1.5%. Povečali sta se tudi povprečna dodana vrednost na zaposlenega in produktivnost dela, merjena s poslovnimi prihodki na zaposlenega.

Večjo učinkovitost poslovanja je spremljalo povečano zadolževanje. Delež dolga v virih sredstev se je povečal od 46.3% v letu 1995 na 49.5% v letu 1999. Omenjeno gibanje pa ni nujno negativno, saj gre predvsem za povečanje dolgoročnega zadolževanja (delež kratkoročnih obveznosti v virih sredstev se je v obdobju zmanjšal od 30.3% na 28.9%), ki je lahko posledica večje investicijske aktivnosti podjetij.

Gospodarske družbe ustvarijo približno četrtno svojih prihodkov na tujem trgu. Njihova izvozna usmerjenost se v posameznih letih v veliki meri giblje v odvisnosti od tujega povpraševanja. Tako se je zlasti v letih 1997 in 1998, ko se je okrepilo uvozno povpraševanje najpomembnejših slovenskih zunanjetrgovinskih partneric, hitro povečevala, leta 1999, ki ga zaznamujejo tako upočasnejša rast uvoza v partnericah iz Evropske unije, kot recesija na Hrvaškem in v Rusiji, pa se je ponovno zmanjšala na raven iz leta 1995.

Gospodarske družbe so v zadnjih petih letih v povprečju torej izboljšale uspešnost poslovanja, kar pa nujno ne velja tudi za vse posamezne sektorje gospodarstva. Odkriti, kaj se skriva za agregatnimi številkami oziroma katere so glavne značilnosti poslovanja posameznih sektorjev slovenskega gospodarstva v obdobju zadnjih petih let, je tema delovnega zvezka. V nadaljevanju najprej predstavljamo sektorsko strukturo slovenskega gospodarstva in njene spremembe v času, temu pa sledi analiza poslovanja posameznih sektorjev. Sektorji so razvrščeni po gospodarskem pomenu, to je po deležu v skupno ustvarjeni dodani vrednosti.

Slovensko gospodarstvo se po Standardni klasifikaciji dejavnosti deli na petnajst področij dejavnosti. V delovnem zvezku nameravamo analizirati poslovanje posameznih področij dejavnosti (zaradi poenostavitve je v tekstu pogosto uporabljen izraz sektorji) v zadnjem petletnem obdobju, to je od leta 1995 do leta 1999. Pri tem je potrebno opozoriti, da v okviru posameznega sektorja posluje več različnih oblik gospodarskih subjektov. Tako ločimo na eni strani subjekte, ki delujejo z namenom ustvarjanja dobička (npr. gospodarske družbe, samostojni podjetniki), na drugi strani pa druge organizacijske oblike, kot so zavodi, organi in organizacije, kjer glavni motiv delovanja ni dobiček. Poleg tega se organizacijske oblike gospodarskih subjektov zaradi različnosti dejavnosti, ki jo opravljajo, med seboj razlikujejo po načinu vodenja poslovnih knjig (več o tem v Povšnar s sodelavci, 2000). Zaradi obeh omenjenih razlogov primerjanje in seštevanje njihovih poslovnih rezultatov ni ustrezno niti smiselno.

*Poslovanje
gospodarskih
družb se je v
povprečju v
zadnjih petih
letih izboljšalo...*

*...kar pa nujno ne
velja tudi za vse
posamezne
sektorje gospo-
darstva...*

*...namen
delovnega zvezka
je analizirati
poslovanje
sektorjev...*

Tabela 1: Delež dodane vrednosti gospodarskih družb v skupni dodani vrednosti področja dejavnosti, v letu 1999

Področje dejavnosti		Delež, v %
	SKUPAJ	58.5
A	Kmetijstvo, lov in gozdarstvo	18.7
B	Ribištvo	70.3
C	Rudarstvo	81.5
D	Predelovalne dejavnosti	89.4
E	Oskrba z elektriko, plinom in vodo	86.6
F	Gradbeništvo	64.0
G	Trgovina, popravila motornih vozil	85.9
H	Gostinstvo	33.6
I	Promet, skladiščenje in zveze	76.6
J	Finančno posredništvo ¹	7.7
K	Nepremičnine, najem, poslovne storitve	40.8
L	Javna uprava, obramba, socialno zavarovanje	0.5
M	Izobraževanje	2.4
N	Zdravstvo in socialno varstvo	16.8
O	Druge javne, skupne in osebne storitve	36.3

Vir: Lastni izračuni na osnovi podatkov SURS in APP.

Opomba: ¹ Brez bank, hranilnic, hranilno-kreditnih služb in zavarovalnic.

...na podlagi podatkov APP za gospodarske družbe...

...pri tem so iz analize izvzeta področja z zelo majhnim deležem v skupni dodani vrednosti...

Ker nas zanima uspešnost poslovanja posameznih sektorjev gospodarstva z vidika njihove konkurenčnosti oziroma ustvarjanja dobička in dodane vrednosti, smo se v analizi omejili na prvo skupino gospodarskih subjektov. Glede na to, da so med njimi ekonomsko najpomembnejše gospodarske družbe (ustvarijo skoraj 60% celotne dodane vrednosti v gospodarstvu), njihove poslovne knjige oziroma statistični podatki iz bilance stanja in uspeha, ki jih enkrat letno predložijo Agenciji RS za plačilni promet, pa omogočajo izračun široke palete kazalcev uspešnosti in drugih značilnosti poslovanja, smo se omejili na analizo poslovanja gospodarskih družb po posameznih sektorjih.

Za analizo poslovanja gospodarskih družb po sektorjih so nam kot vir podatkov služili statistični podatki iz bilance stanja in uspeha za leta od 1995 do 1999 (v nadaljevanju zaključni računi). Posamezni sektor oziroma njegove podskupine, kot jih definira Standardna klasifikacija dejavnosti, smo analizirali na podlagi agregatnih podatkov za celotni sektor oziroma njegove podskupine. To pomeni, da izračunani poslovni rezultati in ostali kazalci ne predstavljajo aritmetičnega povprečja kazalcev vseh gospodarskih družb v določenem sektorju oziroma podskupini, ampak gre za tehtano povprečje, kjer je upoštevan vpliv velikosti podjetja na rezultat proučevanega sektorja oziroma podskupine. Metodologija izračuna v analizi uporabljenih kazalcev je razvidna iz priloge.

Iz analize so izvzeta področja, kjer predstavljajo gospodarske družbe zanemarljivo majhen delež v skupno ustvarjeni dodani vrednosti področja, prevladujejo pa druge (zgoraj omenjene) organizacijske oblike. Tako delovni zvezek ne obravnava posebej poslovanja gospodarskih družb dejavnosti uprave, obrambe in obveznega socialnega zavarovanja (L), izobraževanja

¹ Leta 1999 se je število zaposlenih povečalo za 1% glede na leto prej.

(M) ter zdravstva in socialnega varstva (N). Prav tako predmet analize ni področje finančnega posredništva (J), saj imajo gospodarske družbe, ki predstavljajo večji del dodane vrednosti področja (banke in zavarovalnice), zaradi specifik svojega poslovanja posebne računovodske izkaze (več o njihovem poslovanju v Vesnaver, 2000).

Tabela 2: Izbrani kazalci poslovanja gospodarskih družb

	1995	1996	1997	1998	1999
Število gospodarskih družb	33,609	35,786	36,717	37,585	37,553
Število zaposlenih	484,602	467,238	460,376	459,094	463,481
Neto čisti dobiček / izguba poslovnega leta ¹ , v mio SIT	-24,937	-60,417	-3,868	36,536	119,521
VELIKOST PODJETJA					
Sredstva / Podjetje, v mio SIT	175.2	173.9	201.0	217.3	249.4
Število zaposlenih / Podjetje	14.4	13.1	12.5	12.2	12.3
KAPITALNA INTENZIVNOST					
Sredstva / zaposlenega, v 000 SIT		12,963	14,776	16,933	18,913
GOSPODARNOST					
Ekonomičnost poslovanja	0.997	0.998	1.008	1.010	1.013
DONOSNOST					
Donosnost sredstev, v %		-1.0	-0.1	0.5	1.4
Donosnost prodaje, v %	-0.5	-1.1	-0.1	0.5	1.5
PRODUKTIVNOST					
Produktivnost dela, v 000 SIT	9,608	11,372	13,184	14,467	15,911
Dodana vrednost / zap., v 000 SIT	2,308	2,713	3,205	3,536	3,916
STROŠKOVNA UČINKOVITOST					
Stroški dela / zaposlenega, v 000 SIT	1,725	1,940	2,178	2,382	2,603
Stroški dela v dodani vrednosti, v %	74.7	71.5	68.0	67.4	66.5
FINANČNA STRUKTURA					
Delež dolga v virih sredstev, v %	46.3	45.4	48.4	48.4	49.5
Delež kratkoročnih obveznostih v virih sredstev, v %	30.3	30.0	28.9	28.4	28.9
FINANČNO KRITJE SREDSTEV					
Kapitalska pokritost stalnih sredstev, v %	83.2	84.6	78.8	79.1	78.5
Dolgoročna pokritost dolgoročnih sredstev in zalog, v %	90.8	90.6	91.5	92.7	93.7
IZVOZNA USMERJENOST					
Delež izvoza v prodaji, v %	24.5	24.3	25.9	26.2	24.6

Vir: APP in lastni izračuni na osnovi podatkov APP.

Opomba: ¹ Razlika med čistim dobičkom in izgubo poslovnega leta.

2 SEKTORSKA STRUKTURA SLOVENSKEGA GOSPODARSTVA

*Industrija ostaja
gospodarsko
najpomembnejši
sektor...*

Gospodarske družbe področij dejavnosti, ki so zajeta v analizo, so v letu 1999 ustvarile 97.6% dodane vrednosti vseh gospodarskih družb. Po teh podatkih je gospodarsko najpomembnejši sektor industrija (področja dejavnosti C, D, E), kjer je bilo v letu 1999 ustvarjene 48.9% dodane vrednosti in zaposlenih 49.8% vseh zaposlenih v gospodarskih družbah. V okviru industrije prednjačijo predelovalne dejavnosti (področje dejavnosti D) z 42.7% ustvarjene dodane vrednosti in 45.7% zaposlenih v letu 1999. Drugi gospodarsko najpomembnejši sektor, če upoštevamo ustvarjeno dodano vrednost gospodarskih družb, je trgovina (G; glej graf), sledijo pa področje prometa, skladiščenja in zvez (I), področje nepremičnin, najema in poslovnih storitev (K) ter gradbeništvo. Nekoliko drugačen je vrstni red, če upoštevamo delež zaposlenih v gospodarskih družbah, kjer se gradbeništvo uvršča na tretje mesto, takoj za trgovino.

Slika 1: Dodana vrednost gospodarskih družb po področjih SKD klasifikacije v letih 1995 in 1999

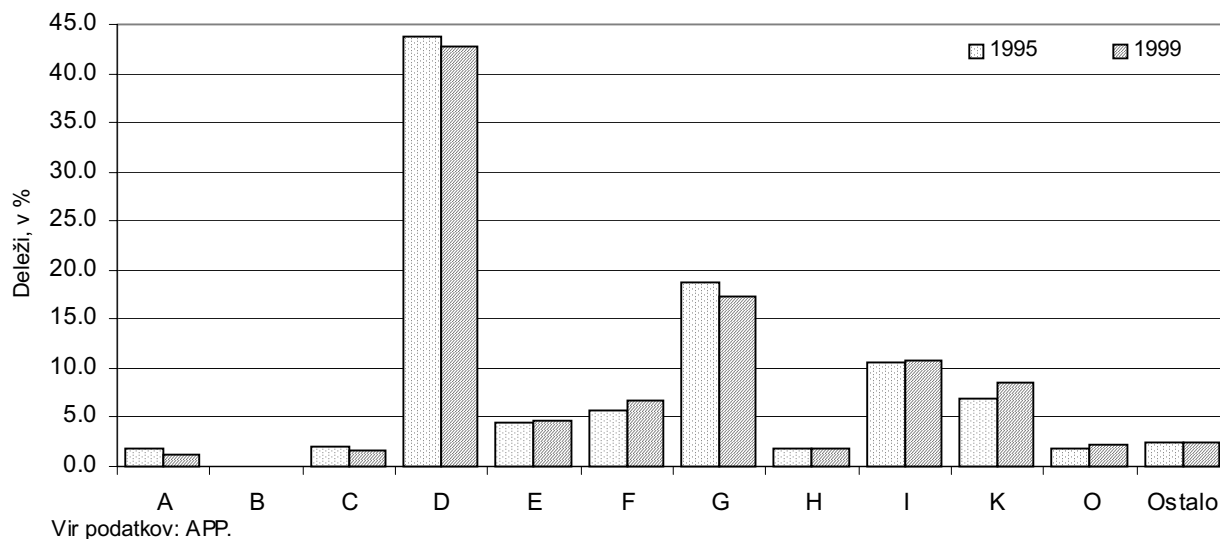

Slika 2: Število zaposlenih v gospodarskih družbah po področjih SKD klasifikacije v letih 1995 in 1999

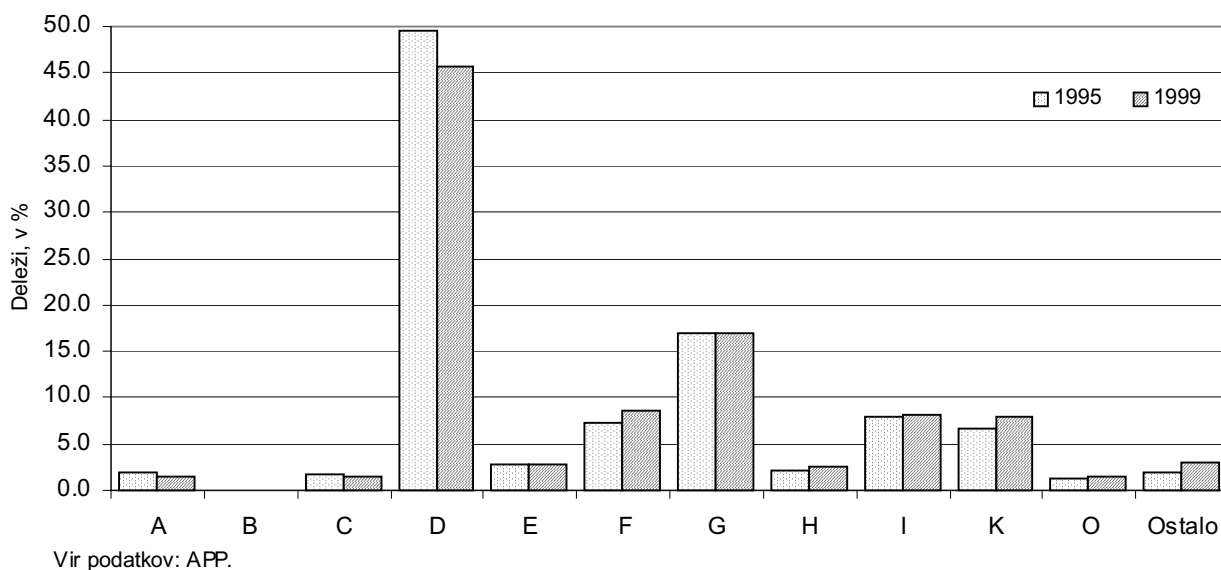

Primerjava med letoma 1995 in 1999 kaže na osnovi podatkov za gospodarske družbe, da se gospodarski pomen industrije in kmetijstva še vedno zmanjšuje v korist storitev. Tako se je delež dodane vrednosti gospodarskih družb s področja industrije v omenjenem obdobju zmanjšal od 50.3% na 48.9%, delež v zaposlenosti pa od 54.0% na 49.8%. Enak trend je tudi v kmetijstvu (gl. graf), na drugi strani pa se je okrepil zlasti pomen gradbeništva (F), prometa, skladiščenja in zvez (I), nepremičnin, najema in poslovnih storitev (K) ter drugih javnih skupnih in osebnih storitev (O).

*...vendar se njen
gospodarski
pomen skupaj s
kmetijstvom
zmanjšuje v
korist storitev.*

3 ANALIZA POSLOVANJA SEKTORJEV

3.1 Področje dejavnosti D: PREDELOVALNE DEJAVNOSTI

Gospodarske družbe **predelovalnih dejavnosti (področje dejavnosti D)** so v letu 1999 po številu predstavljale 16.7-odstotni delež v vseh gospodarskih družbah (leta 1995 16.6-odstotni delež, njihovo število se je v zadnjih petih letih povečalo za 12.3%). Z 28.9% vseh sredstev so ustvarile 40.6% čistega dobička in 32.3% čiste izgube poslovnega leta.

Število zaposlenih v gospodarskih družbah predelovalnih dejavnosti se je v letih od 1995 do 1999 zmanjšalo za 11.7%, pri tem pa se je dinamika zmanjševanja proti koncu obravnavanega obdobja upočasnjevala (v letu 1999 so predelovalne dejavnosti kot celota zabeležile celo rahlo, 0.1-odstotno, rast števila zaposlenih). Hkrati v obravnavanem obdobju predelovalne dejavnosti kot celota ne beležijo več upadanja gospodarske aktivnosti, značilno za obdobje po izgubi bivših jugoslovanskih trgov. Kljub temu se je njihov gospodarski pomen v zadnjih petih letih nekoliko zmanjšal, saj so leta 1995 ustvarile 43.9%, leta 1999 pa 42.7% dodane vrednosti vseh gospodarskih družb, mnogo bolj pa se je zmanjšal njihov delež v skupnem številu zaposlenih (od 49.5% leta 1995, na 45.7% leta 1999). Oba procesa (rast prihodkov od poslovanja in dodane vrednosti ter

Predelovalne dejavnosti v zadnjih petih letih povečujejo gospodarsko aktivnost...

Tabela 3: Izbrani kazalci poslovanja gospodarskih družb v predelovalnih dejavnostih

	1995	1996	1997	1998	1999
Število gospodarskih družb	5,594	5,876	6,121	6,244	6,283
Število zaposlenih	239,788	222,889	214,855	211,380	211,616
Neto čisti dobiček/izguba poslovnega leta ¹ , v mio SIT	-31,138	-45,719	2,053	28,688	60,144
VELIKOST PODJETJA					
Sredstva / podjetje, v mio SIT	322.2	321.2	350.6	387.3	431.1
Število zaposlenih / podjetje	42.9	37.9	35.1	33.9	33.7
KAPITALNA INTENZIVNOST					
Sredstva / zaposlenega, v 000 SIT		8,278	9,386	10,796	12,115
GOSPODARNOST					
Ekonomičnost poslovanja	0.988	0.999	1.017	1.016	1.024
DONOSNOST					
Donosnost sredstev, v %		-2.5	0.1	1.3	2.3
Donosnost prodaje, v %	-1.7	-2.3	0.1	1.1	2.2
PRODUKTIVNOST					
Produktivnost dela, v 000 SIT	7,150	8,484	10,249	11,495	12,333
Dodana vrednost / zap., v 000 SIT	2,045	2,451	2,983	3,275	3,663
STROŠKOVNA UČINKOVITOST					
Stroški dela / zaposlenega, v 000 SIT	1,615	1,824	2,070	2,272	2,477
Stroški dela v dodani vrednosti, v %	79.0	74.4	69.4	69.4	67.6
FINANČNA STRUKTURA					
Delež dolga v virih sredstev, v %	47.3	48.4	48.4	45.9	43.2
Delež kratkoročnih obveznosti v virih sredstev, v %	33.7	34.1	34.3	32.6	30.6
FINANČNO KRITJE SREDSTEV					
Kapitalska pokritost stalnih sredstev, v %	88.3	87.1	88.3	92.9	98.7
Dolgoročna pokritost dolgoročnih sredstev in zalog, v %	85.5	85.8	86.7	89.8	95.1
IZVOZNA USMERJENOST					
Delež izvoza v prodaji, v %	48.4	49.7	52.5	53.6	52.4

Vir: APP in lastni izračuni na osnovi podatkov APP.

Opomba: ¹ Razlika med čistim dobičkom in izgubo poslovnega leta.

zmanjševanje števila zaposlenosti) sta se odrazila v relativno visoki rasti produktivnosti dela (nominalno za 72.5%) in dodane vrednosti na zaposlenega povprečne gospodarske družbe predelovalnih dejavnosti v obravnavanem obdobju (nominalno za 79.1%).

Krčenje zaposlenosti v obdobju od 1995 do 1999 je značilno za večino panog, saj je bilo število zaposlenih v letu 1999 glede na leto 1995 višje le v 6-ih od 23-ih oddelkov predelovalnih dejavnosti (gl. tabelo). Na drugi strani sta se produktivnost in dodana vrednost na zaposlenega povečali povsod, razen v proizvodnji koksa, naftnih derivatov in jedrskega goriva (oddelek 23).

Na izboljšanje poslovanja predelovalnih dejavnosti kot celote med leti 1995 in 1999 kažejo tudi poslovni rezultati. Potem ko je bila v letu 1995 realizirana neto čista izguba poslovnega leta v višini 31,137.8 mio SIT, je bil v letu 1999 dosežen neto čisti dobiček v višini 60,144.2 mio SIT, pri čemer se je v letu 1999 neto čisti dobiček več kot podvojil, kar je rekordno povečanje v obravnavanem obdobju. V celotnem obdobju se povečuje tudi neto čisti dobiček, ustvarjen na enoto sredstev oziroma na enoto prihodkov od prodaje. Tako se je donosnost sredstev v predelovalnih dejavnostih v povprečju povečala od -2.5% v letu 1996 na 2.3% v letu 1999, donosnost prodaje pa od -2.3% v letu 1996 na 2.2% v letu 1999.

Struktura neto poslovnega rezultata kaže, da gospodarske družbe predelovalnih dejavnosti kot celota izkazujejo pozitiven neto poslovni rezultat iz osnovne dejavnosti že od leta 1997 (dobiček iz poslovanja). Poleg rasti prihodkov od prodaje so ugodnejši poslovni rezultati tudi posledica izboljšanja stroškovne učinkovitosti, najbolj zmanjšanja stroškov dela, pa tudi stroškov za vmesno porabo. Tako so se ob 51-odstotnem nominalnem povečanju prihodkov od prodaje v obravnavanem obdobju stroški dela povečali za 35%, stroški za vmesno porabo pa za 41%. V primerjavi s prihodki od prodaje (kosmati donos iz poslovanja) so se tako stroški dela zmanjšali za 10.3% (delež stroškov dela v prihodkih od prodaje je leta 1999 znašal 20.1%), stroški vmesne porabe pa za 1.9% (70.3% v letu 1999). Izboljševanje stroškovne učinkovitosti v zadnjih petih letih je bilo torej v veliki meri povezano z zmanjševanjem števila zaposlenih, kar se je odrazilo v nižjih stroških dela, medtem ko je na področju minimiziranja stroškov za vmesno porabo še precej neizkoriščenih rezerv, še posebej če upoštevamo dejstvo, da se je v nekaterih oddelkih predelovalnih dejavnosti delež stroškov za vmesno porabo v prihodkih od prodaje v obravnavanem obdobju celo nekoliko povečal. Izboljševanje stroškovne učinkovitosti predvsem na področju stroškov za vmesno porabo bo torej ena prednostnih nalog gospodarskih družb s področja predelovalnih dejavnosti v prihodnjih letih, na kar kažejo tudi procesi strateških povezav z domačimi in tujimi podjetji v zadnjem obdobju in bo ugodno vplivalo tudi na povečevanje dodane vrednosti. Po letih se je delež vmesne porabe v prihodkih od prodaje ves čas zmanjševal, z izjemo leta 1998, največji padec pa je bil v letu 1999 (1.9-odstoten, torej enak kot v vseh petih letih skupaj). Pri tem moramo del izboljšanja v letu 1999 pripisati tudi vplivu uvedbe davka na dodano vrednost sredi leta 1999 na zmanjšanje stroškov podjetij. V skladu z novim davčnim sistemom dobijo namreč gospodarske družbe povrnjen vplačani vstopni davek tudi za nekatere proizvode (in storitve), za katere so v prej veljavnem davčnem sistemu morale plačati davek (na primer električna energija).

...leta 1999 se je ustavilo tudi upadanje zaposlenosti...

...neto čisti dobiček pa se je več kot podvojil...

...kljub izboljšanju stroškovne učinkovitosti je še precej neizkoriščenih rezerv na področju minimiziranja stroškov...

Ob pozitivnem dobičku iz poslovanja pa gospodarske družbe predelovalnih dejavnosti še vedno beležijo presežek odhodkov nad prihodki od financiranja, tako da je ustvarjeni dobiček iz rednega delovanja nižji od dobička iz poslovanja. Negativna razlika med prihodki in odhodki od financiranja se v obravnavanem obdobju postopno zmanjšuje, iz česar bi lahko sklepali, da se zmanjšuje breme odplačevanja posojil iz preteklega obdobja, kar potrjujejo tudi podatki o deležu dolga in deležu kratkoročnih obveznosti v virih sredstev (delež dolga v virih sredstev se je zmanjšal od 47.3% v letu 1995 na 43.2% v letu 1999, delež kratkoročnih obveznosti v virih sredstev pa od 33.7% v letu 1995 na 30.6% v letu 1999). Na drugi strani je zmanjševanje finančnih bremen podjetij tudi posledica postopnega upadanja stroškov financiranja v zadnjih petih letih (zniževanje obrestnih mer).

...izboljševanje poslovanja se še ni odrazilo v močnejšem investicijskem oživljanju...

Izboljševanje poslovanja gospodarskih družb predelovalnih dejavnosti pa se, kot kažejo podatki o povečanju opreme in drugih opredmetenih osnovnih sredstev, zaenkrat še ni odrazilo v močnejšem investicijskem oživljanju. Vrednost opreme in drugih opredmetenih osnovnih sredstev je bila v celotnih predelovalnih dejavnostih leta 1999 le za 18.4%, vrednost opredmetenih osnovnih sredstev (zajemajo tudi nepremičnine) pa za 1.5% višja kot leta 1995 (izločen vpliv revalorizacije). To pomeni celo realni padec, saj je bila rast cen življenjskih potrebščin v enakem obdobju 36.3-odstotna, rast drobnoprodajnih cen pa 38.5-odstotna. Nekoliko se je povečala tudi kapitalna opremljenost povprečne gospodarske družbe predelovalnih dejavnosti (oprema in druga opredmetena osnovna sredstva na zaposlenega so bila leta 1999 nominalno za 48% višja kot leta 1996), kar je bila v veliki meri tudi posledica zmanjšanja števila zaposlenih.

...kar je ob skromni rasti dodane vrednosti na zaposlenega glede na rast stroškov dela na zaposlenega pričakovano...

V analiziranem obdobju so se stroški dela na zaposlenega nominalno povečali za 53.4%, kar je sicer precej nižje od rasti produktivnosti dela, merjene s poslovnimi prihodki na zaposlenega (72.5% nominalno), vendar skoraj enako rasti dodane vrednosti na zaposlenega v enakem obdobju (nominalno za 58.1%). Slednje pomeni, da je bilo skoraj celotno povečanje dodane vrednosti namenjeno pokrivanju stroškov dela, kar se povsem ujema s podatki o skromni investicijski aktivnosti v obravnavanem obdobju.

...ob relativno slabo razvitem trgu kapitala in dražjih alternativnih virih je lastniški kapital najpomembnejši vir financiranja investicij.

Značilnost predelovalnih dejavnosti v obdobju 1995-1999 je tudi povečevanje lastniškega kapitala (zadržani dobički). To se kaže tako v kazalcih finančnega kritja sredstev kot v kazalcih finančne strukture. Tako se je kapitalska pokritost stalnih sredstev med letoma 1995 in 1999 v povprečju povečala od 88.3% na 98.7%, dolgoročna pokritost dolgoročnih sredstev in zalog pa od 85.5% na 95.1%. Dinamika po letih kaže na razmeroma hitro povečevanje obeh kazalcev po letu 1997, kar se ujema z dinamiko rasti neto dobička. Hkrati se je zmanjšal tudi delež dolga v virih sredstev oziroma se je povečala stopnja samofinanciranja povprečne gospodarske družbe (od 52.7% v letu 1995 na 56.8% v letu 1999; v EU leta 1996 okoli 34%). Trend je ugoden z upniškega vidika, ne pa nujno tudi z razvojnega vidika, saj predstavlja kapital za podjetje tudi določen strošek. Povečevanje lastniškega kapitala je lahko posledica relativno nerazvitega slovenskega kapitalskega trga (npr. neugodni posojilni pogoji), ki sili podjetja bodisi v zadolževanje v tujini, za kar pa imajo možnost le podjetja z visokimi bonitetami, bodisi v povečevanje lastniškega kapitala. Relativno velik delež kapitala v strukturi pasive pa lahko pomeni tudi to, da je v Sloveniji v primerjavi z alternativnimi viri kapitala cenejši vir financiranja investicij.

Z vidika likvidnosti je spodbuden podatek, da se v predelovalnih dejavnostih v povprečju zmanjšuje delež kratkoročnih obveznosti v virih sredstev (od 33.7% v letu 1995 na 30.6% v letu 1999), izboljšuje pa razmerje med kratkoročnimi terjatvami, naložbami in denarnimi sredstvi (in zalogami) ter kratkoročnimi obveznostmi.

3.1.1 Poslovanje gospodarskih družb po podpodročjih in oddelkih predelovalnih dejavnosti

Področje predelovalnih dejavnosti sestavlja štirinajst podpodročij (od DA do DN). Slabo polovico celotne dodane vrednosti predelovalnih dejavnosti proizvedejo skupaj štiri gospodarsko najmočnejša podpodročja, in sicer: proizvodnja kovin in kovinskih izdelkov (12.7% v letu 1999), proizvodnja kemikalij in kemičnih izdelkov (12.2%), proizvodnja hrane, pijač in tobačnih izdelkov (12.1%) ter proizvodnja električne in optične opreme (11.5%). Proizvodnja kovin in kovinskih izdelkov ter proizvodnja električne in optične opreme sodita tudi med prve štiri največje zaposlovalce v predelovalnih dejavnostih. Skupaj s tekstilno in strojno industrijo zaposlujeta skoraj polovico vseh zaposlenih v predelovalnih dejavnostih. Najmanjše podpodročje tako po ustvarjeni dodani vrednosti, kot po številu gospodarskih družb in zaposlenih je proizvodnja koksa, naftnih derivatov in jedrskega goriva (gl. sliki 3 in 4).

Polovica dodane vrednosti predelovalnih dejavnosti nastane v štirih največjih podpodročjih...

Slika 3: Dodana vrednost gospodarskih družb po podpodročjih predelovalnih dejavnosti v letih 1995 in 1999

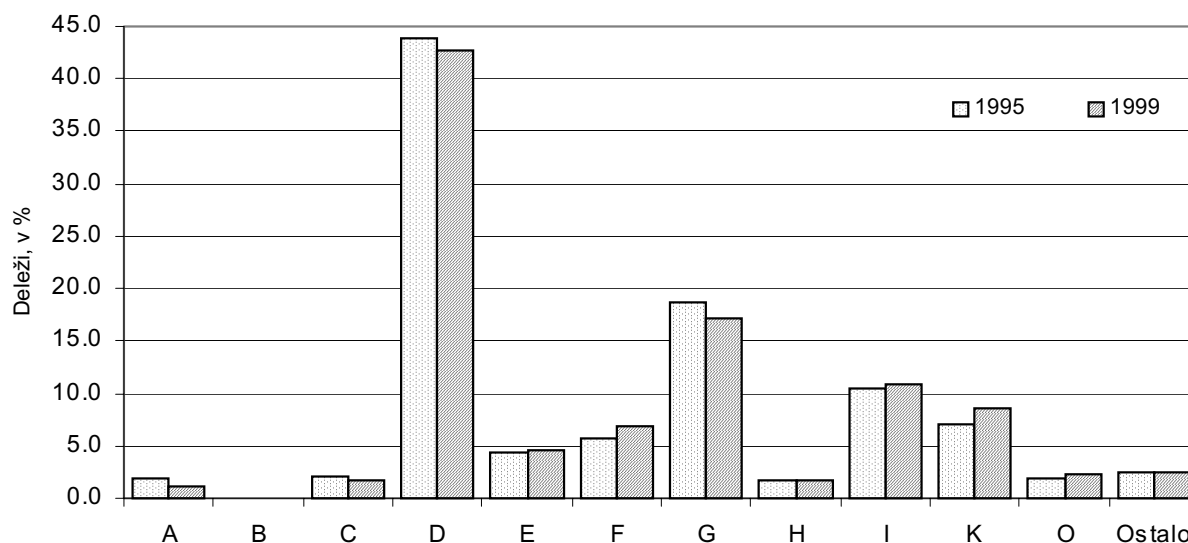

Vir podatkov: APP.

Na izboljšanje poslovanja gospodarskih družb kaže tudi pregled po posameznih podpodročjih in oddelkih predelovalnih dejavnosti. Neto čisti dobički se povečujejo večinoma v vseh panogah, zmanjšuje pa se tudi število tistih, ki poslovno leto zaključijo z neto čisto izgubo. Kljub temu so razlike med panogami precejšnje. Tako je bilo v letu 1999 še vedno sedem (v letu 1998 devet) oddelkov (od 23-ih v področju), ki so poslovno leto zaključili z neto čisto izgubo, in sicer proizvodnja tekstilij, oblačil, usnja, papirja, koksa, naftnih derivatov in jedrskega goriva, drugih vozil in plovil ter obdelava in predelava lesa (oddelki 17, 18, 19, 20, 21, 23, 35). Izguba je bila v vseh, razen v proizvodnji tekstilij in oblačil (17, 18), manjša kot v predhodnem letu, v proizvodnji usnja pa se je sicer nekoliko zmanjšala glede na leto prej, vendar je bila celo nekoliko višja kot v

... v večini panog se je v zadnjih letih izboljšalo poslovanje...

začetku analiziranega obdobja.

Slika 4: Število zaposlenih v gospodarskih družbah po podpodročjih predelovalnih dejavnosti v letih 1995 in 1999

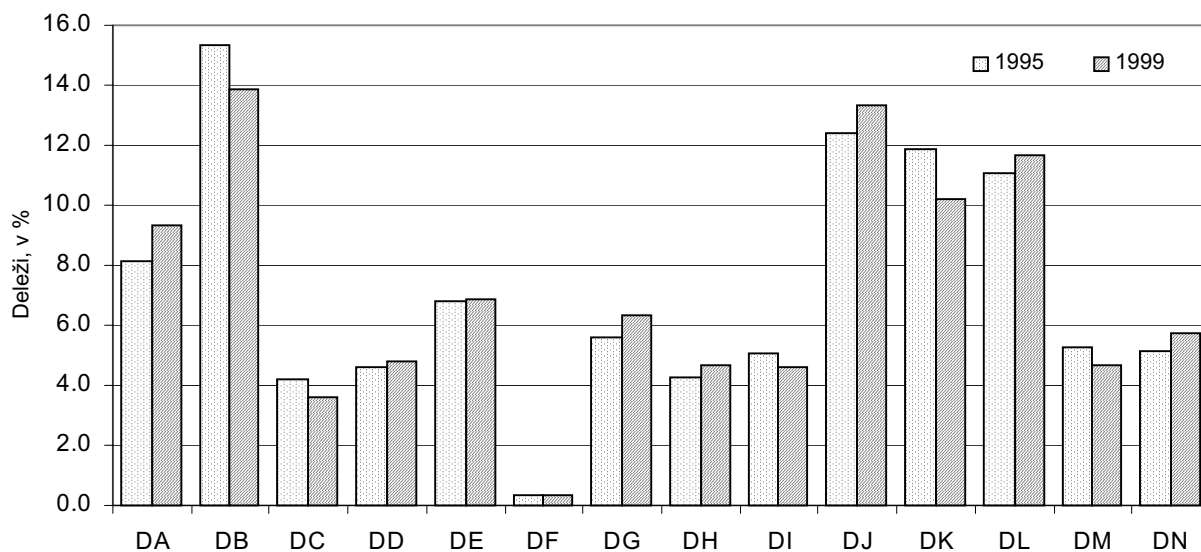

Vir podatkov: APP.

...in povečala donosnost sredstev...

...nadpovprečne rezultate poslovanja ustvarjajo v 8-ih od 22-ih oddelkov...

Najvišje neto čiste dobičke so imeli v letu 1999 v proizvodnji kemikalij (24), hrane, pijač (15), strojev in naprav (29), izdelkov iz gume (25) in kovinskih izdelkov (28). Razen v kemični in prehrabeni industriji (24 in 15) so omenjeni oddelki v letu 1995 poslovali z izgubo, pri čemer sta se oddelka proizvodnje kovinskih izdelkov (28) ter proizvodnje strojev in naprav (29) v letu 1995 celo uvrščala po višini neto izgube poslovnega leta med štiri največje oddelke.

Za primerjavo med panogami je primerneje kot višino dobička uporabiti kazalce donosnosti, saj s tem izločimo vpliv velikosti panoge na velikost dobička oz. izgube. Ne glede na to pa tudi izračun donosnosti sredstev in prodaje kaže na zelo podobno razporeditev panog po uspešnosti poslovanja, kot smo jo dobili že pri primerjavi neto dobičkov oziroma izgub. Tako je bila donosnost sredstev v letu 1999, če omenimo le prvih pet, najvišja v proizvodnji kemikalij (24), pisarniških strojev, računalnikov (30), električnih strojev, aparatov (31), izdelkov iz gume (25), strojev in naprav (29), donosnost prodaje pa v proizvodnji kemikalij (24), izdelkov iz gume (25), drugih nekovinskih mineralnih izdelkov (26), hrane, pijač (15), električnih strojev in aparatov (31). Na zadnjih petih mestih pa so tako po donosnosti sredstev kot po donosnosti prodaje enaki oddelki, in sicer: proizvodnja usnja (19) kot najbolj nedonosna panoga, proizvodnja drugih vozil in plovil (35), proizvodnja oblačil (18), koksa, naftnih derivatov in jedrskega goriva (23) ter proizvodnja tekstilij (17).

Da bi dobili vsaj približno sliko o tem, katere panoge znotraj predelovalnih dejavnosti dosegajo najboljše rezultate po uspešnosti poslovanja, smo v tabeli 4 primerjali oddelke predelovalnih dejavnosti po posameznih kazalcih. Oznaka plus pomeni, da oddelke kot celota presega povprečje predelovalnih dejavnosti po določenem kazalcu, oznaka minus pa nasprotno. Oddelke smo primerjali po donosnosti sredstev (DNS), donosnosti prodaje (DNP), dodani vrednosti na zaposlenega (DV/ZAP), deležu kratkoročnih obveznosti v virih sredstev (kratk. dolg), rasti zaposlenosti,

hitrem koeficientu likvidnosti (HKL) in kratkoročnem koeficientu likvidnosti (KKL). Primerjave se nanašajo na podatke za leto 1999 oziroma obdobje od leta 1995 do leta 1999, kadar gre za kazalce rasti. Rezultati primerjave kažejo, da najuspešneje poslujejo v:

- proizvodnji hrane, pijač in krmil (15),
- proizvodnji kemikalij in kemičnih izdelkov (24),
- reciklaži (37),
- proizvodnji elektročnih strojev in aparatov (31),
- proizvodnji izdelkov iz gume in plastičnih mas (25),
- proizvodnji drugih nekovinskih in mineralnih izdelkov (26) ter
- proizvodnji medicinskih, finomehanskih in optičnih instrumentov (33).

Najnižje na lestvici pa so:

- obdelava in predelava lesa (20),
- proizvodnja drugih vozil in plovil (35),
- proizvodnja tekstilij (17) ter
- proizvodnja kovin in kovinskih izdelkov (27).

...za nadpovprečno donosno panogo je v povprečju značilna boljša ekonomičnost poslovanja...

Tabela 4: Izbrani kazalci poslovanja gospodarskih družb po oddelkih predelovalnih dejavnosti

		DNS	DNP	DV/ZAP	Rast DV	Kratk. dolg	Rast zaposl.	HKL	KKL
15	Proizvodnja hrane, pijače, krmil	+	+	+	+	+	+	+	+
17	Proizvodnja tekstilij	-	-	-	+	-	-	-	-
18	Proizvodnja oblačil, strojen., dod. krzna	-	-	-	-	+	-	+	+
19	Proizvodnja usnja, usnjenih izdelkov	-	-	-	-	+	-	+	+
20	Obdelava in predelava lesa	-	-	-	-	-	-	-	-
21	Proizv. vlaknin, papirja ter izdelkov iz njih	-	-	+	-	+	-	-	-
22	Založništvo, tiskarstvo	+	+	+	-	-	+	+	+
23	Proizv. koksa, naftnih derivatov, jedrs. goriva	-	-	+	-	-	-	-	-
24	Proizv. kemikalij, kem. izd., umetnih vlaken	+	+	+	+	+	+	+	+
25	Proizv. izdelkov iz gume in plastičnih mas	+	+	+	-	+	+	+	-
26	Proizv. drugih nekovinskih mineralnih izdelkov	+	+	+	-	+	-	+	+
27	Proizv. kovin in kovinskih izdelkov	-	-	+	-	-	-	-	-
28	Proizv. kovinskih izdelkov brez strojev, naprav	+	+	-	-	-	+	-	-
29	Proizvodnja strojev in naprav	+	+	-	-	-	-	-	-
30	Proizv. pisarniških strojev, računalnikov	+	+	+	-	-	+	-	-
31	Proizv. električnih strojev, aparatov	+	+	+	+	+	-	+	+
32	Proizv. RTV, komunikacijskih aparatov, opreme	+	+	-	-	-	+	+	-
33	Proizv. medicinskih, finomehan., optičnih instr.	+	+	-	-	+	+	+	+
34	Proizv. motorih vozil, prikolic, polprikolic	+	-	+	-	-	-	-	-
35	Proizv. drugih vozil, plovil	-	-	-	-	-	-	-	-
36	Proizv. pohištva, druge pred. dejavnosti	+	+	-	-	-	+	-	-
37	Reciklaža	+	+	+	-	+	+	+	+

Vir: Lastni izračuni na osnovi podatkov APP.

Legenda: DNS - donosnost sredstev, DNP - donosnost prihodkov (prodaje), DV/ZAP - dodana vrednost na zaposlenega, krat. dog. - delež kratkoročnih obveznosti v virih sredstev, HKL - hitri kazalec likvidnosti, KKL - kratkoročni kazalec likvidnosti.

Glede na to, da med panogami predelovalnih dejavnosti obstajajo precejšnje razlike v uspešnosti poslovanja, je zanimivo vprašanje, katere so morebitne skupne značilnosti ali podobnosti panog (oddelkov) glede na njihovo donosnost. Povsem razumljivo se zdi, da obstaja visoka pozitivna povezanost med ekonomičnostjo poslovanja in donosnostjo panoge, kar potrjuje tudi slika 5 in korelacijski koeficient med obema kazalcema, ki znaša 0.87.

*...ter višja
dodana vrednost
na zaposlenega.*

Pričakovali bi tudi, da dosegajo višjo donosnost panoge z višjo dodano vrednostjo na zaposlenega. Tudi v tem primeru je povezanost med obema kazalcema dokaj visoka (korelacijski koeficient 0.77). Iz tega bi lahko sklepali, da bo visoka pozitivna povezanost tudi med donosnostjo in produktivnostjo ter donosnostjo in kapitalno intenzivnostjo panoge, vendar izračunani korelacijski koeficienti v teh primerih kažejo na bistveno nižje stopnje odvisnosti (0.58 oz. 0.55), medtem ko so povezanosti med donosnostjo in ostalimi izračunanimi kazalci uspešnosti poslovanja zanemarljive. To je v veliki meri tudi razumljivo, saj gre za primerjavo med oddelki na podlagi agregatnih podatkov za posamezni oddelek in ne za primerjavo podjetij glede na njihovo donosnost. Agregatni podatki o posameznem oddelku namreč v sebi skrivajo tako podjetja, ki poslujejo z izgubo, kakor tudi tista, ki poslujejo z dobičkom, kar pomeni, da analiza na ravni panog za tovrstno sklepanje ni najustreznejša. Boljše rezultate bi zagotovo dobili z analizo na ravni podjetij, kar pa presega domet tega delovnega zvezka.

Slika 5: Donosnost in ekonomičnost poslovanja oddelkov predelovalnih dejavnosti v letu 1999

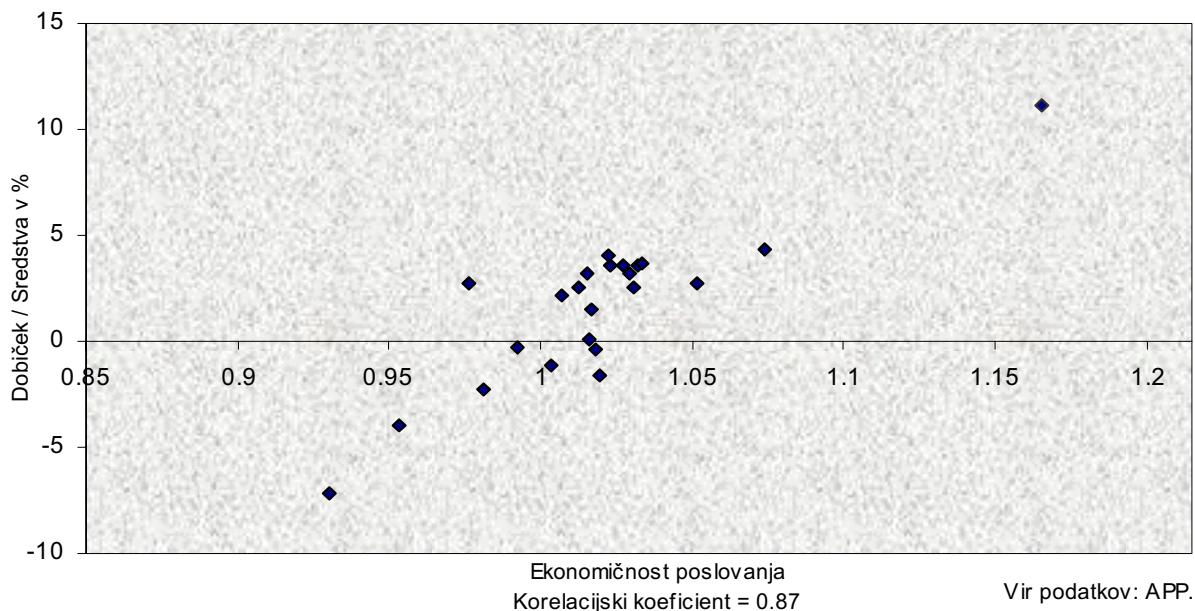

Slika 6: Donosnost in dodana vrednost na zaposlenega v oddelkih predelovalnih dejavnosti v letu 1999

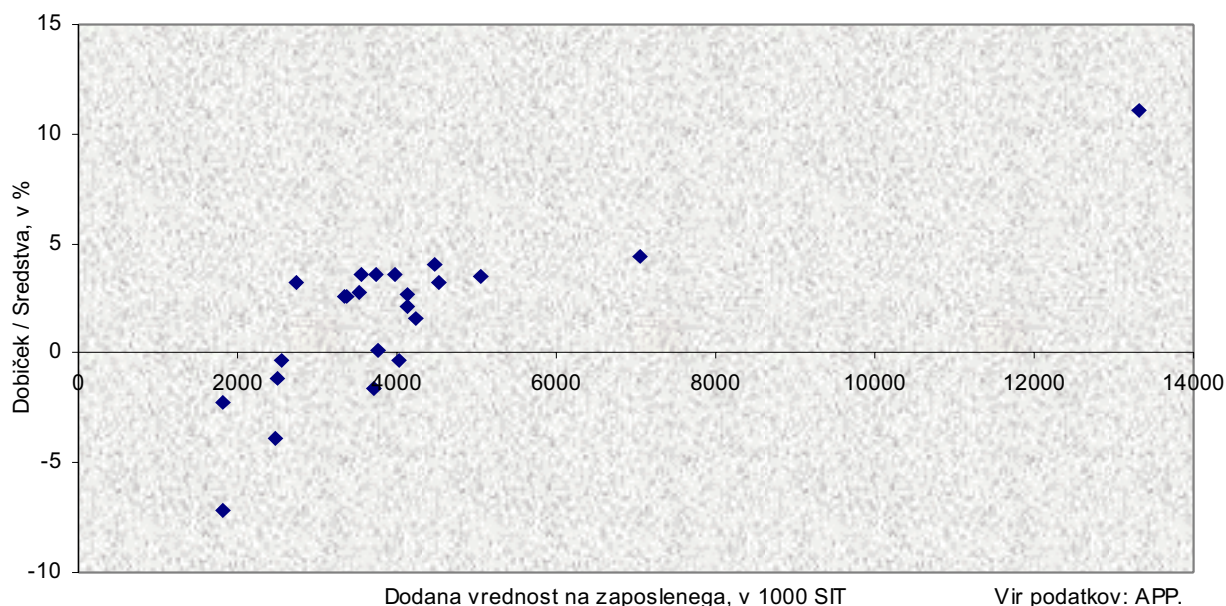

3.1.2 Poslovanje gospodarskih družb predelovalnih dejavnosti glede na pretežno usmerjenost na domači oziroma tuji trg

Za slovenske predelovalne dejavnosti je značilna relativno visoka izvozna odvisnost, kar je glede na majhnost domačega trga tudi pričakovano in nujno za nadaljnjo gospodarsko rast. Dobra polovica vseh prihodkov gospodarskih družb tega področja je ustvarjena na tujih trgih (v letu 1999 52.4%). Izvozna usmerjenost (delež prihodkov, ustvarjen na tujih trgih, v celotnih prihodkih) predelovalnih dejavnosti se je v celotnem obdobju iz leta v leto povečevala (od 48.4% v letu 1995 na 53.6% v letu 1998), z izjemo leta 1999 (znižanje na 52.4%). V tem letu se je gospodarska rast v najpomembnejših slovenskih trgovinskih partnericah močneje umirila, zato so imele predvsem slabše izvozne rezultate predelovalne dejavnosti, kot najbolj izvozno usmerjene v slovenskem gospodarstvu.

Gospodarske družbe predelovalnih dejavnosti, ki več kot polovico svojih prihodkov ustvarijo v tujini (pretežni izvozniki), zaposlujejo okoli 60% (leta 1998 61.5%, leta 1999 60.0%) vseh zaposlenih, prav toliko pa prispevajo tudi k skupni dodani vrednosti vseh gospodarskih družb področja (leta 1998 60.6%, leta 1999 59.4%).

Pretežni izvozniki so v letu 1999 dosegli za skoraj 35% višji neto dobiček poslovnega leta kot pretežno na domači trg usmerjene gospodarske družbe, povprečna donosnost sredstev in prodaje obeh skupin (izločen vpliv velikosti skupine) pa se ni bistveno razlikovala. Enako velja tudi za produktivnost dela in dodano vrednost na zaposlenega.

Na bistveno razliko med obema skupinama pa kažejo kazalci velikosti podjetja. Gospodarske družbe, ki so pretežno izvozno usmerjene, so v povprečju bistveno večje od pretežnih neizvoznikov, kar pa je pričakovano, saj se lahko le dovolj velika podjetja spopadajo s konkurenco na tujih trgih. Sredstva na podjetje v povprečno pretežno izvozno usmerjeni gospodarski družbi so v letu 1999 tako znašala 1,766.8 mio SIT, v povprečni pretežno na domači trg usmerjeni gospodarski družbi pa le 220.2 mio SIT. Pretežni izvozniki so večji tudi po številu zaposlenih. V zadnjih dveh letih so v povprečju zaposlovali okoli 150 zaposlenih na podjetje, drugi pa le okoli 15.

Kazalci kapitalne intenzivnosti kažejo, da je imelo povprečno pretežno izvozno usmerjeno podjetje v letu 1999 za 15% manjša sredstva na zaposlenega kot neizvozno usmerjeno podjetje, vendar pa so bili oprema in druga opredmetena osnovna sredstva na zaposlenega pri pretežnih izvoznikih v povprečju za 15% višji kot pri pretežnih neizvoznikih. Podobna slika izhaja tudi iz strukture sredstev, kjer ima pretežni izvoznik v povprečju za 7 strukturnih točk višji delež opreme in drugih opredmetenih sredstev. Torej so v povprečju podjetja, ki večji del svojih prihodkov realizirajo z izvozom kljub navidezni nižji kapitalni intenzivnosti, tehnološko naprednejša. To je lahko na eni strani zaradi njihove pretežne izvozne usmerjenosti, seveda pa to tudi sovпада z dejstvom, da gre v povprečju za velika podjetja.

Primerjava obeh skupin gospodarskih družb po ostalih kazalcih uspešnosti oz. učinkovitosti poslovanja, ki jih uporabljamo v tej analizi, kaže na zelo majhna razhajanja med njima. Razlog se v veliki meri skriva v dejstvu, da gre za dve zelo veliki skupini, ki združujeta gospodarske družbe iz različnih

Predelovalne dejavnosti so visoko izvozno odvisne...

...pretežni izvozniki zaposlujejo okoli 60% vseh zaposlenih in prav toliko prispevajo k skupni dodani vrednosti gospodarskih družb področja...

...v povprečju gre za večja in tehnološko naprednejša podjetja...

...vendar pa izvozna usmerjenost ni edini niti najpomembnejši dejavnik uspešnosti poslovanja gospodarskih družb.

panog predelovalnih dejavnosti z različnimi značilnostmi poslovanja, zato so njihovi povprečni rezultati v mnogih primerih zelo podobni. V skupino pretežnih izvoznikov se tako uvrščajo gospodarske družbe iz panog z največjimi težavami v okviru predelovalnih dejavnosti (npr. tekstilna, usnjarska, lesna industrija), kot tudi iz panog, ki dosegajo po večini kazalcev uspešnosti poslovanja najboljše rezultate (npr. kemična industrija). Zaključimo lahko torej, da uspešnost poslovanja ni odvisna samo od izvozne usmerjenosti podjetja, pač pa nanjo vpliva še vrsta drugih dejavnikov, med njimi vsaj še narava dejavnosti panoge, vrsta lastništva in lastniška struktura (več o tem glej Rojec, Matija: Neposredne tuje investicije v Slovenijo, Trendi, razvoj in politika v obdobju 1997 - 1999), prevladovanje določenega proizvodnega dejavnika (kapitalna, delovna intenzivnost proizvodnje...) ipd.

3.1.3 Poslovanje gospodarskih družb predelovalnih dejavnosti glede na faktorsko intenzivnost

V precej grobi primerjavi panog po donosnosti se je pokazalo, da višji donosi na sredstva in prodajo prihajajo iz panog, ki v povprečju ustvarjajo višjo dodano vrednost na zaposlenega. Glede na to, da višina dodane vrednosti na zaposlenega ni odvisna samo od števca, ampak tudi od imenovalca, torej od delovne intenzivnosti proizvodnje (višja delovna intenzivnost pomeni ceteris paribus nižjo dodano vrednost na zaposlenega), bi bilo smiselno pričakovati, da višja donosnost in sploh uspešnejše poslovanje izhajata iz kapitalno intenzivnejših proizvodenj.

Slika 7: Pomen in velikost posameznih skupin gospodarskih družb v predelovalnih dejavnostih glede na faktorsko intenzivnost¹ v letu 1999

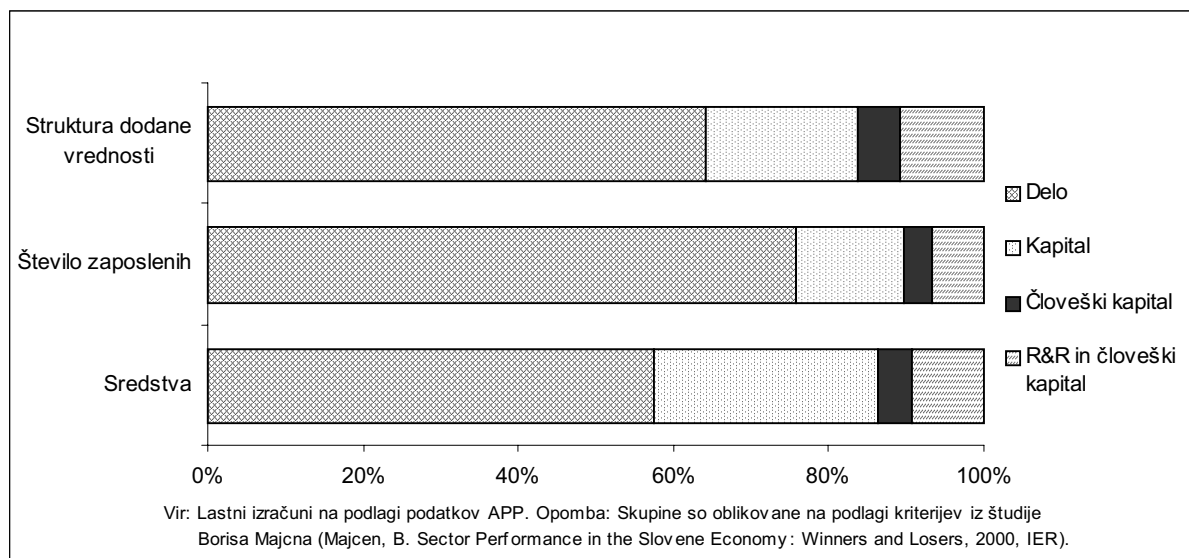

Najugodnejše rezultate poslovanja dosegajo dejavnosti,

V nadaljevanju smo zato analizirali uspešnost poslovanja štirih skupin gospodarskih družb znotraj predelovalnih dejavnosti glede na njihov prevladujoči proizvodni dejavnik. Pri tem smo uporabili skupine, ki jih je v svoji študiji definirjal Boris Majcen (Majcen, 2000), in sicer: kapitalno intenzivne dejavnosti, delovno intenzivne dejavnosti, dejavnosti, kjer prevladuje človeški kapital, ter dejavnosti, bogate s človeškim kapitalom in razvojno-raziskovalno dejavnostjo (o pomenu in velikosti posamezne skupine gl. tabelo 5). Glede na večino izračunanih kazalcev se relativno dobro izkažejo dejavnosti, kjer prevladuje človeški kapital ter človeški kapital skupaj z raziskovalno-razvojno dejavnostjo – R&R, sledijo kapitalno

intenzivne dejavnosti, najslabša učinkovitost poslovanja pa je značilna za delovno intenzivne dejavnosti.

Če na kratko povzamemo rezultate (podrobneje glej tabelo 5), vidimo, da dosegajo dejavnosti, kjer prevladujeta visoko usposobljena delovna sila ter R&R, v povprečju najvišjo donosnost sredstev in prodaje. Donosnost prodaje je skoraj dvakrat višja, donosnost sredstev pa skoraj trikrat višja (po podatkih za leto 1999) kot v drugouvrščeni skupini, to je v dejavnostih, bogatih s človeškim kapitalom. V primerjavi z delovno intenzivnimi dejavnostmi, ki so na zadnjem mestu, pa gre kar za trikrat oz. desetkrat višje stopnje donosa na sredstva oz. prodajo.

*kjer prevladujeta
človeški kapital in
razvojno-
raziskovalna
dejavnost...*

Tabela 5: Nekateri kazalci uspešnosti poslovanja gospodarskih družb predelovalnih dejavnosti glede na faktorsko intenzivnost¹, v %

Skupina dejavnosti, kjer prevladuje:	Dodana vredn. / zap., v 000 SIT		Donosnost sredstev		Izvozna usmerjenost		Kratkoročni koeficient likvidnosti		Dolg / Viri sredstev	
	1995	1999	1995	1999	1995	1999	1995	1999	1995	1999
Delo	1,682	3,108	-3.1	0.4	48.5	52.5	1.1	1.2	49.0	48.8
Kapital	2,940	5,075	-0.8	1.6	50.4	56.4	1.0	1.3	46.0	32.3
Človeški kapital	3,960	5,767	1.0	1.4	17.1	20.4	1.4	1.4	49.1	51.3
Človeški kapital in R&R	3,541	5,908	3.4	4.0	64.0	62.6	2.0	2.0	39.8	39.6

Vir: Lastni izračuni na osnovi podatkov APP.

Opomba: ¹ Po metodologiji Borisa Majcna (Majcen, 2000).

Z R&R ter človeškim kapitalom bogate dejavnosti ustvarjajo v povprečju tudi najvišjo dodano vrednost na zaposlenega, medtem ko so po produktivnosti dela (poslovni prihodki na zaposlenega) šele na tretjem mestu. Najvišjo produktivnost dela dosegajo kapitalno intenzivne dejavnosti, sledijo pa dejavnosti z visoko usposobljeno delovno silo.

Tudi izvozna usmerjenost je najvišja v dejavnostih, kjer prevladujeta R&R ter človeški kapital, se pa zadnji dve leti zmanjšuje (povsod drugod narašča). Vendar je to, glede na dejstvo, da je omenjena skupina po velikosti relativno majhna in imajo spremembe v posameznih družbah relativno pomemben vpliv na rezultat celote, najverjetneje posledica izstopa posameznih gospodarskih družb, ki so bile visoko izvozno usmerjene, iz skupine. To potrjuje tudi gibanje števila družb v skupini, ki se je med leti 1995 in 1997 povečevalo, v zadnjih dveh letih pa nekoliko zmanjšalo.

Dejavnosti omenjene skupine dosegajo v povprečju najugodnejše rezultate z vidika likvidnosti (glej tabelo), sodijo pa tudi med finančno najstabilnejše dejavnosti. Visoka udeležba kapitala v virih sredstev ter več kot stodontna kapitalska pokritost stalnih sredstev sta najverjetneje posledica visokih dobičkov v teh dejavnostih, ki se kot zadržani dobički spreminjajo v lastniški kapital. Kot smo omenjali že v predhodnih poglavjih pa je relativno visok (56.8% v letu 1999, v EU leta 1996 okoli 34%) in naraščajoč (52.7% leta 1995) delež lastnih virov financiranja v strukturi pasive je v povprečju značilen tudi za vse gospodarske družbe predelovalnih dejavnosti in je najverjetneje posledica relativno slabo razvitega slovenskega kapitalskega trga in še vedno relativno visokih stroškov alternativnih virov financiranja.

Če upoštevamo še podatek, da je bila povprečna rast podjetij iz skupine dejavnosti, bogatih z R&R ter visoko usposobljeno delovno silo, v obdobju 1995-1999 največja (55-odstotno nominalno povečanje sredstev na podjetje) in to kljub dejstvu, da sodijo podjetja iz te skupine po povprečni velikosti

*...najslabša
učinkovitost
poslovanja pa
je značilna za
delovno
intenzivne
dejavnosti.*

na drugo mesto (na prvem mestu po velikosti so kapitalno intenzivne dejavnosti, ki so dosegle v enakem obdobju v povprečju 24-odstotno nominalno rast sredstev na podjetje) med štirimi primerjanimi skupinami, je zaključek jasen. Prihodnost predelovalnih dejavnosti je najbolj povezana z investicijami v človeški kapital ter raziskave in razvoj. In glede na to, da obe skupini skupaj (človeški kapital + R&R, človeški kapital) predstavljata relativno majhen delež v skupno ustvarjeni dodani vrednosti predelovalnih dejavnosti, je potrebno začeti to usmeritev čimprej uresničevati.

3.2 Področje dejavnosti G: TRGOVINA, POPRAVILA MOTORNIH VOZIL IN IZDELKOV ŠIROKE PORABE

Tabela 6: Izbrani kazalci poslovanja gospodarskih družb v trgovini, popravilih motornih vozil in izdelkov široke porabe

	1995	1996	1997	1998	1999
Število gospodarskih družb	14,082	14,821	14,904	14,990	14,256
Število zaposlenih	81,873	78,613	80,202	80,576	78,598
Neto čisti dobiček/izguba poslovnega leta ¹ , v mio SIT	13,770	12,767	22,036	22,829	37,028
VELIKOST PODJETJA					
Sredstva / podjetje, v mio SIT	72.0	76.7	89.5	99.0	119.6
Število zaposlenih / podjetje	5.8	5.3	5.4	5.4	5.5
KAPITALNA INTENZIVNOST					
Sredstva / zaposlenega, v 000 SIT		13,674.6	15,404.7	17,487.3	20,285.0
GOSPODARNOST					
Ekonomičnost poslovanja	1.008	1.007	1.012	1.011	1.013
DONOSNOST					
Donosnost sredstev, v %		1.2	1.8	1.6	2.3
Donosnost prodaje, v %	0.8	0.7	1.0	1.0	1.4
PRODUKTIVNOST					
Produktivnost dela, v 000 SIT	19,897	22,968	26,223	28,111	32,220
Dodana vrednost / zap., v 000 SIT	2,550	2,776	3,296	3,546	3,980
STROŠKOVNA UČINKOVITOST					
Stroški dela / zaposlenega, v 000 SIT	1,726	1,889	2,156	2,325	2,551
Stroški dela v dodani vrednosti, v %	67.7	68.0	65.4	65.6	64.1
FINANČNA STRUKTURA					
Delež dolga v virih sredstev, v %	59.3	60.9	60.5	61.2	62.9
Delež kratkoročnih obveznosti v virih sredstev, v %	47.5	47.8	47.7	47.2	49.4
FINANČNO KRITJE SREDSTEV					
Kapitalska pokritost stalnih sredstev, v %	90.9	87.7	86.3	82.9	79.2
Dolgoročna pokritost dolgoročnih sredstev in zalog, v %	81.7	81.8	81.0	80.6	78.5
IZVOZNA USMERJENOST					
Delež izvoza v prodaji, v %	7.2	7.8	9.0	8.5	7.9

Vir: APP in lastni izračuni na osnovi podatkov APP.

Opomba: ¹ Razlika med čistim dobičkom in izgubo poslovnega leta.

Rast števila gosp. družb v trgovini se je leta 1999 ustavila...

Na področju **trgovine, popravil motornih vozil in izdelkov široke porabe (področje dejavnosti G)** se je število gospodarskih družb, ki so oddale zaključne račune, od leta 1995 do leta 1998 zmerno povečevalo (v treh letih skupaj za 6.5%), v letu 1999 pa je zaključne račune oddalo 14,256 gospodarskih družb oziroma kar 4.9% manj kot leta 1998.

Število zaposlenih v gospodarskih družbah obravnavanega področja se je v letih od 1995 do 1999 zmanjšalo za 4.0%, najbolj v oddelku posredništva, trgovine na debelo, razen z motornimi vozili (oddelek 51), za 9.8%, v

oddelku prodaje, vzdrževanja in popravil motornih vozil ter trgovine na drobno z motornimi gorivi (oddelek 50) pa se je povečalo za 14.4%.

Gospodarske družbe področja G so v celotnem obdobju 1995-1999 izkazovale neto čisti dobiček poslovnega leta. Le-ta je bil v 1995. in 1996. letu na ravni 13 milijard SIT, v naslednjih dveh letih se je povečal na dobrih 22 milijard SIT, leta 1999 pa je znašal 37,027.7 milijonov SIT. Hkrati z naraščanjem dobička se je izboljševala donosnost sredstev in prihodkov. Leta 1999 je bila donosnost sredstev 2.3-odstotna, donosnost prihodkov pa 1.4-odstotna, kar sta najboljša rezultata od leta 1995 dalje.

Poslovni prihodki so bili leta 1999 nominalno za 55.5% višji kot leta 1995. Izrazito so se povečali predvsem v letu 1999 (nominalno za 11.8%), na kar je v veliki meri vplivala nakupovalna mrzlica v prvi polovici tega leta, povezana s pričakovanji pred uvedbo davka na dodano vrednost. Poleg rasti prihodkov je na izboljševanje poslovnega izida v celotnem obdobju 1995-1999 ugodno vplivalo tudi že omenjeno krčenje zaposlenosti in s tem povezano zmanjševanje stroškov dela. Stroški dela so bili leta 1999 nominalno za 41.9% višji kot leta 1995. Njihov delež v poslovnih prihodkih se je od leta 1995, ko je znašal 8.7%, zmanjšal na 7.9% leta 1999. V primerjanem obdobju so se stroški blaga, materiala in storitev nominalno povečali za 56.3%, amortizacija pa za 73.3%.

Gospodarske družbe področja G so leta 1999 ustvarile 312.8 milijard SIT dodane vrednosti, kar je predstavljalo 17.2% dodane vrednosti vseh gospodarskih družb. Dodana vrednost na zaposlenega se je od leta 1995 do leta 1999 nominalno povečala za 56.1%, kar je ob podatku, da je v vseh gospodarskih družbah dodana vrednost na zaposlenega porasla za 69.7%, skromno.

Sredstva gospodarskih družb s področja trgovine so se v obdobju od 1995 do 1999 glede na vse gospodarske družbe povečala nadpovprečno; delež sredstev trgovine v vseh sredstvih gospodarskih družb Republike Slovenije se je tako povečal za odstotno točko na 18.2%. Predvsem so se povečala stalna sredstva, znotraj stalnih sredstev pa postavki nepremičnine (nominalno² za 72.2%) in dolgoročne finančne naložbe (nominalno³ za 152.3%). Rast nepremičnin je najverjetneje posledica izgradnje novih trgovskih centrov, avtomobilskih salonov, bencinskih servisov; rast dolgoročnih finančnih naložb pa lahko pripišemo predvsem povezovanju trgovine na drobno.

Rast sredstev je bila financirana večinoma z zadolževanjem. Razmerje med dolgom in sredstvi se je tako z 59.3% leta 1995 povečalo na 62.9% leta 1999. Kapital se je v enakem obdobju sicer nominalno povečal, vendar je bila rast predvsem posledica revalorizacije in v manjši meri zadržanih dobičkov.

V oddelku **prodaje, vzdrževanja in popravil motornih vozil ter trgovine na drobno z motornimi gorivi (oddelek 50)** so bili poslovni prihodki nominalno za 102.0% višji kot leta 1995, oziroma za 33.6% v primerjavi z letom 1998. Dodana vrednost je znašala 55.1 milijard SIT in je bila le za 39.3% višja kot leta 1995, oziroma za 12.2% višja kot leta 1998.

...v zadnjih petih letih pa se je zmanjšalo tudi število zaposlenih...

...področje izkazuje iz leta v leto višji dobiček in povečuje donosnost...

...izrazito visoka rast prihodkov je značilna zlasti za leto 1999...

...v preučevanem obdobju pa se je nadpovprečno povečala tudi vrednost nepremičnin ter dolgoročnih finančnih naložb...

² Izključen učinek revalorizacije.

³ Glej opombo 2.

...ob naraščanju svetovnih cen nafte so se leta 1999 poslabšali poslovni rezultati trgovini na drobno z gorivi...

Relativno nizka rast dodane vrednosti oddelka v obdobju 1995-1999 (nizka predvsem glede na visoko rast prihodkov) je predvsem posledica gibanj v eni izmed najpomembnejših skupin analiziranega oddelka; to je *trgovina na drobno z motornimi gorivi* (skupina 50.5), kjer izstopa zadnje leto v analiziranem obdobju. Do leta 1999 (gl. sliko 8) je namreč rast dodane vrednosti še nekako držala korak z rastjo prihodkov (leta 1998 je bila dodana vrednost nominalno za 10.4% višja kot leta 1995, poslovni prihodki so bili za 24.7% višji kot leta 1995), v drugi polovici leta 1999 pa so začele naraščati svetovne cene nafte in z zamikom tudi drobnoprodajne cene bencinov, kar je povzročilo, da so bili leta 1999 poslovni prihodki za 55.4% višji kot leta 1998, stroški blaga, materiala in storitev pa za 68.6%. Zaostajanje rasti poslovnih prihodkov za rastjo stroškov se je odrazilo v znižanju dodane vrednosti nominalno za 12.9% glede na predhodno leto. Leta 1999 je skupina 50.5 kot celota prvič poslovala z izgubo, tako da je bila donosnost sredstev, ki je bila v letih 1996-1998 precej nad povprečjem celotne dejavnosti, negativna.

Slika 8: Dodana vrednost gospodarskih družb po oddelkih področja dejavnosti trgovine, popravil motornih vozil in izdelkov široke porabe v letih 1995 in 1999

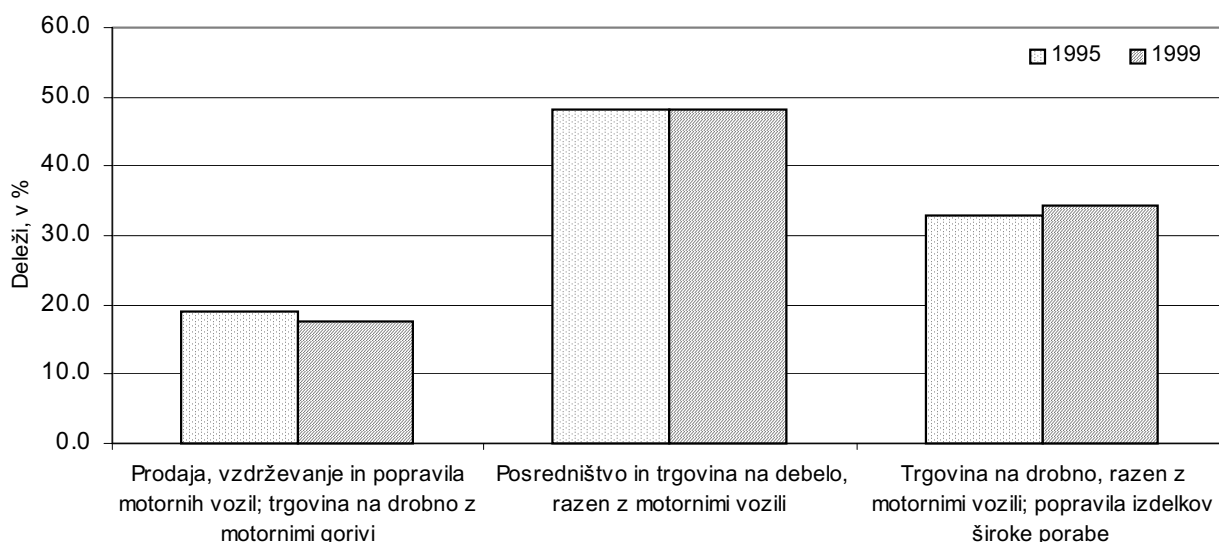

Vir podatkov: APP.

Druga pomembna skupina v preučevanem oddelku je *trgovina z motornimi vozili* (skupina 50.1; sredstva *trgovine z motornimi vozili* in *trgovine na drobno z motornimi gorivi* so konec leta 1999 predstavljala 86.9% vseh sredstev oddelka 50), ki je v obdobju od 1995 do 1999 zabeležila 116.8-odstotno nominalno rast poslovnih prihodkov in 74-odstotno nominalno rast dodane vrednosti. Tudi tu, kot pri *trgovini na drobno z motornimi*

Tabela 7: Donosnost sredstev v izbranih dejavnostih trgovine, popravil motornih vozil in izdelkov široke porabe, v %

		1996	1997	1998	1999
G	Trgovina, popravila motornih vozil in izdelkov široke porabe	1.2	1.8	1.6	2.3
50	Prodaja, vzdrževanje in popravila motornih vozil; trgovina na drobno z motornimi gorivi	3.1	4.1	3.3	2.1
50.1	Trgovina z motornimi vozili	3.9	3.9	2.9	3.7
50.2	Vzdrževanje in popravila motornih vozil	1.9	3.8	2.6	4.1
50.5	Trgovina na drobno z motornimi gorivi	2.8	4.4	4.0	-0.2

Vir: Lastni izračuni na osnovi podatkov APP.

gorivi, izstopa leto 1999, čeprav iz drugačnih razlogov. V prvi polovici leta 1999, še posebej v drugem četrtletju, je prišlo namreč v *trgovini z motornimi vozili* do nakupovalne mrzlice pred uvedbo davka na dodano vrednost. Poslovni prihodki so se tako leta 1999 nominalno povečali za 27.3% glede na preteklo leto, dodana vrednost pa za 33.0%.

Posredništvo in trgovina na debelo, razen z motornimi vozili (oddelek 51) sta leta 1999 zaposlovala 34,165 delavcev, kar je bilo 9.8% manj kot leta 1995. Zaposlenost se je najbolj zmanjšala leta 1999 (za 7.3% glede na predhodno leto). Sredstva gospodarskih družb omenjenega oddelka so se od leta 1995 do leta 1999 nominalno povečala za 56.2%, kljub rasti pa se je njihov delež v sredstvih vseh gospodarskih družb v Republiki Sloveniji zmanjšal za 0.2 strukturne točke na 9.3%. Primerjava poslovnih prihodkov med letoma 1995 in 1999 kaže nominalno rast v višini 39.9%, kar pa ob dejstvu, da smo v enakem obdobju zabeležili 38.5-odstotno rast cen na drobno, pomeni, da so realno ostali na ravni iz leta 1995. Zato se je delež prihodkov obravnavanega oddelka v prihodkih vseh gospodarskih družb zmanjšal z 18.9% leta 1995 na raven 18% v naslednjih treh letih, lani pa se je znižal še za 1.3 strukturne točke, na 16.7%. Podobno se je zmanjšal delež dodane vrednosti, ki so jo ustvarile gospodarske družbe obravnavanega oddelka v celotni dodani vrednosti.

Na podlagi gibanj lahko torej zaključimo, da se je gospodarski pomen oddelka 51 v zadnjih petih letih zmanjšal. Hkrati pa se je znotraj področja dejavnosti trgovine popravil motornih vozil in izdelkov široke porabe (G) najbolj povečala dodana vrednost na zaposlenega prav v tem oddelku, kjer so zabeležili tudi najvišjo rast neto čistega dobička. Možno je, da so ti rezultati posledica prestukturiranja na področju trgovine na debelo v Sloveniji. Prihodki so realno sicer ostali na približno enaki ravni kot leta 1995, zmanjšala pa sta se število zaposlenih in število gospodarskih družb. Relativno visoka rast neto čistega dobička v letu 1999 je rezultat manjše celotne izgube v tem letu. Sklepamo lahko, da zaradi prenehanja poslovanja podjetij (ali prekvalificiranja v drugo dejavnost/oddelek), ki so klonila pod bremenom izgub. Hkrati se je nadpovprečno povečala dodana vrednost na zaposlenega; verjetno ker so prenehala poslovati podjetja z izgubo, ki so prejšnja leta ustvarjala relativno nizko dodano vrednost na zaposlenega. Trgovina na debelo je v obdobju 1995-1999 sicer zmanjšala svojo ekonomsko moč kot celota, a je moč trditi, da so podjetja, ki so preživela, bolj konkurenčna.

Gospodarske družbe oddelka **trgovina na drobno, razen z motornimi gorivi; popravila izdelkov široke porabe (oddelek 52)** so v letih 1995-1999 ustvarile 33.3% dodane vrednosti gospodarskih družb trgovine; delež je bil največji leta 1999, ko je znašal 34.2%. Število zaposlenih se je v tem obdobju zmanjšalo za 2.4%, tako da so leta 1999 zaposleni v tem oddelku predstavljali 43.5% vseh zaposlenih v trgovini.

Gospodarske družbe oddelka so kot celota vseskozi poslovala z neto čistim dobičkom, ki je bil najvišji leta 1999. Rast dobička je bila v glavnem posledica zaostajanja rasti stroškov dela za rastjo poslovnih prihodkov.

Znotraj oddelka sta najpomembnejši skupini *trgovina na drobno v nespecializiranih prodajalnah* (skupina 52.1) in *trgovina na drobno v drugih specializiranih prodajalnah* (skupina 52.4) – prva je leta 1999 ustvarila skoraj 70%, druga pa približno četrtino dodane vrednosti celotnega oddelka.

...kot posledica nakupovalne mrzlice pred uvedbo DDV pa se je izboljšalo poslovanje v trgovini z motornimi vozili...

...gospodarski pomen posredništva in trgovine na debelo se je v letih 1995-99 zmanjšal, a se je hkrati povečala konkurenčnost preživelih podjetij...

...v trgovini na drobno so se v zadnjih letih odvijali procesi združevanja podjetij.

V prvi skupini se število podjetij od leta 1995 vztrajno zmanjšuje (leta 1999 je zaključne račune oddalo 17.3% manj podjetij kot leta 1995), v drugi pa povečuje (15.9-odstotna rast glede na leto 1995), medtem ko je število zaposlenih v obeh skupinah ostalo približno nespremenjeno.

Za trgovino na drobno v nespecializiranih prodajalnah (skupina 52.1) je značilna relativno visoka rast dolgoročnih finančnih naložb v zadnjih petih letih. Konec leta 1999 so bile dolgoročne finančne naložbe za več kot 5-krat višje kot konec leta 1995, pri čemer je bila njihova rast najbolj izrazita v zadnjih letih obravnavanega obdobja (v obdobju 1997-1999 so se povečale za slabih 65%). Povečevanje te postavke je najverjetneje posledica povezovanja podjetij v trgovini na drobno v Sloveniji. Podobno velja za povečanje kratkoročnih finančnih naložb, kjer je k rasti v zadnjem letu dodatno prispevala reforma davčnega sistema, saj po uvedbi davka na dodano vrednost kratkoročne terjatve (le-te spadajo med kratkoročne finančne naložbe) vsebujejo tudi davek na dodano vrednost. Posledica povezovanja podjetij v tej skupini je najverjetneje tudi povečanje kratkoročnih in dolgoročnih obveznosti; delež dolga v virih sredstev se je tako od leta 1997 povečal za 8.3 strukturne točke.

3.3 Področje dejavnosti: PROMET, SKLADIŠČENJE IN ZVEZE

Tabela 8: Izbrani kazalci poslovanja gospodarskih družb v prometu, skladiščenju in zvezah

	1995	1996	1997	1998	1999
Število gospodarskih družb	1,722	1,915	1,866	1,918	1,955
Število zaposlenih	38,102	37,371	37,091	37,160	37,852
Neto čisti dobiček / izguba poslovnega leta ¹ , v mio SIT	6,194	3,142	11,113	25,498	22,006
VELIKOST PODJETJA					
Sredstva / Podjetje, v mio SIT	284.9	286.6	348.3	375.1	437.6
Število zaposlenih / Podjetje	22.1	19.5	19.9	19.4	19.4
KAPITALNA INTENZIVNOST					
Sredstva / zaposlenega, v 000 SIT		13,908	16,161	18,425	20,803
GOSPODARNOST					
Ekonomičnost poslovanja	1.014	1.015	1.043	1.046	1.034
DONOSNOST					
Donosnost sredstev, v %		0.6	1.9	3.7	2.8
Donosnost prodaje, v %	2.1	1.0	3.0	6.0	4.4
PRODUKTIVNOST					
Produktivnost dela, v 000 SIT	7,089	8,305	9,372	10,665	12,452
Dodana vrednost / zap., v 000 SIT	3,090	3,514	4,228	4,737	5,188
STROŠKOVNA UČINKOVITOST					
Stroški dela / zaposlenega, v 000 SIT	2,036	2,301	2,513	2,735	2,981
Stroški dela v dodani vrednosti, v %	65.9	65.5	59.5	57.7	57.5
FINANČNA STRUKTURA					
Delež dolga v virih sredstev, v %	36.2	37.8	41.1	38.6	42.5
Delež kratkoročnih obveznosti v virih sredstev, v %	16.8	17.9	20.2	16.5	19.0
FINANČNO KRITJE SREDSTEV					
Kapitalska pokritost stalnih sredstev, v %	82.0	78.3	72.4	74.9	71.7
Dolgoročna pokritost dolgoročnih sredstev in zalog, v %	98.0	95.2	92.3	97.0	96.3
IZVOZNA USMERJENOST					
Delež izvoza v prodaji, v %	33.6	32.0	32.9	31.2	28.8

Vir: APP in lastni izračuni na osnovi podatkov APP.

Opomba: ¹ Razlika med čistim dobičkom in izgubo poslovnega leta.

Statistične podatke iz bilance stanja in bilance uspeha je v letu 1999 Agenciji RS za plačilni promet predalo 1,955 gospodarskih družb s področja **prometa, skladiščenja in zvez (področje dejavnosti I)**. 37,852 zaposlenih v tej dejavnosti je gospodarilo z 855.5 milijarde SIT sredstev, ustvarilo 471.3 milijarde SIT poslovnih prihodkov, 455.7 mrd SIT poslovnih odhodkov, poslovno leto pa zaključilo z 22.0 milijarde SIT neto čistega dobička. Dodana vrednost dejavnosti je znašala 196.4 milijarde SIT, od tega stroški dela 112.8 milijarde SIT. Gospodarske družbe prometa, skladiščenja in zvez so ustvarile 76.6% dodane vrednosti v celotnem prometu, skladiščanju in zvezah.

Gospodarske družbe prometa, skladiščenja in zvez so v letu 1999 po številu predstavljale 5.2%, po številu zaposlenih 8.2%, po obsegu sredstev pa 9.1% vseh gospodarskih družb. Ustvarile so 6.4% poslovnih prihodkov, 6.3% poslovnih odhodkov, 10.6% čistega dobička, 3.8% čiste izgube ter 10.8% dodane vrednosti vseh gospodarskih družb. Tudi zaradi raznorodnosti (nehomogenosti) oddelkov znotraj prometa, skladiščenja in zvez se precej kazalcev za to dejavnost kot celoto ne razlikuje bistveno od primerljivih kazalcev za vse gospodarske družbe. Tako gre v povprečju za malo večja podjetja (po številu zaposlenih kot po obsegu sredstev), stroški dela na zaposlenega so malo višji, poslovni prihodki na zaposlenega pa malo nižji kot pri vseh gospodarskih družbah. Tudi zadolženost prometa, skladiščenja in zvez je podpovprečna, dosti boljši pa sta 4.4-odstotna donosnost prihodkov ter za tretjino višja dodana vrednost na zaposlenega glede na vse gospodarske družbe.

Dejavnost prometa, skladiščenja in zvez je v obdobju od 1995 do 1999 vsa leta poslovala z neto čistim dobičkom. V letu 1995 je le-ta znašal 6.2 milijarde SIT, naslednje leto se je prepolovil, nato pa je strmo narasel, na 11.1 milijarde SIT v letu 1997 in kar 25.5 milijarde SIT leta 1998. Lani je bil neto čisti dobiček za 3.5 milijarde SIT nižji, predvsem po zaslugi znižanja dobička v kopenskem transportu.

Področje prometa, skladiščenja in zvez je v zadnjih petih letih poslovalo z neto čistim dobičkom, ki se je leta 1999 nekoliko znižal...

Slika 9: Dodana vrednost gospodarskih družb po oddelkih področja dejavnosti prometa, skladiščenja in zvez v letih 1995 in 1999

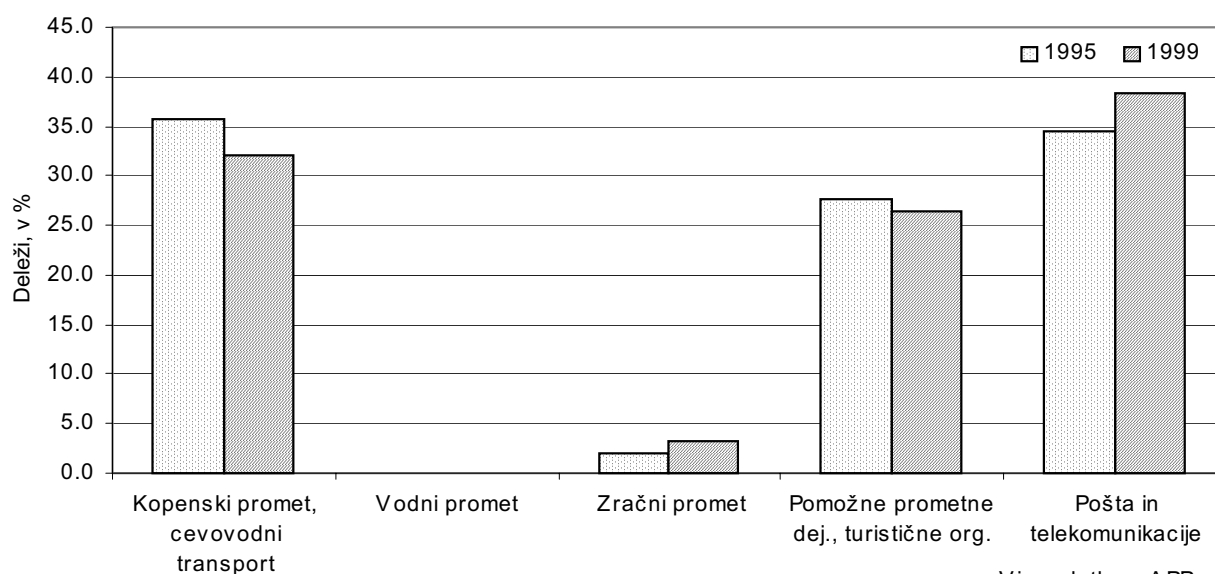

...v okviru kopenskega prometa je najslabše poslovala železnica...

Oddelek **kopenski promet, cevovodni transport (oddelek 60)** je po številu gospodarskih družb in številu zaposlenih najpomembnejša dejavnost v okviru prometa, skladiščenja in zvez, s 53-odstotnim deležem družb in 49-odstotnim deležem zaposlenih v letu 1999. Ostali deleži kopenskega prometa v prometu, skladiščenju in zvezah so nižji: 30% sredstev in poslovnih prihodkov, 31% poslovnih odhodkov, 38% čiste izgube, 10% čistega dobička ter 32% dodane vrednosti. Glede na to, da so na železnici lani zabeležili okoli 0.7 milijarde SIT neto čiste izgube, se je potemtakem druga glavna dejavnost kopenskega prometa, cestni prevozi, precej boljše odrezala in poslovno leto 1999 zaključila z dobre 1.4 milijarde SIT neto čistega dobička. Za celotni kopenski promet je to pomenilo malo več kot 0.7 milijarde SIT neto čistega dobička poslovnega leta, kar pa je bilo nominalno skoraj 6-krat manj od ustvarjenega neto čistega dobička v letu 1998. Ta ugotovitev je skladna tudi s podatki SURS-a o fizičnem obsegu dejavnosti, ki se je v letu 1999 glede na leto poprej zmanjšal v vseh vrstah kopenskega prometa.

Oddelek **vodnega prometa (oddelek 61)** je v okviru prometa, skladiščenja in zvez relativno zelo majhna dejavnost, saj po kazalcih velikosti (število družb in zaposlenih, sredstva, poslovni prihodki in odhodki, dobiček, izguba in dodana vrednost) ne dosega niti enoodstotnega deleža vsega prometa. Ima pa vodni promet dokaj nekonvencionalne bilančne podatke, saj je bila dodana vrednost te dejavnosti tudi v letu 1999 negativna, kar pomeni, da poslovni prihodki niso zadoščali za pokritje stroškov blaga, materiala in storitev ter drugih odhodkov. Za dejavnost je značilen velik obseg stalnih sredstev na zaposlenega (3-krat večji kot v povprečni gospodarski družbi), velika zadolženost (87-odstotni delež dolga v virih sredstev) ter izvozna usmerjenost (95% prihodkov iz prodaje na tujem).

...ponovno se je poslabšalo poslovanje dejavnosti zračnega prometa...

Tudi **zračni promet (oddelek 62)** je v okviru prometa, skladiščenja in zvez relativno majhna dejavnost, z naslednjimi deleži: 1.2% gospodarskih družb, 1.7% zaposlenih, 3.0% sredstev, 4.0% poslovnih prihodkov, 3.9% poslovnih odhodkov in 3.1% dodane vrednosti. Medtem ko so v letih 1995 in 1996 poslovno leto zaključili z 1.0 in 1.6 milijarde SIT neto čiste izgube ter v letu 1998 že dosegli 560 milijonov SIT neto čistega dobička, je lani pozitiven rezultat znašal skromnejših 13 milijonov SIT. Tudi za dejavnost zračnega prometa je značilen velik obseg sredstev in stalnih sredstev na zaposlenega, še posebej pa izstopa velik obseg opreme in drugih opredmetenih osnovnih sredstev na zaposlenega (preko 11-krat višji kot v povprečni gospodarski družbi). Stroški dela na zaposlenega kot tudi dodana vrednost na zaposlenega so okoli 2-krat višji kot v prometu, skladiščenju in zvezah skupaj. Zadolženost je z 69% dolga v virih sredstev nadpovprečna, izvozna usmerjenost pa izrazita, 98-odstotna.

...poslovno uspešni sta bili le dejavnost pomožnih prometnih storitev in turističnih organizacij...

Oddelek **pomožne prometne storitve, turistične organizacije (oddelek 63)** je ena pomembnejših dejavnosti v prometu, skladiščenju in zvezah z deleži: 41% družb, 24% zaposlenih, 27% sredstev, 33% poslovnih prihodkov, 32% poslovnih odhodkov, 45% čistega dobička, 27% čiste izgube in 26% dodane vrednosti. Dejavnost, ki je v obdobju 1995 do 1997 dosegala med 4.4 in 5.8 milijarde SIT letnega neto čistega dobička, je v letih 1998 in 1999 uspešnost poslovanja še povečala na 10.1 in 10.9 milijarde SIT, kar jo (poleg pošte in telekomunikacij) uvršča med poslovno najuspešnejše oddelke vseh gospodarskih družb. Stroški dela na zaposlenega za 30%, dodana vrednost na zaposlenega pa za 47% presega enaka kazalca za vse gospodarske družbe. Zadolženost dejavnosti je podpovprečna,

kapitalska pokritost stalnih sredstev pa kar 91-odstotna (pred nekaj leti je bila celo več kot 100-odstotna). Prodaja na tujem trgu je z 31-odstotnim deležem v vseh prihodkih nekaj višja kot v celotnem prometu.

Poleg gornje je **poštna in telekomunikacijska** dejavnost (**oddelek 64**) med najbolj donosnimi, tako v okviru prometa, skladiščenja in zvez, kot tudi v gospodarstvu nasploh. Njen pomen v prometu, skladiščenju in zvezah je naslednji: 5% družb, 25% zaposlenih, 39% sredstev (kar pomeni, da gre v povprečju za precej večje gospodarske družbe kot v pomožnih prometnih storitvah), 32% poslovnih prihodkov in odhodkov, 45% čistega dobička, 35% čiste izgube ter 38% dodane vrednosti. Število gospodarskih družb se je glede na leto 1995 skoraj potrojilo, gotovo tudi zaradi začete demonopolizacije in povečanja konkurence v tej dejavnosti. Tako se je tudi število zaposlenih v tem petletnem obdobju povečalo za skoraj 14%, na 9,618 zaposlenih v letu 1999. Neto čisti dobiček poslovnega leta je v letu 1999 znašal 10.4 milijarde SIT in je bil za 321 milijonov SIT nižji kot leto prej.

...ter poštna in telekomunikacijska dejavnost, ki sodi med najperspektivnejše tudi v celotnem gospodarstvu.

3.4 Področje dejavnosti K: NEPREMIČNINE, NAJEM IN POSLOVNE STORITVE

Tabela 9: Izbrani kazalci poslovanja gospodarskih družb v dejavnostih nepremičnin, najema in poslovnih storitev

	1995	1996	1997	1998	1999
Število gospodarskih družb	7,341	7,812	8,031	8,295	8,586
Število zaposlenih	31,791	37,059	33,530	34,886	36,714
Neto čisti dobiček/izguba poslovnega leta ¹ , v mio SIT	-10,616	-5,249	-8,036	-10,356	5,724
VELIKOST PODJETJA					
Sredstva / podjetje, v mio SIT	122.9	108.0	134.8	147.1	118.4
Število zaposlenih / podjetje	4.3	4.7	4.2	4.2	4.3
KAPITALNA INTENZIVNOST					
Sredstva / zaposlenega, v 000 SIT		23,554	28,718	33,007	30,472
GOSPODARNOST					
Ekonomičnost poslovanja	0.980	1.001	0.995	1.006	1.028
DONOSNOST					
Donosnost sredstev, v %		-0.6	-0.8	-0.9	0.5
Donosnost prodaje, v %	-2.9	-1.0	-1.6	-2.0	1.0
PRODUKTIVNOST					
Produktivnost dela, v 000 SIT	9,656.6	11,590.0	12,027.1	12,940.9	14,014.2
Dodana vrednost / zap., v 000 SIT	2,448.5	2,884.8	3,306.6	3,662.6	4,241.1
STROŠKOVNA UČINKOVITOST					
Stroški dela / zaposlenega, v 000 SIT	1,905.9	2,116.3	2,385.7	2,653.4	2,907.7
Stroški dela v dodani vrednosti, v %	77.8	73.4	72.2	72.4	68.6
FINANČNA STRUKTURA					
Delež dolga v virih sredstev, v %	51.4	45.5	61.7	63.4	50.3
Delež kratkoročnih obveznosti v virih sredstev, v %	24.4	29.9	23.9	25.0	33.8
FINANČNO KRITJE SREDSTEV					
Kapitalska pokritost stalnih sredstev, v %	66.3	81.5	52.6	50.4	81.1
Dolgoročna pokritost dolgoročnih sredstev in zalog, v %	94.3	90.4	95.0	93.7	93.4
IZVOZNA USMERJENOST					
Delež izvoza v prodaji, v %	13.0	10.0	10.7	11.0	8.5

Vir: APP in lastni izračuni na osnovi podatkov APP.

Opomba: ¹ Razlika med čistim dobičkom in izgubo poslovnega leta.

...področje poslovanja z nepremičninami, najema in poslovnih storitev se iz leta v leto krepi...

Število gospodarskih družb s področja **poslovanja z nepremičninami, najema in poslovnih storitev (področje dejavnosti K)**, ki so oddala statistične podatke iz bilance stanja in bilance uspeha, se je od leta 1995 do leta 1999 povečalo za 17.0% (na 8,586), tako da so leta 1999 predstavljale 22.9% vseh gospodarskih družb. V letu 1999 so ustvarile 155.7 milijard SIT dodane vrednosti, kar je predstavljalo 8.6% celotne letne dodane vrednosti vseh gospodarskih družb. Število zaposlenih v tej dejavnosti se je v obravnavanem obdobju povečalo za 15.5%.

Slika 10: Dodana vrednost gospodarskih družb po oddelkih področja dejavnosti nepremičnin, najema in poslovnih storitev v letih 1995 in 1999

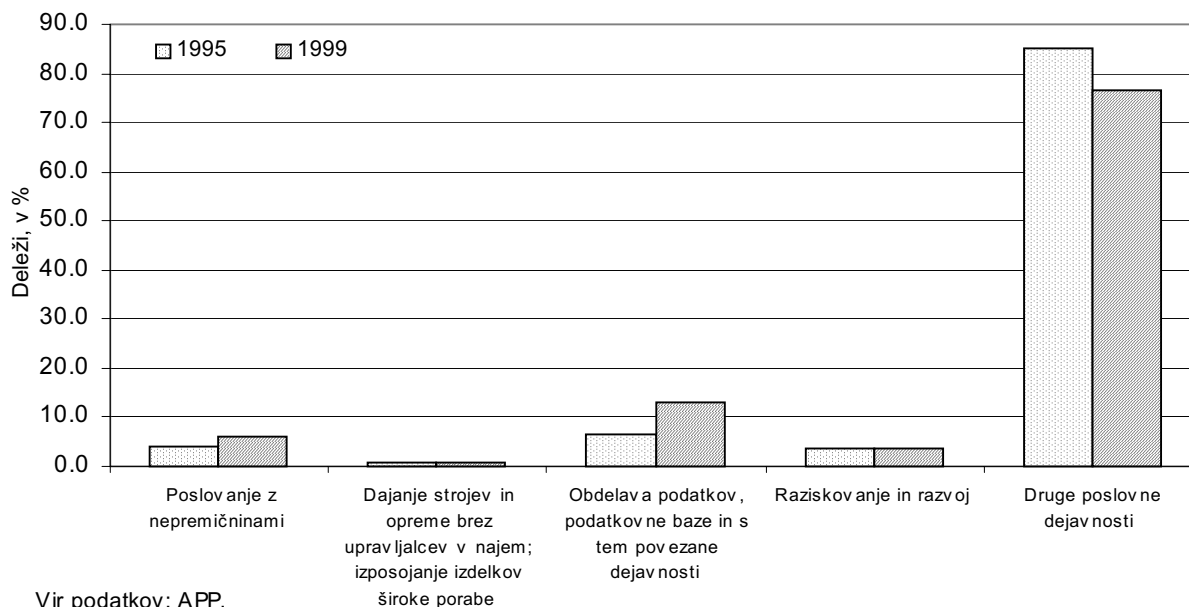

Vir podatkov: APP.

...največ k rasti prispevajo druge poslovne dejavnosti...

Oddelek **druge poslovne dejavnosti (oddelek 74)** je najpomembnejši v preučevanem področju. V letih 1995-1999 je povprečno letno ustvaril kar 81.1% dodane vrednosti in zaposloval 85.2% vseh zaposlenih v področju K. V primerjavi s povprečjem vseh gospodarskih družb gre za relativno propulzivno dejavnost, saj se je število zaposlenih v zadnjih petih letih povečalo za 9.8%, zaposlenost v vseh gospodarskih družbah pa se je v enakem obdobju zmanjšala za 4.4%. Dodana vrednost se je v tem obdobju nominalno povečala za 79.9%, v vseh gospodarskih družbah pa za 62.3%. Primerjava rasti dodane vrednosti in rasti poslovnih prihodkov (48.8%) razkrije, da dvig dodane vrednosti ni izključno posledica okrepljenega povpraševanja, ampak tudi relativnega zmanjšanja vmesne porabe (kot deleža prodaje oziroma prihodka). Delež stroškov blaga, materiala in storitev v poslovnih prihodkih se je tako v obravnavanem obdobju zmanjšal za 5.2 odstotne točke (leta 1999 je znašal 70.3%), kar se je odrazilo v hitrejši rasti dodane vrednosti glede na rast poslovnih prihodkov. Leta 1999 so gospodarske družbe oddelka druge poslovne dejavnosti prvič poslovale z neto čistim dobičkom; neto dobiček iz rednega delovanja so sicer prikazale že leta 1998, a so zaradi višjih odpisov finančnih naložb zabeležile neto izgubo poslovnega leta.

Pogled na agregirano bilanco stanja drugih poslovnih dejavnosti od leta 1995 do leta 1999 pokaže precejšnje nihanje vrednosti sredstev, ki je posledica velikih sprememb postavke nepremičnine (leta 1997 se je vrednost nepremičnin povečala za več kot 241 milijard SIT, oziroma nominalno za 188.1% glede na predhodno leto, leta 1999 pa zmanjšala za

slabih 306 milijard SIT oziroma nominlano za 69.6% glede na predhodno leto). Spremembe postavke nepremičnine (in posledično sredstev, pa tudi obveznosti) so najverjetneje posledica dejstva, da se iz leta v leto zelo spreminja sestava oddelka (nihanje števila gospodarskih družb, ki se po svoji pretežni dejavnosti razvrščajo v ta oddelek), zato nihajo tudi vrednosti večine kazalcev uspešnosti poslovanja.

Slika 11: Stanje sredstev v oddelku drugih poslovnih dejavnosti v obdobju 1995-1999, konec leta

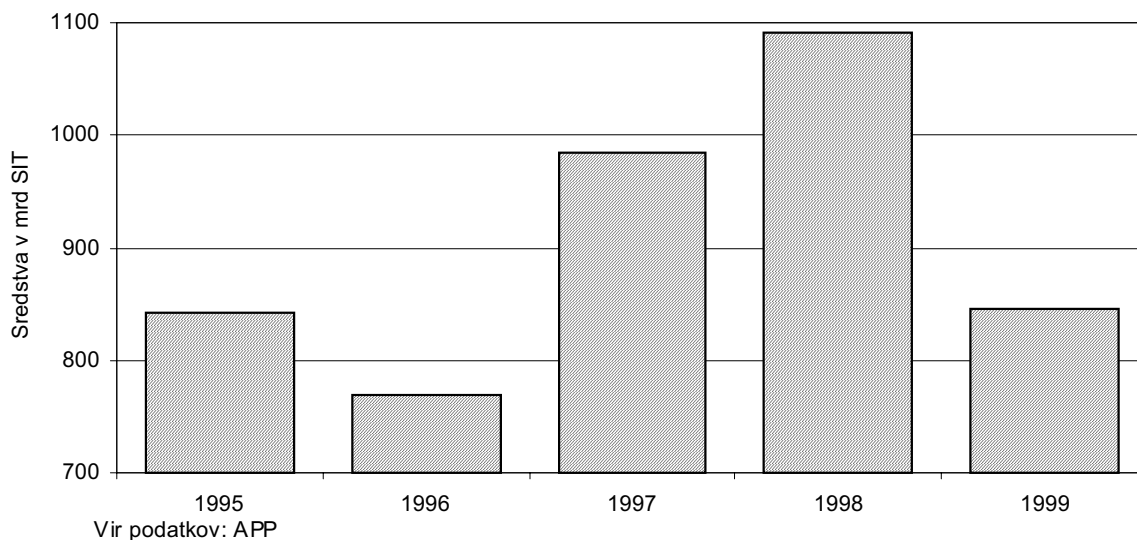

Oddelek **obdelava podatkov, podatkovne baze in s tem povezane dejavnosti (oddelek 72)**, ki pomeni 7.1% zaposlenih in ustvari 9.6% dodane vrednosti področja K, sodi med najhitreje rastoče dejavnosti slovenskega gospodarstva. V obdobju 1995-1999 so gospodarske družbe tega oddelka povečale zaposlenost kar za 96.0% (delež v vseh zaposlenih v gospodarskih družbah je zanemarljivo majhen in se je v obravnavanem obdobju več kot podvojil, tako da je leta 1999 znašal 0.75%). Dodana vrednost se je nominalno povečala za 312.9% (v vseh gospodarskih družbah za 62.3%), dodana vrednost na zaposlenega pa za 110.7% (v vseh gospodarskih družbah za 69.7%). Na začetku analiziranega obdobja je bila dodana vrednost na zaposlenega za 19.6%, na koncu obdobja pa že za 48.4% višja kot v povprečju vseh gospodarskih družb. Na relativno hitro rast oddelka kaže tudi dinamična rast poslovnih prihodkov, ki so se v tem obdobju nominalno povečali za 266.2% (v vseh gospodarskih družbah za 58.4%). Oddelek kot celota je v petih letih vseskozi prikazoval neto dobiček, ki se je iz leta v leto povečeval; donosnost sredstev je bila leta 1999 že 7.9-odstotna (v vseh gospodarskih družbah skupaj 1.4-odstotna).

Oddelek **poslovanje z nepremičninami (oddelek 70)** je v obdobju 1995-1999 ustvaril 5.0% dodane vrednosti in je v povprečju zaposloval 3.7% vseh zaposlenih v gospodarskih družbah področja K. Leta 1999 je bilo zaposlenih v oddelku 1,616, kar je za 40.8% več kot leta 1995. Oddelek je zabeležil tudi nadpovprečno (glede na vse gospodarske družbe) rast dodane vrednosti (nominalno 195%) in poslovnih prihodkov (nominalno 222.8%). Gospodarske družbe tega oddelka prikazujejo neto čisti dobiček poslovnega leta od leta 1996 dalje, donosnost sredstev je bila v obdobju 1996-1999 nižja od enega odstotka, a je z izjemo leta 1998 vseskozi naraščala, leta 1999 pa se je približala dvema odstotkoma (1.9%). Naraščajoča donosnost sredstev je še posebej ugodna ob podatku, da se je

...ter dejavnosti obdelave podatkov, ki nasploh sodijo med najhitreje rastoče dejavnosti slovenskega gospodarstva.

vrednost sredstev v obdobju 1995-1999 izrazito povečala (nominalno za 232.5%).

Oddelek **raziskovanje in razvoj (oddelek 73)** je po velikosti (delež v skupni zaposlenosti in dodani vrednosti področja K) približno enakovreden oddelku poslovanje z nepremičninami, vendar s precej počasnejšo dinamiko rasti. Zaposlenost se je v preučevanem obdobju povečala za 16.5%, dodana vrednost za 198.2% (nominalno), sredstva pa za 198.5% (nominalno). Oddelek kot celota je prikazal neto dobiček v letih 1995 in 1997, donosnost sredstev pa je v obravnavanem obdobju nihala med -1.3% in 1.1%.

Znotraj področja dejavnosti nepremičnine, najem in poslovne storitve (K) je najmanjši oddelek **dajanje strojev in opreme brez upravljalcev v najem; izposojanje izdelkov široke porabe (oddelek 71)**, ki po številu zaposlenih, poslovnih prihodkih, dodani vrednosti ne dosega niti enoodstotnega deleža področja. Število zaposlenih je bilo leta 1999 za 38.6% nižje kot leta 1995; poslovni prihodki so bili leta 1999 nominalno le za 20.1% višji kot leta 1995. Skozi celotno obdobje je oddelek izkazoval neto izgubo, ki pa se je leta 1999 precej znižala (glej tabelo 9); izstopa predvsem visoka negativna donosnost sredstev v letih 1997 (-25.4%) in 1998 (-20.2%). Ob nizki rasti poslovnih prihodkov v obdobju 1995-1999 se je dodana vrednost v tem času povečala za 64.8%, kar gre pripisati predvsem počasnejši rasti stroškov.

3.5 Področje dejavnosti F: GRADBENIŠTVO

V **gradbeništvu (področje dejavnosti F)** je leta 1999 poslovalo 2,483 gospodarskih družb ali 177 več kot leto prej. Gospodarske družbe s področja gradbeništvu ustvarijo 64% celotne dodane vrednosti sektorja. V letu 1999 so zaposlovale 39,753 oseb in upravljale s 430,172 mio SIT sredstev. V strukturi aktive je 44% stalnih sredstev in 56% gibljivih sredstev, delež slednjih pa se v zadnjih letih povečuje (leta 1995 je znašal 53.6%).

Gospodarske družbe s področja gradbeništvu so v obdobju od 1995 do 1998 večinoma poslovale z izgubo (izjema je leto 1997), ki pa se je iz leta v leto zmanjševala. Trend izboljševanja uspešnosti poslovanja se je nadaljeval v letu 1999, ko je bil dosežen neto čisti dobiček poslovnega leta v višini 5,602 mio SIT, kar pa se zdi ob izredno dinamični rasti gradbene aktivnosti v lanskem letu, ki ji je botrovala tudi uvedba davka na dodano vrednost sredi leta, še vedno skromen rezultat. Pogled v strukturo neto čistega dobička poslovnega leta pokaže, da je razlog na strani negativne razlike med prihodki in odhodki od financiranja. Dobiček iz poslovanja je namreč v letu 1999 dosegel 7,046 mio SIT, dobiček iz rednega delovanja pa le 2,269 mio SIT. Neto čisti dobiček poslovnega leta je v letu 1999 tako pomenil le 1.1% prihodkov od poslovanja. Visoki odhodki financiranja pa so bili poglavitni razlog negativnih neto poslovnih izidov tudi v preteklih letih, saj je dejavnost gradbeništvu že od leta 1996 dalje beležila dobiček iz opravljanja svoje osnovne dejavnosti, torej dobiček iz poslovanja. Zaključimo lahko torej, da gradbeništvu ob pozitivnemu tekočemu poslovanju bremeni visoka zadolženost. Pri tem pa pogled na strukturo pasive ne kaže pozitivnih premikov, saj se je delež dolga v virih sredstev v zadnjih petih letih še povečal (od 62% v letu 1995 na 67.7% v letu 1999).

Na ugodne premike v tekočem poslovanju gradbenih gospodarskih družb kažejo tudi podatki o produktivnosti in dodani vrednosti na zaposlenega

Gospodarske družbe s področja gradbeništvu so v obdobju 1995-99 večinoma poslovale z izgubo...

...ki pa se iz leta v leto zmanjšuje...

(povprečno je zaposleni v gradbeništvu leta 1999 ustvaril 11.9 mio SIT poslovnih prihodkov oziroma 3.1 mio SIT dodane vrednosti), ki v obdobju 1995-1999 naraščata in to ob povečevanju zaposlenosti. Število zaposlenih je bilo namreč leta 1999 za 14% višje kot leta 1995, kar je ob podatku o 4.4-odstotnem zmanjšanju števila zaposlenih v vseh gospodarskih družbah skupaj relativno dober rezultat. Pri tem je podobno kot pri poslovnem izidu opazen največji premik v letu 1999 (število zaposlenih se je na primer v tem letu povečalo kar za 9.4%), kar lahko ponovno povežemo z izjemno visoko gradbeno aktivnostjo v lanskem letu, ki so jo v veliki meri povzročila pričakovanja višjih cen pred uvedbo davka na dodano vrednost.

...v letu 1999 so na oživitev gradbene aktivnosti vplivala zlasti pričakovanja višjih cen pred uvedbo DDV.

Tabela 10: Izbrani kazalci poslovanja gospodarskih družb v gradbeništvu

	1995	1996	1997	1998	1999
Število gospodarskih družb	1,855	2,013	2,180	2,306	2,483
Število zaposlenih	34,880	34,862	36,475	36,340	39,753
Neto čisti dobiček/izguba poslovnega leta ¹ , v mio SIT	-5,118	-539	3,424	-318	5,602
VELIKOST PODJETJA					
Sredstva / podjetje, v mio SIT	131.3	131.5	148.0	152.4	173.2
Število zaposlenih / podjetje	18.8	17.3	16.7	15.8	16.0
KAPITALNA INTENZIVNOST					
Sredstva / zaposlenega, v 000 SIT		7,290	8,053	9,273	9,829
GOSPODARNOST					
Ekonomičnost poslovanja	0.987	1.010	1.005	1.011	1.015
DONOSNOST					
Donosnost sredstev, v %		-0.2	1.2	-0.1	1.4
Donosnost prodaje, v %	-2.0	-0.2	0.9	-0.1	1.1
PRODUKTIVNOST					
Produktivnost dela, v 000 SIT	6,948	8,771	9,745	9,937	11,879
Dodana vrednost / zap., v 000 SIT	1,812	2,305	2,587	2,762	3,107
STROŠKOVNA UČINKOVITOST					
Stroški dela / zaposlenega, v 000 SIT	1,561	1,735	1,923	2,094	2,300
Stroški dela v dodani vrednosti, v %	86.1	75.3	74.3	75.8	74.0
FINANČNA STRUKTURA					
Delež dolga v virih sredstev, v %	62.0	62.1	64.4	64.8	67.7
Delež kratkoročnih obveznostih v virih sredstev, v %	49.8	48.0	44.3	44.9	49.5
FINANČNO KRITJE SREDSTEV					
Kapitalska pokritost stalnih sredstev, v %	81.7	82.4	74.8	76.4	73.5
Dolgoročna pokritost dolgoročnih sredstev in zalog, v %	82.6	84.2	86.8	88.9	86.9
IZVOZNA USMERJENOST					
Delež izvoza v prodaji, v %	7.2	3.9	4.1	3.6	2.6

Vir: APP in lastni izračuni na osnovi podatkov APP.

Opomba: ¹ Razlika med čistim dobičkom in izgubo poslovnega leta.

3.6 Področje dejavnosti E: OSKRBA Z ELEKTRIKO, PLINOM IN VODO

Statistične podatke iz bilance stanja in bilance uspeha je v letu 1999 Agenciji RS za plačilni promet predalo 125 gospodarskih družb s področja **oskrbe z elektriko, plinom in vodo (področje dejavnosti E)**. 12,487 zaposlenih v tej dejavnosti je gospodarilo s 1315.7 milijarde SIT sredstev, ustvarilo 368.4 milijarde SIT poslovnih prihodkov, 390.5 milijarde SIT poslovnih odhodkov, poslovno leto pa so zaključili s 12.4 milijarde SIT neto čiste izgube. Dodana vrednost dejavnosti je znašala 83.2 milijarde

Področje oskrbe z elektriko, plinom in vodo ves čas posluje v rdečih številkah...

SIT, od tega stroški dela 38.4 milijarde SIT. Gospodarske družbe dejavnosti oskrbe z elektriko, plinom in vodo so ustvarile 86.6% dodane vrednosti celotne oskrbe z elektriko, plinom in vodo.

Tabela 11: Izbrani kazalci poslovanja gospodarskih družb v oskrbi z elektriko, plinom in vodo

	1995	1996	1997	1998	1999
Število gospodarskih družb	110	117	120	125	125
Število zaposlenih	13,175	13,139	12,686	12,541	12,487
Neto čisti dobiček/izguba poslovnega leta ¹ , v mio SIT	-5,378	-19,599	-22,338	-18,593	-12,444
VELIKOST PODJETJA					
Sredstva / podjetje, v mio SIT	7,419.4	7,882.6	9,365.3	9,481.3	10,525.8
Število zaposlenih / podjetje	119.8	112.3	105.7	100.3	99.9
KAPITALNA INTENZIVNOST					
Sredstva / zaposlenega, v 000 SIT		66,154	80,644	92,058	100,140
GOSPODARNOST					
Ekonomičnost poslovanja	0.996	0.926	0.940	0.969	0.943
DONOSNOST					
Donosnost sredstev, v %		-2.3	-2.2	-1.6	-1.0
Donosnost prodaje, v %	-2.1	-6.7	-6.8	-5.1	-3.2
PRODUKTIVNOST					
Produktivnost dela, v 000 SIT	18,467	21,324	24,694	28,217	29,502
Dodana vrednost / zap., v 000 SIT	3,738	4,400	5,098	6,743	6,665
STROŠKOVNA UČINKOVITOST					
Stroški dela / zaposlenega, v 000 SIT	2,092	2,292	2,541	2,755	3,077
Stroški dela v dodani vrednosti, v %	56.0	52.1	49.8	40.9	46.2
FINANČNA STRUKTURA					
Delež dolga v virih sredstev, v %	23.8	24.3	24.7	25.0	27.4
Delež kratkoročnih obveznosti v virih sredstev, v %	7.6	8.0	7.5	6.6	7.3
FINANČNO KRITJE SREDSTEV					
Kapitalska pokritost stalnih sredstev, v %	85.0	84.3	83.9	82.5	81.0
Dolgoročna pokritost dolgoročnih sredstev in zalog, v %	98.1	98.5	98.4	99.5	97.8
IZVOZNA USMERJENOST					
Delež izvoza v prodaji, v %	3.8	4.3	3.3	3.2	1.4

Vir: APP in lastni izračuni na osnovi podatkov APP.

Opomba: ¹ Razlika med čistim dobičkom in izgubo poslovnega leta.

...za dejavnost je značilna visoka kapitalna intenzivnost dejavnosti...

...s tem da tudi relativno visoka dodana vrednost na zaposlenega...

Povprečna gospodarska družba s področja oskrbe z elektriko, plinom in vodo je kar 42-krat večja od povprečne v vseh dejavnostih glede obsega sredstev, s katerimi razpolaga, in 8-krat večja po številu zaposlenih. O visoki kapitalni intenzivnosti dejavnosti priča tudi podatek o sredstvih na zaposlenega, ki je s preko 100 milijonov SIT več kot 5-krat višji kot v povprečju vseh gospodarskih družb. Čista izguba oskrbe z elektriko, plinom in vodo pomeni 11.5% čiste izgube vseh gospodarskih družb (delež zaposlenih je npr. 2.7-odstoten, delež sredstev pa 14.0-odstoten). Visoka kapitalna intenzivnost se odraža tudi v visoki produktivnosti dela v tej dejavnosti, tako da so poslovni prihodki na zaposlenega in dodana vrednost na zaposlenega za 85% oz. za 70% višji od povprečja vseh gospodarskih družb. Zadolženost dejavnosti oskrbe z elektriko, plinom in vodo je relativno nizka, še posebej nizek pa je pri tem delež kratkoročnih obveznosti v virih sredstev, le 7.3-odstoten. K značilnostim dejavnosti lahko na koncu dodamo še visok 89.6-odstotni delež stalnih sredstev v sredstvih ter pretežno usmerjenost na domače tržišče (prihodki od izvoza znašajo le 1.4% vseh prihodkov).

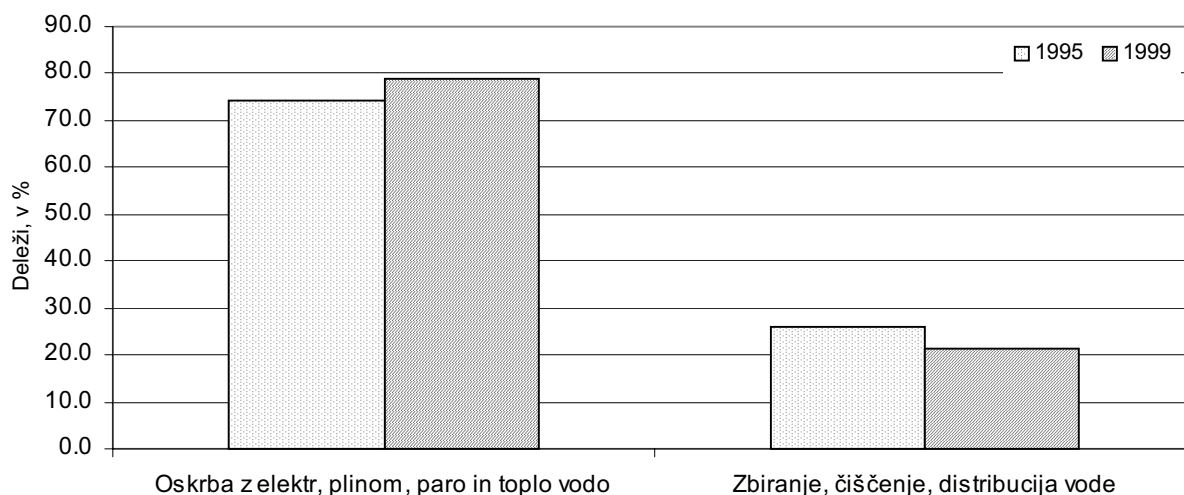
Slika 12: Dodana vrednost gospodarskih družb po oddelkih področja dejavnosti oskrbe z elektriko, plinom in vodo v letih 1995 in 1999

Vir podatkov: APP.

Dejavnost oskrbe z elektriko, plinom in vodo lahko (podobno kot rudarstvo) razdelimo na energetske oddelke, to je **oskrbo z elektriko, plinom, paro in toplo vodo (oddelek 40)**, ter oddelke **zbiranja, čiščenja in distribucije vode (oddelek 41)**. Zbiranje, čiščenje in distribucija je manjša dejavnost, njeni deleži v celotni dejavnosti oskrbe z elektriko, plinom in vodo pa so: 42% gospodarskih družb, 31% zaposlenih, 14% sredstev, 10% poslovnih prihodkov in odhodkov, 19% čistega dobička, 10% čiste izgube ter 21% dodane vrednosti. Obe dejavnosti sta infrastrukturni (zagotavljanje dobrin preko omrežij) in obe sta v vseh letih obdobja od 1995 do 1999 poslovali z neto čisto izgubo. Le-ta je bila pri oskrbi z elektriko, plinom, paro in toplo vodo vsaj 10- pa tudi 20- in večkrat višja kot v dejavnosti zbiranja, čiščenja in distribucije vode. Z okoli 5.0 mrd SIT v letu 1995 se je povzpela na več kot 21.5 mrd SIT v letu 1997, v lanskem letu pa se je znižala na 11.5 mrd SIT. Pri zbiranju, čiščenju in distribuciji vode se je neto čista izguba gibala od skoraj 400 milijonov SIT v letu 1995 do malo več kot 900 milijonov SIT lani. Visoka izguba v prvi dejavnosti je predvsem posledica navezave elektrogospodarstva na domači premog (ki ni ne poceni, ne okoljsko najbolj primeren, predstavlja pa pomemben del naših sicer relativno skromnih energetskih virov), precejšnjega obsega t.i. nasedlih investicij (kjer kriterij tržne rentabilnosti pri izbiri ni bil najpomembnejši), pa tudi administrativnega zadrževanja cen električne energije, ki je bilo izrazitejše v prvi polovici 90-ih let (in je imelo seveda tudi pozitivne makroekonomske učinke). Govorili smo že o visoki kapitalni intenzivnosti pri oskrbi z elektriko, plinom in vodo, ki je v energetskem delu te dejavnosti še višja. Vrednost opreme in drugih opredmetenih osnovnih sredstev na zaposlenega je v tej dejavnosti najvišja, kar 35.0 milijonov SIT, pri oskrbi z vodo le 3.0 milijonov SIT (v vseh gospodarskih družbah 2.8 milijonov SIT). Za čiščenje, zbiranje in distribucijo vode je značilna relativno nizka produktivnost dela (4-krat nižja kot v energetskem delu celotne dejavnosti), visoka zadolženost in nizka kapitalska pokritost stalnih sredstev.

...negativni poslovni rezultati v energetskem delu dejavnosti izhajajo predvsem iz navezave na domače energetske vire, precejšnjega obsega nasedlih investicij in administrativnega zadrževanja cen.

3.7 Področje dejavnosti O: DRUGE JAVNE, SKUPNE IN OSEBNE STORITVENE DEJAVNOSTI

Tabela 12: Izbrani kazalci poslovanja gospodarskih družb v drugih javnih, skupnih in osebnih storitvenih dejavnostih

	1995	1996	1997	1998	1999
Število gospodarskih družb	660	755	827	866	877
Število zaposlenih	6,231	6,970	7,005	7,186	7,376
Neto čisti dobiček/izguba poslovnega leta ¹ , v mio SIT	-321	-860	-133	-1,125	-161
VELIKOST PODJETJA					
Sredstva / podjetje, v mio SIT	94.3	99.6	115.1	124.5	136.0
Število zaposlenih / podjetje	9.4	9.2	8.5	8.3	8.4
KAPITALNA INTENZIVNOST					
Sredstva / zaposlenega, v 000 SIT		9,861	12,165	14,128	15,394
GOSPODARNOST					
Ekonomičnost poslovanja	0.970	0.969	0.998	1.008	1.008
DONOSNOST					
Donosnost sredstev, v %		-1.3	-0.2	1.1	-0.1
Donosnost prodaje, v %	-0.7	-1.5	-0.2	1.4	-0.2
PRODUKTIVNOST					
Produktivnost dela, v 000 SIT	6,490	7,626	8,994	10,451	11,731
Dodana vrednost / zap., v 000 SIT	3,306	3,858	4,584	5,142	5,530
STROŠKOVNA UČINKOVITOST					
Stroški dela / zaposlenega, v 000 SIT	2,873	3,200	3,558	3,879	4,114
Stroški dela v dodani vrednosti, v %	86.9	82.9	77.6	75.4	74.4
FINANČNA STRUKTURA					
Delež dolga v virih sredstev, v %	49.3	50.7	49.9	52.5	56.4
Delež kratkoročnih obveznosti v virih sredstev, v %	18.5	20.0	22.3	22.8	26.6
FINANČNO KRITJE SREDSTEV					
Kapitalska pokritost stalnih sredstev, v %	66.6	66.3	67.3	64.9	57.3
Dolgoročna pokritost dolgoročnih sredstev in zalog, v %	102.1	100.7	99.9	100.5	92.0
IZVOZNA USMERJENOST					
Delež izvoza v prodaji, v %	37.5	38.8	35.9	33.2	33.7

Vir: APP in lastni izračuni na osnovi podatkov APP.

Opomba: ¹ Razlika med čistim dobičkom in izgubo poslovnega leta.

Druge javne, skupne in osebne storitve so v letu 1999 ponovno ustvarile neto čisto izgubo poslovnega leta, ki pa se je močno znižala...

V okviru **drugih javnih, skupnih in osebnih storitvenih dejavnosti (področje dejavnosti O)** je leta 1999 letne obračune poslovanja predložilo 877 gospodarskih družb, največ doslej. Skupna vrednost njihovih sredstev je znašala 119.2 milijard SIT. Pri 1.6-odstotnem deležu števila zaposlenih v vseh gospodarskih družbah skupaj je ta sektor s povprečno osmimi delavci na podjetje tako upravljal z 1.3% celotnih sredstev, ki so bila zajeta v zaključnih računih 1999. Med viri sredstev so gospodarske družbe področja O zabeležile za 50% dolžniških virov financiranja, v skupnem znesku 59.4 milijard SIT, od tega 53.4% kratkoročnih.

S sredstvi so ustvarile 8.7 milijard SIT poslovnih prihodkov, pri čemer so imele za 8.6 milijard SIT poslovnih odhodkov. Iz osnovne dejavnosti so torej dosegle neto dobiček. Dobremu poslovanju navkljub je konec leta 1999 zaznamovala neto čista izguba v znesku 161.3 milijonov SIT. Sektor je nepričakovano doletela po nadvse uspešnem predhodnem poslovnem letu, ki se je zaključilo s kar 1.1 milijarde SIT neto čistega dobička. Takšno poslabšanje poslovnega rezultata ne more obveljati za izrazito neugodno, ko ugotovimo, da je izguba nominalno pravzaprav za 50% manjša kot v

letu 1995. Področje dejavnosti O je leta 1999 prispevalo 1.3% k vsemu čistemu dobičku in 2.6% k celotni čisti izgubi vseh gospodarskih družb skupaj. V skupni dodani vrednosti vseh gospodarskih družb je delež sektorja predstavljal 2.5%. Na podlagi dodane vrednosti na zaposlenega ga štejemo med nadpovprečno produktivne dejavnosti v gospodarstvu (gl. prilogo).

Od leta 1995 se področje dejavnosti drugih javnih, skupnih in osebnih storitev neprestano povečuje. V petih letih se je število podjetij povečalo za 33%, zlasti močno leta 1996, ko so se kot gospodarske družbe registrirale številne organizacije za opravljanje skupnih dejavnosti. S številom podjetij je naraščalo tudi število zaposlenih, vendar bistveno počasneje; od 1995 do 1999 se je povečalo za 18.4%. Dejavnostim namreč ustrezajo majhna podjetja, za katera je značilna visoka kapitalna opremljenost. Podjetje je po vrednosti sredstev v povprečju sicer dvakrat manjše od povprečne gospodarske družbe v Sloveniji, vendar pa je delež povprečnih stalnih sredstev na zaposlenega v sektorju O glede na vse ostale nadpovprečen. Stalna sredstva predstavljajo tri četrtine aktive, največji del v obliki nepremičnin. V obdobju od leta 1995 do 1999 so se nominalno povečala za 91.4%. Kapitalska pokritost stalnih sredstev se zadnja leta neprestano zmanjšuje, v letu 1999 niti dolgoročna sredstva niso imela več ustreznega kritja; dolgoročna pokritost dolgoročnih sredstev in zalog je znašala 92%. To je jasno znamenje, da se sektor vedno bolj dolžniško financira. Da se zadolževanje z leti povečuje, potrjujejo kazalci finančne strukture. V pasivi se je delež dolga od leta 1995 povečal za 7 strukturnih točk in tako dosegel 56.4%. Krepi se zlasti kratkoročno zadolževanje; leta 1999 so 26.6% virov sredstev zagotovili kratkoročni krediti sektorju, kar je zopet preseglo delež dolgoročnih obveznosti, ki so prav tako ves čas, razen leta 1997, naraščale. To je vplivalo na poslabšanje likvidnosti sektorja. Hitri in kratkoročni koeficient sta v letu 1999 močno upadla; kratkoročna sredstva (naložbe, terjatve in denarna sredstva ter zaloge) niso več zadoščala za vse prevzete kratkoročne obveznosti.

Izboljšala pa se je vsaj ekonomičnost poslovanja. Poslovni prihodki so iz leta v leto sicer rasli z ustaljeno dinamiko, ki je bila v obdobju od 1995 do 1999 precej intenzivnejša od rasti poslovnih odhodkov (114-odstotna rast proti 105.9-odstotni rasti), vendar so v sektorju šele leta 1998 s poslovnimi prihodki prvič lahko pokrili poslovne odhodke. V zadnjih dveh letih so javne, skupne in osebne storitvene dejavnosti sicer dosegale neto dobiček iz poslovanja, a so leto 1999 kljub temu zaključile z neto izgubo iz rednega delovanja. To kaže, da so bili stroški financiranja precejšnje breme za gospodarske družbe teh dejavnosti. Izredni prihodki niso bili dovolj veliki, da bi nadomestili razliko, zato so po uspešnem poslovnem letu 1998, ko je bilo neto čistega dobička za 1.1 milijarde SIT, spet izkazale neto čisto izgubo. S tem se je prekinil ugodni trend naraščanja donosnosti sredstev in prodaje, ki jih je spremljal od leta 1996. Dodana vrednost, ki so jo s svojim poslovanjem ustvarile, je naraščala z regresivnimi stopnjami rasti. Tri četrtine dodane vrednosti so leta 1999 predstavljali stroški dela, ki so se učinkovito zmanjševali; v kosmatem donosu iz poslovanja je njihov delež upadel na tretjino. Takšen rezultat je neposreden odraz naraščajoče produktivnosti dela v preučevanih dejavnostih.

Sektor O zajema skupino javnih, skupnih in ostalih storitvenih dejavnosti, ki jih nadalje razvrščamo v štiri oddelke: 90 – storitve javne higiene, 91 – dejavnosti združenj, organizacij, 92 – rekreacijske, kulturne in športne dejavnosti ter 93 – druge storitvene dejavnosti. Gospodarske družbe, ki

...področju v povprečju ustrezajo majhna podjetja, njihovo število se zadnja leta povečuje...

...povečuje pa se tudi dolžniško financiranje sektorja...

...zlasti kratkoročno zadolževanje...

...kljub negativnemu poslovnemu rezultatu je bil v letu 1998 in 1999 že dosežen dobiček iz poslovanja...

...delež stroškov dela v kosmatem donosu iz poslovanja je v petih letih upadel za tretjino...

...dve tretjini dodane vrednosti sektorja ustvarijo rekreacijske, športne in kulturne dejavnosti...

opravljajo katero izmed teh dejavnosti, so majhna podjetja. Povprečna javna komunalna služba zaposluje 44 oseb, v ostalih oddelkih pa imajo gospodarske družbe v povprečju celo manj kot 10 zaposlenih. Po absolutni velikosti prednjačijo rekreacijske, kulturne in športne dejavnosti, v katerih je zaposlena polovica vseh delavcev področja dejavnosti O. Te seveda prispevajo največji, kar dvotretjinski delež celotni dodani vrednosti, ustvarjeni v sektorju (naslednjo petino prispevajo storitve javne higiene). Pri tem jim, zahvaljujoč dejavnostim v zvezi s prirejanjem iger na srečo, pripade skoraj celotni delež čistih prihodkov od prodaje na tujem trgu. Igralnice so namreč leta 1999 ustvarile 26.7 milijard SIT s prodajo tujcem in tako poskrbele, da je bila tretjina vseh čistih prihodkov od prodaje dosežena na tujem trgu. Rekreacijskim, kulturnim in športnim dejavnostim gre torej pripisati odgovornost za končni rezultat celotnega sektorja.

Slika 13: Dodana vrednost gospodarskih družb po oddelkih področja dejavnosti osebnih, skupnih in javnih storitev v letih 1995 in 1999

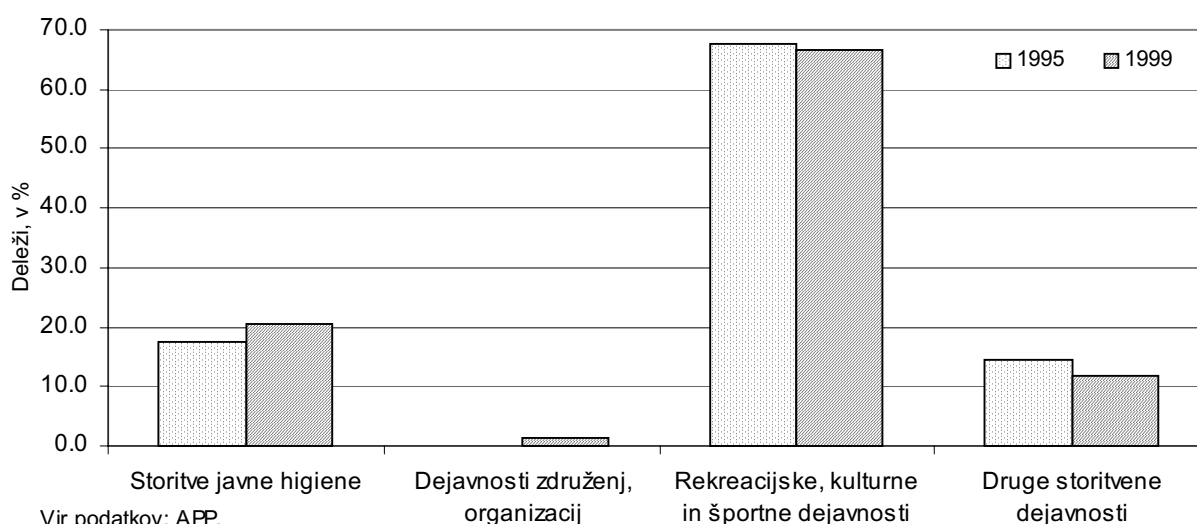

...in edine v sektorju ustvarjajo neto čisto izgubo...

Gospodarske družbe rekreacijskih, kulturnih in športnih dejavnosti so – zlasti na račun za četrtno manjše izgube iz poslovanja – edino leta 1998 dosegle neto čisti dobiček, s čimer so prispevale polovico k vsemu ustvarjenemu čistemu dobičku sektorja O. Ostali trije oddelki so ves čas beležili neto pozitivni poslovni rezultat. Gospodarske družbe na področju storitev javne higiene so v letu 1996 celo nadpovprečno uspešno poslovale, leta 1999 pa so s svojimi sredstvi uspešno upravljale zlasti druge storitvene dejavnosti. Delež stroškov dela v kosmatem donosu iz poslovanja so uspeli konstantno zniževati v vseh oddelkih, razen v dejavnostih združenj, organizacij.

Vse dejavnosti imajo večji del svojih sredstev v obliki opredmetenih osnovnih sredstev. Stalna sredstva so v obdobju od 1995 do 1999 najbolj povečale dejavnosti združenj in organizacij, a resda na račun izjemnega povečanja vrednosti nepremičnin leta 1997, ko se je oblikovala dejavnost poslovnih, delodajalskih in strokovnih združenj. V nobeni izmed dejavnosti med viri sredstev lastniški kapital ni visoko udeležen. Delež dolgov v pasivi so pravzaprav zmanjševale le dejavnosti združenj in organizacij, predvsem zaradi manjšega dolgoročnega financiranja. Dolgoročno so se od leta 1995 dalje intenzivno zadolževali v dejavnostih javne higiene in drugih storitvenih dejavnostih. Slednje so tako do leta 1999 kar za 2-krat povečale svoje

obveznosti. Nasprotno so rekreacijske, kulturne in športne dejavnosti ta čas povečevale zlasti delež kratkoročnih obveznosti v pasivi.

3.8 Področje dejavnosti H: GOSTINSTVO

Tabela 13: Izbrani kazalci poslovanja gospodarskih družb v gostinstvu

	1995	1996	1997	1998	1999
Število gospodarskih družb	928	1045	1108	1169	1236
Število zaposlenih	10578	10709	11185	10797	11507
Neto čisti dobiček/izguba poslovnega leta ¹ , v mio SIT	-2,621	-3,068	-693	-2,992	-1,890
VELIKOST PODJETJA					
Sredstva / podjetje, v mio SIT	131.8	132.6	138.3	124.6	143.8
Število zaposlenih / podjetje	11.4	10.2	10.1	9.2	9.3
KAPITALNA INTENZIVNOST					
Sredstva / zaposlenega, v 000 SIT		12,179.7	13,043.2	13,840.1	14,051.6
GOSPODARNOST					
Ekonomičnost poslovanja	0.959	0.973	0.973	0.933	0.952
DONOSNOST					
Donosnost sredstev, v %		-2.4	-0.5	-2.0	-1.2
Donosnost prodaje, v %	-4.7	-4.7	-0.9	-3.9	-2.2
PRODUKTIVNOST					
Produktivnost dela, v 000 SIT	4,822	5,569	6,078	6,503	6,811
Dodana vrednost / zap., v 000 SIT	1,874	2,204	2,398	2,422	2,730
STROŠKOVNA UČINKOVITOST					
Stroški dela / zaposlenega, v 000 SIT	1,547	1,691	1,799	1,948	2,173
Stroški dela v dodani vrednosti, v %	82.5	76.7	75.0	80.4	79.6
FINANČNA STRUKTURA					
Delež dolga v virih sredstev, v %	31.6	34.7	36.1	37.0	34.9
Delež kratkoročnih obveznosti v virih sredstev, v %	18.2	20.7	17.7	19.6	18.9
FINANČNO KRITJE SREDSTEV					
Kapitalska pokritost stalnih sredstev, v %	80.1	76.7	75.8	75.2	75.3
Dolgoročna pokritost dolgoročnih sredstev in zalog, v %	93.4	91.0	95.2	93.4	91.9
IZVOZNA USMERJENOST					
Delež izvoza v prodaji, v %	18.7	18.8	17.7	15.0	13.4

Vir: APP in lastni izračuni na osnovi podatkov APP.

Opomba: ¹ Razlika med čistim dobičkom in izgubo poslovnega leta.

Gospodarske družbe s področja **gostinstva (področje dejavnosti H)** so v letih od 1995 do 1999 ustvarile 1.8% dodane vrednosti vseh gospodarskih družb v Republiki Sloveniji. Za leto 1999 je zaključne račune oddalo 1,236 podjetij, kar je za 5.7% več kot leto prej oziroma 33.2% več kot leta 1995. Podjetja v tej dejavnosti so leta 1999 imela 11,507 zaposlenih, kar je bilo za 6.6% več kot v letu 1998 oziroma za 2.9% več kot leta 1997 (najuspešnejša turistična sezona v zadnjih letih). Leta 1999 se je število zaposlenih najbolj povečalo v najpomembnejši skupini področja dejavnosti gostinstva⁴, v skupini 55.1, *dejavnost hotelov in podobnih obratov*, in sicer za 12.0% glede na prejšnje leto (skupina 55.1 je leta 1999 zaposlovala 51.7% vseh zaposlenih v gospodarskih družbah s področja gostinstva, ki so oddale zaključne račune).

Gospodarske družbe gostinstva vse od leta 1995 prikazujejo neto čisto izgubo...

...najboljši poslovni rezultat so dosegli leta 1997...

⁴ Področje dejavnosti gostinstva (H) je sestavljeno iz enega samega oddelka (55), le-ta pa se naprej členi na pet skupin (gl. tabelo 14).

Gospodarske družbe gostinstva vse od leta 1995 prikazujejo neto izgubo (glej tabelo 13). Neto izguba poslovnega leta je bila najmanjša leta 1997, saj je bila takrat najuspešnejša turistična sezona v zadnjih letih.

Tabela 14: Neto dobiček / neto izguba v gostinstvu

		1995	1996	1997	1998	1999
H	Gostinstvo	-2,621	-3,068	-693	-2,992	-1,890
55.1	Dejavnost hotelov in podobnih obratov	-1,535	-2,147	-597	-2,699	-1,319
55.2	Dejavnost domov, kampov in drugih nastanitvenih obratov	25	19	22	-35	9
55.3	Dejavnost prehrabnenih gostinskih obratov	-561	-815	-513	-143	-257
55.4	Točenje pijač in napitkov	-550	-186	-139	-33	-43
55.5	Dejavnost menz ter priprava in dostava hrane (catering)	0	61	533	-82	-279

Vir: Lastni izračuni na podlagi podatkov APP.

Slika 14: Dodana vrednost gospodarskih družb po skupinah področja dejavnosti gostinstva v letih 1995 in 1999

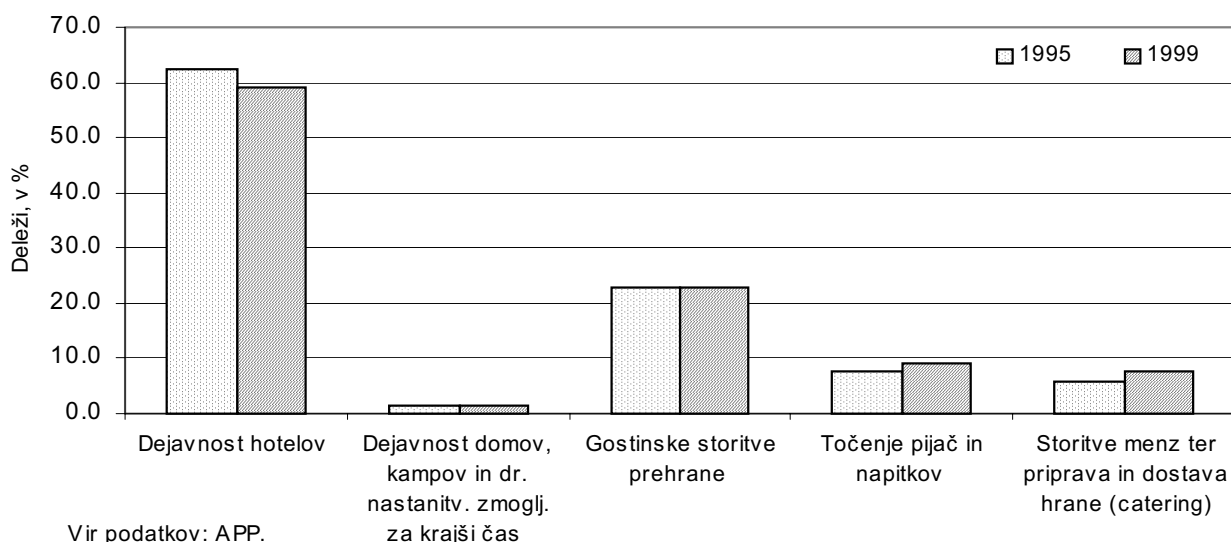

...ko se je predvsem zaradi ugodne turistične sezone izboljšalo zlasti poslovanje dejavnosti hotelov.

V skupini *dejavnost hotelov in podobnih obratov* (skupina 55.1; po ustvarjeni dodani vrednosti predstavlja 60.5% dodane vrednosti gospodarskih družb gostinstva), ki vseskozi posluje z neto izgubo, je bila le-ta najnižja leta 1997 in najvišja leta 1998. Nizka neto izguba leta 1997 je bila posledica nižjih izrednih odhodkov, visoka izguba naslednjega leta pa visoke amortizacije. Sicer pa je za celotno obdobje zadnjih petih let značilna hitrejša rast poslovnih odhodkov od prihodkov, predvsem visoke stopnje rasti so značilne v primeru amortizacije. Amortizacija se je v obdobju 1995-1999 tako nominalno povečala za 132.8%, stroški dela za 53.3%, stroški blaga, materiala in storitev pa za 49.2%. Leta 1999 je bila rast stroškov blaga, materiala in storitev prvič nižja od rasti poslovnih prihodkov (12.2% proti 18.3%), najverjetneje zaradi davčne reforme sredi leta, saj gospodarskim družbam po 1. juliju 1999 ni bilo potrebno plačevati davka na vmesno porabo. Pred uvedbo davka na dodano vrednost so hoteli (tako kot ostale gospodarske družbe s področja gostinstva) namreč plačevali prometni davek na vmesno porabo – po spremembi davčne zakonodaje pa davek na dodano vrednost (ki je nadomestil prometni davek) za tiste subjekte, ki so vključeni v sistem davka na dodano vrednost, ni več strošek,

ampak ga prevralijo na končnega kupca - potrošnika.

Po ustvarjeni dodani vrednosti gospodarskih družb je druga najpomembnejša skupina znotraj gostinstva *dejavnost prehrabnenih gostinskih obratov* (skupina 55.3), ki je ena izmed delovno najintenzivnih skupin. Tudi ta je v obdobju od 1995 do 1999 vseskozi poslovala z izgubo, ki je bila najmanjša leta 1998. Če vzamemo pod drobnogled redno delovanje, se izguba zmanjšuje od leta 1996 dalje, tako da je bil najboljši rezultat dosežen leta 1999. Poslovni rezultati so se izboljšali zaradi povečevanja poslovnih prihodkov in večje stroškovne učinkovitosti, ki je bila v prvi vrsti posledica umirjene rasti stroškov dela (v preučevanem obdobju so se poslovni prihodki nominalno povečali za 54.8%, stroški dela pa le za 37.1%).

Podobno kot že omenjeni skupini je tudi *točenje pijač in napitkov* (skupina 55.4) vseskozi beležilo neto izgubo (glej tabelo 14), ki pa je bila v letih 1998 in 1999 zanemarljivo nizka. Izboljšanemu poslovnemu rezultatu je pomagala predvsem relativno počasnejša rast stroškov blaga, materiala in storitev (v primerjavi z rastjo poslovnih prihodkov). Nabavna vrednost prodanega blaga se je leta 1999 nominalno zmanjšala kar za 12.0%; najverjetneje zaradi spremembe davčne zakonodaje.

3.9 Področje dejavnosti C: RUDARSTVO

Tabela 15: Izbrani kazalci poslovanja gospodarskih družb v rudarstvu

	1995	1996	1997	1998	1999
Število gospodarskih družb	38	42	42	42	48
Število zaposlenih	8,732	7,084	6,782	6,683	6,551
Neto čisti dobiček/izguba poslovnega leta ¹ , v mio SIT	-440	-5,114	-3,129	-1,437	-4,615
VELIKOST PODJETJA					
Sredstva / podjetje, v mio SIT	2,263.8	2,352.7	2,520.1	2,639.9	2,475.4
Število zaposlenih / podjetje	229.8	168.7	161.5	159.1	136.5
KAPITALNA INTENZIVNOST					
Sredstva / zaposlenega, v 000 SIT		13,046	15,088	16,214	17,531
GOSPODARNOST					
Ekonomičnost poslovanja	1.012	0.932	0.960	0.999	0.983
DONOSNOST					
Donosnost sredstev, v %		-5.5	-3.1	-1.3	-4.0
Donosnost prodaje, v %	-1.2	-13.4	-7.2	-3.0	-9.4
PRODUKTIVNOST					
Produktivnost dela, v 000 SIT	4,095	5,245	6,179	6,874	7,280
Dodana vrednost / zap., v 000 SIT	2,584	3,422	3,936	4,365	4,541
STROŠKOVNA UČINKOVITOST					
Stroški dela / zaposlenega, v 000 SIT	2,158	2,747	3,035	3,207	3,484
Stroški dela v dodani vrednosti, v %	83.5	80.3	77.1	73.5	76.7
FINANČNA STRUKTURA					
Delež dolga v virih sredstev, v %	12.6	13.7	15.2	14.5	16.4
Delež kratkoročnih obveznosti v virih sredstev, v %	8.8	9.8	8.7	8.7	10.7
FINANČNO KRITJE SREDSTEV					
Kapitalska pokritost stalnih sredstev, v %	97.3	96.6	96.4	97.6	96.7
Dolgoročna pokritost dolgoročnih sredstev in zalog, v %	96.3	96.1	99.5	99.9	98.9
IZVOZNA USMERJENOST					
Delež izvoza v prodaji, v %	3.1	2.5	2.4	3.0	3.3

Vir: APP in lastni izračuni na osnovi podatkov APP.

Opomba: ¹ Razlika med čistim dobičkom in izgubo poslovnega leta.

*Rudarstvo
zaposluje 1.4%
vseh zaposlenih
v gospodarskih
družbah...*

*...čista izguba
pa pomeni 3.8%
čiste izgube vseh
gospodarskih
družb...*

*...zaposlenost
se je v zadnjih
petih letih zni-
žala za četrtno...*

Statistične podatke iz bilance stanja in bilance uspeha je v letu 1999 Agenciji RS za plačilni promet predložilo 48 gospodarskih družb s področja **rudarstva (področje dejavnosti C)**. 6,551 zaposlenih v tej dejavnosti je gospodarilo s 118.8 milijarde SIT sredstev, ustvarilo 47.7 milijarde SIT poslovnih prihodkov, 48.5 milijarde SIT poslovnih odhodkov, poslovno leto pa so zaključili s 4.6 milijarde SIT neto čiste izgube poslovnega leta. Dodana vrednost dejavnosti je znašala 29.7 milijarde SIT, od tega stroški dela 22.8 milijarde SIT. Gospodarske družbe v rudarstvu so ustvarile 81.5% celotne dodane vrednosti v rudarstvu.

Povprečna gospodarska družba s področja rudarstva je 10-krat večja od povprečne v vseh dejavnostih glede obsega sredstev, s katerimi razpolaga, in 11-krat večja po številu zaposlenih. Čista izguba v rudarstvu pomeni 3.8% čiste izgube vseh gospodarskih družb (delež zaposlenih je npr. 1.4-odstoten). Stroški dela na zaposlenega v rudarstvu za tretjino presegajo povprečne v vseh gospodarskih družbah. Zadolženost rudarstva pa je relativno nizka, saj dolg znaša le 16.4% virov sredstev (v vseh gospodarskih družbah skoraj polovico). Značilnosti dejavnosti so tudi visok, 86.5-odstoten delež stalnih sredstev v sredstvih, visoka, 96.7-odstotna kapitalna pokritost stalnih sredstev in pretežna usmerjenost na domači trg, saj prodaja na tujem trgu pomeni le 3.3% vseh prihodkov.

Od leta 1995 do leta 1999 se je zaposlenost v rudarstvu znižala za četrtno, kar je predvsem posledica zapiranja nekaterih rudnikov (rjavi premog, uranova ruda). Energetski del rudarstva pa je bil vsa leta kriv za neto čisto izgubo dejavnosti, ki se je lani v primerjavi z letom 1998 spet močno povečala (nominalno za več kot 3-krat). Zato je smiselna ločena obravnava dejavnosti pridobivanja energetskih surovin ter pridobivanja ostalih rud in kamnin.

Slika 15: Dodana vrednost gospodarskih družb po podpodročjih rudarstva v letih 1995 in 1999

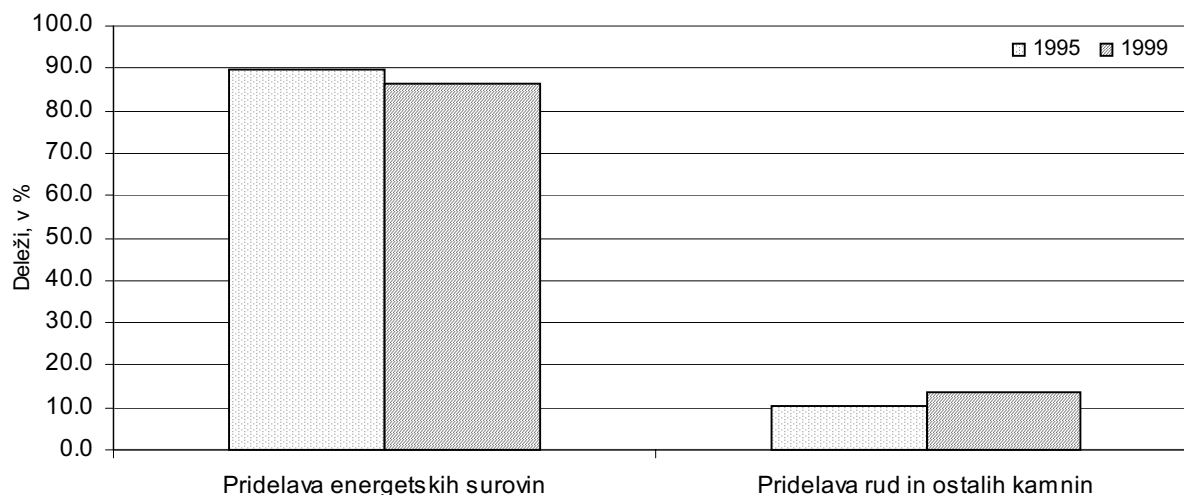

Vir podatkov: APP.

*...predvsem
zaradi zapira-
nja nekaterih
rudnikov...*

Pridobivanje energetskih surovin (podpodročje dejavnosti CA) vključuje dva delujoča rudnika lignita in rjavega premoga ter nekaj rudnikov v zapiranju. Relativno slabi poslovni rezultati v dejavnosti pridobivanja energetskih surovin ne presenečajo, saj je bil kriterij energetske samozadostnosti Slovenije in čim večje izkoriščenosti domačih energetskih virov vseskozi pomembnejši od kriterijev tržnosti in poslovne uspešnosti,

kar se spreminja šele v zadnjih nekaj letih. Tako se obseg dejavnosti krči in v zadnjih petih letih je število zaposlenih upadlo skoraj za 30%.

Pridobivanje ostalih rud in kamnin (podpodročje dejavnosti CB) združuje pridobivanje kovinskih rud, kamna, gramoza, peska, morske soli ipd. in je v okviru rudarstva manjša dejavnost (85% gospodarskih družb, 16% zaposlenih, 10% sredstev, 88% čistega dobička, 8% čiste izgube in 14% dodane vrednosti). Gospodarske družbe v dejavnosti pridobivanja ostalih rud in kamnin so po velikosti in vrsti drugih kazalcev dosti bolj podobne povprečni slovenski gospodarski družbi, v obdobju 1995 do 1999 pa je dejavnost vsa leta izkazovala med 100 in dobrih 300 mio SIT neto čistega dobička letno (lani 103 milijone SIT).

*...pozitivno
posluje le
neenergetski
del rudarstva...*

3.10 Področje dejavnosti A: KMETIJSTVO, LOV, GOZDARSTVO

Tabela 16: Izbrani kazalci poslovanja gospodarskih družb v kmetijstvu, lovu in gozdarstvu

	1995	1996	1997	1998	1999
Število gospodarskih družb	364	382	401	397	382
Število zaposlenih	9,325	8,390	8,919	8,300	6,740
Neto čisti dobiček/izguba poslovnega leta ¹ , v mio SIT	-816	-1,364	-110	121	-689
VELIKOST PODJETJA					
Sredstva / podjetje, v mio SIT	250.0	231.8	258.3	265.9	256.1
Število zaposlenih / podjetje	25.6	22.0	22.2	20.9	17.6
KAPITALNA INTENZIVNOST					
Sredstva / zaposlenega, v 000 SIT		10,700	10,769	12,597	15,088
GOSPODARNOST					
Ekonomičnost poslovanja	0.984	0.988	0.993	0.992	0.997
DONOSNOST					
Donosnost sredstev, v %		-1.5	-0,1	0,1	-0,7
Donosnost prodaje, v %	-1.1	-1.8	-0.1	0.1	-0.9
PRODUKTIVNOST					
Produktivnost dela, v 000 SIT	7,148	8,253	8,988	9,693	10,108
Dodana vrednost / zap., v 000 SIT	2,219	2,624	2,786	3,082	3,192
STROŠKOVNA UČINKOVITOST					
Stroški dela / zaposlenega, v 000 SIT	1,813	2,010	2,178	2,402	2,576
Stroški dela v dodani vrednosti, v %	81.7	76.6	78.2	77.9	80.7
FINANČNA STRUKTURA					
Delež dolga v virih sredstev, v %	29.2	31.7	33.8	32.5	31.5
Delež kratkoročnih obveznosti v virih sredstev, v %	19.7	19.2	19.6	20.1	19.8
FINANČNO KRITJE SREDSTEV					
Kapitalska pokritost stalnih sredstev, v %	103.2	104.4	103.6	106.9	103.4
Dolgoročna pokritost dolgoročnih sredstev in zalog, v %	96.0	99.7	100.2	102.1	99.9
IZVOZNA USMERJENOST					
Delež izvoza v prodaji, v %	10.4	10.2	12.1	10.5	6.0

Vir: APP in lastni izračuni na osnovi podatkov APP.

Opomba: ¹ Razlika med čistim dobičkom in izgubo poslovnega leta.

S področja kmetijstva, lova in gozdarstva (področje dejavnosti A) je statistične podatke iz bilance stanja in bilance uspeha za leto 1999 oddalo 382 gospodarskih družb (oddelek 01 - kmetijstvo in lov 323, oddelek 02 - gozdarstvo 59), kar je 18 več kot leta 1995 (15 več iz oddelka kmetijstva in lova in 3 iz oddelka gozdarstva), vendar pa 19 manj kot v letu 1997. Po povečevanju števila družb v letih 1996 in 1997, ko so se bivši veliki

Med letoma 1995 in 1999 se je zaposlenost v kmetijstvu znižala za 28%...

...poslovni rezultati so se iz leta v leto izboljševali...

...v letu 1999 pa ponovno poslabšali...

...izgubo so ustvarili le v velikih gospodarskih družbah.

kmetijski kombinati še razcepljali na manjše družbe s pretežno zasebno lastnino, se je namreč njihovo število v naslednjih dveh letih zopet zmanjševalo. Med njimi je glede na obliko lastništva kapitala največ zasebnih (a njihovo število je v primerjavi z letom prej padlo, s 331 na 317) in mešanih gospodarskih družb (njihovo število je poraslo od 47 na 52). Po velikosti prevladujejo male gospodarske družbe. Skupno so gospodarske družbe s področja kmetijstva, lova in gozdarstva zaposlovale 6,740 delavcev, kar je 28 % manj kot leta 1995 in pomeni le še 1.45% vseh zaposlenih v gospodarskih družbah v Republiki Sloveniji (v letu 1995 1.92%). Povprečno število zaposlenih v gospodarskih družbah te panoge se je v obdobju od leta 1995 do leta 1999 zmanjšalo kar za skoraj tretjino, od 25.6 na 17.6, medtem ko se je število zaposlenih v povprečni gospodarski družbi v Sloveniji v enakem obdobju zmanjšalo bistveno manj (od 14.4 na 12.3). Kljub temu pa je povprečna gospodarska družba s področja kmetijstva, lova in gozdarstva po številu zaposlenih še vedno za skoraj polovico večja od povprečne gospodarske družbe v Sloveniji (po sredstvih na podjetje pa skoraj enaka povprečju Slovenije). Oddelek kmetijstva in lova je zaposloval 4,950 delavcev (31% manj kot leta 1995), oddelek gozdarstva pa 1,782 delavcev (16% manj kot leta 1995).

V letu 1999 so gospodarske družbe s področja kmetijstva, lova in gozdarstva svoj poslovni izid poslabšale. V obdobju 1995 - 1999 so le leto 1998 zaključile z neto čistim dobičkom, ki pa se je leta 1999 ponovno spremenil v neto izgubo v višini 689 milijonov SIT.

V letu 1998 so gospodarske družbe z oddelka kmetijstva in lova (oddelek 01) prikazale neto čisti dobiček poslovnega leta, gospodarske družbe z oddelka gozdarstvo pa izgubo, v letu 1999 pa se je situacija obrnila; gospodarske družbe s področja kmetijstva in lova so prikazale neto izgubo (957 milijonov SIT), s področja gozdarstva pa neto čisti dobiček (268 milijonov SIT).

Skupni čisti dobiček gospodarskih družb kmetijstva, lova in gozdarstva se je v letu 1999 zmanjšal za 14%, čista izguba pa povečala za 37%. Skupni negativni rezultat poslovnega leta 1999 je v nasprotju s prejšnjimi leti v celoti posledica negativnega poslovanja velikih gospodarskih družb, (povprečno 208 zaposlenih), medtem ko so srednje (povprečno 67 zaposlenih) in majhne (povprečno 3 zaposleni) gospodarske družbe poslovale pozitivno.

Skupaj so gospodarske družbe s področja kmetijstva, lova in gozdarstva ustvarile 73,810 milijonov SIT prihodkov, kar je nominalno za 16% manj kot leto prej. Največji, 92-odstotni delež imajo prihodki iz poslovanja (med njimi prihodki iz prodaje na tujem trgu le 5%, leto prej 9%), nižji pa je delež prihodkov od financiranja (2%) in izrednih prihodkov (6%). Odhodki so znašali 74,366 milijonov SIT in so se v primerjavi z letom prej nominalno zmanjšali za 15%. Tudi med odhodki prevladujejo poslovni odhodki. Kmetijstvo, lov in gozdarstvo je delovno intenzivno področje, zato je med skupnimi odhodki razmeroma visok, 23-odstoten delež stroškov dela (povprečje vseh gospodarskih družb 16%), ki v dodani vrednosti predstavljajo kar 81% (gospodarske družbe skupaj 67%). Stroški dela na zaposlenega so nekoliko nižji kot v povprečju vseh gospodarskih družb, kar je bodisi posledica podpovprečne izobrazbene ravni področja bodisi neuspešnega poslovanja (negativni poslovni izid v vseh obravnavanih letih z izjemo leta 1998) ali kombinacije obeh dejavnikov.

Predvsem zaradi zmanjšane števila zaposlenih je v obdobju 1995-1999 porasla produktivnost dela (za 41%), vendar manj kot v povprečju vseh gospodarskih družb (za 66%). Poslovni prihodki na zaposelnega v panogi so sicer relativno nizki, v letu 1999 so dosegali le 64% povprečja vseh gospodarskih družb (v letu 1995 74%). Tudi dodana vrednost na zaposlenega je nizka; v letu 1999 je znašala 3,19 milijonov SIT, kar je skoraj za petino manj od povprečja vseh gospodarskih družb (v letu 1998 za 13%).

3.11 Področje dejavnosti B: RIBIŠTVO

Tabela 17: Izbrani kazalci poslovanja gospodarskih družb v ribištvu

	1995	1996	1997	1998	1999
Število gospodarskih družb	18	18	19	18	17
Število zaposlenih	141	145	140	116	128
Neto čisti dobiček/izguba poslovnega leta ¹ , v mio SIT	-29	-15	-53	16	-55
VELIKOST PODJETJA					
Sredstva / podjetje, v mio SIT	90.8	97.2	83.7	82.3	94.4
Število zaposlenih / podjetje	7.8	8.1	7.4	6.4	7.5
KAPITALNA INTENZIVNOST					
Sredstva / zaposlenega, v 000 SIT		11,665	11,927	13,241	12,057
GOSPODARNOST					
Ekonomičnost poslovanja	0.974	1.015	0.867	0.988	0.912
DONOSNOST					
Donosnost sredstev, v %		-0.9	-3.2	1.1	-3.6
Donosnost prodaje, v %	-2.3	-1.0	-3.0	1.0	-2.9
PRODUKTIVNOST					
Produktivnost dela, v 000 SIT	7,575	9,398	10,326	12,993	13,472
Dodana vrednost / zap., v 000 SIT	2,260	2,735	1,717	3,213	2,794
STROŠKOVNA UČINKOVITOST					
Stroški dela / zaposlenega, v 000 SIT	1,798	1,894	2,204	2,514	2,564
Stroški dela v dodani vrednosti, v %	79.5	67.6	128.4	78.3	91.7
FINANČNA STRUKTURA					
Delež dolga v virih sredstev, v %	41.4	34.1	54.0	63.7	70.1
Delež kratkoročnih obveznostih v virih sredstev, v %	29.2	27.8	42.4	42.7	50.3
FINANČNO KRITJE SREDSTEV					
Kapitalska pokritost stalnih sredstev, v %	112.3	139.4	96.1	85.8	62.8
Dolgoročna pokritost dolgoročnih sredstev in zalog, v %	95.0	100.4	77.2	83.0	67.0
IZVOZNA USMERJENOST					
Delež izvoza v prodaji, v %	2.6	2.4	1.5	1.7	0.6

Vir: APP in lastni izračuni na osnovi podatkov APP.

Opomba: ¹ Razlika med čistim dobičkom in izgubo poslovnega leta.

S področja ribištva (področje dejavnosti B) je statistične podatke iz bilance stanja in bilance uspeha za leto 1999 oddalo 17 gospodarskih družb, to je ena manj kot leta 1995. Tudi med njimi je glede na obliko lastništva kapitala največ zasebnih družb (12, leto prej 11). Zaposlovala so 128 delavcev, kar je sicer več kot leto prej, vendar še vedno 9% manj kot leta 1995. Gospodarske družbe so v povprečju zaposlovala 7.5 delavcev in so po tem kazalcu za več kot tretjino manjše od povprečne gospodarske družbe v Sloveniji.

V letu 1999 so gospodarske družbe s področja ribištva svoj neto poslovni

*Tudi v ribištvu
izgube presegajo
dobičke...*

...produktivnost dela se sicer izboljšuje...

...povečuje pa se zaostanek za povprečno dodano vrednostjo na zaposlenega v gospodarstvu.

izid po pozitivnem zaključku v letu 1998 zopet poslabšale. Pridelale so neto izgubo v višini 55 milijonov SIT. Čisti dobiček se je sicer nominalno povečal za 62%, vendar se je bistveno bolj povečala čista izguba. Skupni negativni rezultat poslovnega leta 1999 je - v nasprotju z rezultati gospodarskih družb s področja kmetijstva, lova in gozdarstva - posledica negativnega poslovanja majhnih gospodarskih družb s povprečno sedmimi zaposlenimi, srednje gospodarske družbe s povprečno 14-imi zaposlenimi pa so poslovale pozitivno.

Gospodarske družbe s področja ribištva so skupaj ustvarile 1,898 milijonov SIT prihodkov, kar je za 17% več kot leto prej. Večina so prihodki iz poslovanja (med njimi pa prihodki iz prodaje na tujem trgu le 0.5%, leto prej 1.5%). Odhodki so znašali 1.950 milijonov SIT in so se v primerjavi z letom prej povečali bolj kot prihodki, nominalno za 21%, predvsem zaradi višjih stroškov blaga, materiala in storitev.

Produktivnost dela v gospodarskih družbah s področja ribištva je višja kot v gospodarskih družbah s področja kmetijstva, gozdarstva in lova. Narašča tudi hitreje od produktivnosti dela v povprečju vseh gospodarskih družb. V letu 1999 so poslovni prihodki na zaposlenega za povprečjem vseh gospodarskih družb zaostajali le še za 15% (v letu 1995 za 21%). Vse nižja v primerjavi s povprečjem gospodarskih družb pa je dodana vrednost na zaposlenega; medtem ko je v letu 1995 za njo zaostajala le za 10%, je bil v letu 1999 ta zaostanek že 29-odstoten.

4 OPREDELITEV IZBRANIH KAZALCEV, UPORABLJENIH V ANALIZI POSLOVANJA GOSPODARSKIH DRUŽB

KAZALCA VELIKOSTI

Sredstva na podjetje (019/Št. podjetij)

Število zaposlenih na podjetje (092/Št. podjetij)

KAZALEC KAPITALNE INTENZIVNOSTI

Sredstva na zaposlenega (019/092)

KAZALEC GOSPODARNOSTI

Ekonomičnost poslovanja = poslovni prihodki / poslovni odhodki
 $(050 + 057 + 058) / (060 + 064 + 068 + 069 + 070 + 071 - (055 - 056))$

KAZALCA DONOSNOSTI

Donosnost sredstev = dobiček / povprečna sredstva
 $(090 - 091) / ((019_1 + 019_0)/2)$

Donosnost prihodkov (prodaje) = dobiček / celotni prihodki
 $(090-091)/(050+057+058+074+081)$

KAZALCA PRODUKTIVNOSTI

Produktivnost dela = prihodki od poslovanja (prodaje) na zaposlenega
 $((050+057+058) / 092)$

Dodana vrednost na zaposlenega $((059 - 060 - 071) / 092)$

KAZALCA STROŠKOVNE UČINKOVITOSTI

Stroški dela na zaposlenega (064/092)

Delež stroškov dela v dodani vrednosti $(064/ (059 - 060 - 071))$

KAZALCA FINANČNE STRUKTURE

Delež dolga (kratkoročne in dolgoročne obveznosti, dolgoročne rezervacije, pasivne časovne razmejitev) **v virih sredstev**
 $((030+031+032+035) / 036)$

Delež kratkoročnih obveznosti v virih sredstev
 $(032/036)$

KAZALCA FINANČNEGA KRITJA SREDSTEV

Kapitalska pokritost stalnih sredstev

(021 / 001)

Dolgoročna pokritost dolgoročnih sredstev in zalog

((021 + 030 + 031) / (001 + 014 + 009))

KAZALEC IZVOZNE USMERJENOSTI

Delež čistih prihodkov iz prodaje na tujem trgu v celotnih čistih prihodkih iz prodaje

((052 + 054) / 050)

KAZALCA PLAČILNE SPOSOBNOSTI

Hitri koeficient = (gibljiva sredstva-zaloge) / kratkoročne obveznosti

(razmerje med kratkoročnimi terjatvami, kratkoročnimi naložbami in denarnimi sredstvi ter kratkoročnimi obveznostmi)

((008-014-009) / (032+035))

Kratkoročni koeficient = gibljiva sredstva / kratkoročne obveznosti

(razmerje med kratkoročnimi terjatvami, kratkoročnimi naložbami, denarnimi sredstvi in zalogami ter kratkoročnimi obveznostmi)

((008-014)/(032+035))

KAZALCI STRUKTURE SREDSTEV IN INVESTICIJSKE INTENZIVNOSTI

Delež stalnih sredstev v sredstvih (001 / 019)**Delež opreme in drugih opredmetenih osnovnih sredstev v stalnih sredstvih**

(005 / 001)

Neto povečanje opredmetenih osnovnih sredstev $003_1 - 003_0(1 + \text{Indeks cen na drobno konec leta}) / 003_0(1 + \text{Indeks cen na drobno konec leta})$ **Neto povečanje opreme in drugih opredmetenih osnovnih sredstev** $005_1 - 005_0(1 + \text{Indeks cen na drobno konec leta}) / 005_0(1 + \text{Indeks cen na drobno konec leta})$

5 LITERATURA IN VIRI

Agencija Republike Slovenije za plačilni promet.

Dimovski V. et al. 2000.: *Slovenska industrija v pogojih notranjega trga EU (končno poročilo)*, Ljubljana: Center za mednarodno konkurenčnost – CIC.

Majcen B. 2000: *Sector Performance in the Slovenian Economy: Winners and Losers*, Ljubljana: Inštitut za ekonomska raziskovanja, Ljubljana.

Novak J.M. 2000: *Finančni rezultati poslovanja gospodarskih družb v letu 1999*, Ljubljana: Urad RS za makroekonomske analize in razvoj, Delovni zvezek št. 2/letnik IX.

Petrin T., Dmitrovič T. 2000: *Izboljšanje konkurenčne sposobnosti slovenskih proizvodnih podjetij*, Ljubljana: Vlada Republike Slovenije, Ministrstvo za gospodarske dejavnosti.

Povšnar J. et al. 1999: *Finančna uspešnost gospodarjenja v letu 1998 po sektorjih*, Ljubljana: Urad RS za makroekonomske analize in razvoj, Delovni zvezek št.5/letnik VIII.

Rojec M. 2000: *Neposredne tuje investicije v Slovenijo, Trendi, razvoj in politika v obdobju 1997-1999*, Ljubljana: Urad za makroekonomske analize in razvoj, Delovni zvezek št. 1/letnik IX.

Valentinčič A. 1999: *Napovedovanje plačilne sposobnosti mikro podjetij v Sloveniji*, Ljubljana: Ekonomska fakulteta v Ljubljani, Magistrsko delo.

Valentinčič A. 2000: *Finačna analiza s pomočjo finančnih kazalnikov v Sloveniji*, Ljubljana: CISEF – Center za strokovno in svetovalno dejavnost Ekonomske fakultete, Delavnica: Analiza bilanc II.

Zadravec R. 1997: *Zaključni račun z analizo*, Ljubljana: Primath.

PRILOGA

Tabela 1: Izbrani kazalci poslovanja gospodarskih družb po področjih, podpodročjih in oddelkih standardne klasifikacije dejavnosti v letu 1995

		Št. gospodarskih družb	Št. zaposlenih	Neto čisti dobiček/izguba* v mio SIT	VELIKOST PODJETJA	
					Sredstva / podj., v mio SIT	Št. zap. / podjetje
	SKUPAJ	33609	48602	-24937.4	175.2	14.4
A	KMETIJSTVO, LOV, GOZDARSTVO	364	9325	-815.7	250.0	25.6
1	Kmetijstvo in lov	308	7193	-989.3	244.5	23.4
2	Gozdarstvo	56	2132	173.5	280.0	38.1
B	RIBIŠTVO	18	141	-28.8	90.8	7.8
C	RUDARSTVO	38	8732	-440.3	2263.8	229.8
CA	Pridobivanje energetskih surovin	6	7788	-584.6	13342.4	1298.0
10	Pridobivanje črnega, rjavega premoga in lignita	4	7662	-537.7	17985.5	1915.5
CB	Pridobivanje rud, kamnin	32	944	144.3	186.6	29.5
14	Pridobivanje drugih rud in kamnin	30	562	138.8	155.9	18.7
D	PREDELOVALNE DEJAVNOSTI	5594	239788	-31137.8	322.2	42.9
DA	PROIZ. HRANE, PIJAČ, TOBAČNIH IZD.	329	19431	2096.9	687.5	59.1
DB	PROIZ. TEKSTIL. TEK. USNJENIH IZD.	547	36690	-3406.5	263.5	67.1
17	Proizv. tekstilij	204	17533	-2831.3	474.1	85.9
18	Proizv. oblačil, krznenih izdelkov	343	19157	-575.2	138.2	55.9
DC	PROIZ. USNJA,USNJENIH IZDELKOV	80	10036	-2882.1	494.1	125.5
DD	OBDELAVA IN PREDELAVA LESA	433	11017	-2160.6	147.9	25.4
DE	PROIZV. VLAKNIN, PAPIRJA, ZALO. TISK.	741	16289	-6132.0	195.1	22.0
21	Proizv. vlaknin, pap. in kartona	89	7390	-6715.4	887.8	25.4
22	Zaloništvo, tiskarstvo	652	8899	583.4	100.6	83.0
DF	PROIZ. KOKSA,NAFTNIH DERIV.,JEDRSKEGA G	4	847	-10.0	2897.7	211.8
DG	PROIZ. KEMIKALIJ,KEMIČNIH IZD.,EMET.VL.	149	13495	8466.5	1430.6	90.6
DH	PROIZ. IZD.IZ GUME IN PLASTIČNIH MAS	353	10220	-140.5	246.7	29.0
DI	PROIZ. DR.NEKOVINSKIH MINERALNIH IZD.	192	12094	-1421.4	515.7	63.0
DJ	PROIZ. KOVIN IN KOVINSKIH IZD.	1045	29788	-10688.4	253.2	28.5
27	Proizvodnja kovin	78	10393	-6853.4	1792.1	133.2
28	Proizv. kovin. izd. razen strojev in naprav	967	19395	-3835.0	129.1	20.1
DK	PROIZ. STROJEV IN NAPRAV	397	28426	-5240.8	383.6	71.6
DL	PROIZ. ELEKTRIČNIH IN OPTIČNIH OPR.	729	26483	-2360.4	213.8	36.3
30	Proizv. pisarniških storjev, računalnikov	90	761	99.1	122.3	8.5
31	Proizv. RTV in komunikacijskih aparatov	274	13720	379.6	262.1	50.1
32	Proizv. medic. finomeh. in optičnih instrum. ter ur	177	5492	-1370.8	215.5	31.0

Nadaljevanje na naslednji strani.

Tabela 1: Izbrani kazalci poslovanja gospodarskih družb po področjih, podpodročjih in oddelkih standardne klasifikacije dejavnosti v letu 1995

		Št. gospodarskih družb	Št. zaposlenih	Neto čisti dobiček/izguba* v mio SIT	VELIKOST PODJETJA	
					Sredstva / podj., v mio SIT	Št. zap. / podjetje
DM	PROIZ. VOZIL IN PLOVIL	111	12652	-3701.8	1171.0	114.0
34	Proiz. motornih vozil, prikolic, polprikolic	80	8555	-2775.8	1399.3	106.9
35	Proiz. drugih vozil in plovil	31	4097	-926.0	581.9	132.2
DN	PROIZ. POHIŠTVA IN DRUGIH PRED.DEJ.REC.	484	12320	-3556.8	145.5	25.5
36	Proiz. pohištva, druge predelovalne dejavnosti	448	11981	-3724.9	148.0	26.7
37	Reciklaža	36	339	168.0	113.8	9.4
E	OSKRBA Z ELEKTRIKO, PLINOM, VODO	110	13175	-5377.9	7419.4	119.8
40	Oskrba z elektriko, plinom, paro, toplo vodo	62	8906	-4981.1	11441.4	143.6
41	Zbiranje, čiščenje in distribucija vode	48	4269	-396.7	2224.3	88.9
F	GRADBENIŠTVO	1855	34880	-5117.7	131.3	18.8
G	TRGOVINA, POPRAVILA MOTORNIH VOZIL	14082	81873	13770.5	72.0	5.8
50	Prodaja, vzdrževanje in popravila motornih vozil, trgovina na drobno z motornimi gorivi	912	8983	8766.8	203.0	9.8
51	Posredništvo in trgovina na debelo	9581	37895	3280.3	58.4	4.0
52	Trgovina na drobno, popravila izdel. široke porabe	3589	34995	1723.3	74.7	9.8
H	GOSTINSTVO	10578		-2620.7	131.8	11.4
I	PROMET, SKLADIŠČENJE, ZVEZE	1722	38102	6194.3	284.9	22.1
60	Kopenski promet, cevovodni transport	871	19869	-459.9	187.1	22.8
61	Vodni promet	8	135	2.6	620.1	16.9
62	Zračni promet	20	727	-1034.7	681.7	36.4
63	Pomožne prom. dej., stor. potovalnih in turist. agencij	789	8903	4401.0	173.7	11.3
64	Poštna in telekom. storitve	34	8468	3285.2	5058.9	249.1
K	NEPREMIČNINE, NAJEM, POSLOVNE STORITVE	7341	31791	-10616.0	122.9	4.3
70	Poslovanje z nepremičninami	197	1148	-327.0	174.3	5.8
71	Dajanje strojev in opreme v najem, izposoja izdelkov široke porabe	44	345	-33.9	114.4	7.8
72	Obdelava podatkov, podatkovne baze	426	1783	125.8	31.4	4.2
73	Raziskovanje in razvoj	196	1040	81.5	33.9	5.3
74	Druge poslovne dejavnosti	6478	27475	-10462.3	130.1	4.2
O	DRUGE JAVNE, SKUPNE IN OSEBNE ST. DEJ.	660	6231	-321.1	94.3	9.4
90	Storitve javne higiene	26	1509	44.6	762.8	58.0
91	Dejavnosti združenj, organizacij	6	11	14.6	11.3	1.8
92	Rekreacijske, kulturne in športne dejavnosti	410	3215	-408.6	79.2	7.8
93	Druge storitvene dejavnosti	218	1496	28.2	45.3	6.9

Nadaljevanje na naslednji strani.

Tabela 1: Izbrani kazalci poslovanja gospodarskih družb po področjih, podpodročjih in oddelkih standardne klasifikacije dejavnosti v letu 1995

		GOSPO-DARNOST	DONOSNOST	PRODUKTIVNOST		STROŠKOVNA UČINKOVITOST
		Ekonomičnost poslovanja	Donosnost prodaje, v %	Produktivost dela, v 000 SIT	Dodana vred./zap, v 000 SIT	Stroški dela /zap., v 000 SIT
	SKUPAJ	0.997	-0.5	9608	2308	1725
A	KMETIJSTVO, LOV, GOZDARSTVO	0.984	-1.1	7148	2219	1813
1	Kmetijstvo in lov	0.987	-1.7	7649	2207	1731
2	Gozdarstvo	0.968	1.4	5457	2258	2087
B	RIBIŠTVO	0.974	-2.3	7575	2262	1798
C	RUDARSTVO	1.012	-1.2	4095	2584	2158
CA	Pridobivanje energetskih surovin	1.011	-1.9	3808	2596	2193
10	Pridobivanje črnega, rjavega premoga in lignita	1.013	-1.8	3815	2610	2193
CB	Pridobivanje rud, kamnin	1.017	2.3	6461	2488	1868
14	Pridobivanje drugih rud in kamnin	1.027	3.0	7905	2909	1962
D	PREDELOVALNE DEJAVNOSTI	0.988	-1.7	7150	2045	1615
DA	PROIZ. HRANE, PIJAČ, TOBAČNIH IZDELKOV	1.015	0.9	11497	3083	1979
DB	PROIZ. TEKSTIL. TEK. USNJENIH IZDELKOV	0.961	-2.5	3353	1353	1272
17	Proizv. tekstilij	0.948	-3.3	4347	1394	1326
18	Proizv. oblačil, krznenih izdelkov	0.984	-1.2	2444	1316	1224
DC	PROIZ. USNJA,USNJENIH IZDELKOV	0.963	-6.3	4254	1329	1308
DD	OBDELAVA IN PREDELAVA LESA	0.980	-3.0	6205	1592	1433
DE	PROIZV. VLAKNIN, PAPIRJA, ZALOŽNI.,TISK.	0.981	-3.8	9386	2613	2121
21	Proizv. vlaknin, papirja in kartona	0.954	-8.4	10164	1930	1618
22	Zaloništvo, tiskarstvo	1.008	0.7	8740	3180	2539
DF	PROIZ. KOKSA,NAFTNIH DERIV.,JEDRS. GORIVA	0.980	0.0	23398	3716	2349
DG	PROIZ. KEMIČNIH IZD, UMET. VL.	1.047	4.8	12361	4292	2503
DH	PROIZ. IZD.IZ GUME IN PLASTIČNIH MAS	0.998	-0.2	7534	2350	1732
DI	PROIZ. DR.NEKOVIKSKIH MINERALNIH IZD.	1.009	-2.0	5575	2172	1646
DJ	PROIZ. KOVIN IN KOVINSKIH IZDELKOV	0.965	-4.6	7158	1888	1582
27	Proizvodnja kovin	0.950	-6.3	9516	1968	1634
28	Proizv. kovin. izdelkov razen strojev in naprav	0.978	-3.1	5894	1845	1554
DK	PROIZ. STROJEV IN NAPRAV	0.966	-3.2	5320	1442	1292
DL	PROIZ. ELEKTRIČNIH IN OPTIČNIH OPR.	0.983	-1.3	6336	2076	1674
30	Proizv. pisarniških storjev, računalnikov	0.990	0.6	19168	2907	2212
31	Proizv. RTV in komunikacijskih aparatov	1.008	0.4	5834	2083	1595
32	Proizv. medic. finomeh. in optičnih instrum. ter ur	0.945	-3.4	6355	1935	1659

Nadaljevanje na naslednji strani.

Tabela 1: Izbrani kazalci poslovanja gospodarskih družb po področjih, podpodročjih in oddelkih standardne klasifikacije dejavnosti v letu 1995

		GOSPO-DARNOST	DONOSNOST	PRODUKTIVNOST		STROŠKOVNA UČINKOVITOST
		Ekonomičnost poslovanja	Donosnost prodaje, v %	Produktivnost dela, v 000 SIT	Dodana vred. / zap., v 000 SIT	Stroški dela / zap., v 000 SIT
DM	PROIZ. VOZIL IN PLOVIL	0.982	-1.9	13888	1927	1549
34	Proiz. motornih vozil, prikolic, polprikolic	0.989	-1.6	19032	2250	1616
35	Proiz. drugih vozil in plovil	0.909	-6.4	3146	1252	1411
DN	PROIZ. POHIŠTVA IN DRUGIH PRED.DEJ.REC.	0.972	-5.1	5285	1581	1427
36	Proiz. pohišтва, druge predelovalne dejavnosti	0.967	-5.8	4998	1516	1402
37	Reciklaža	1.023	3.1	15438	3909	2307
E	OSKRBA Z ELEKTRIKO, PLINOM, VODO	0.996	-2.1	18467	3738	2092
40	Oskrba z elektriko, plinom, paro, toplo vodo	0.999	-2.2	24470	4093	2172
41	Zbiranje, čiščenje in distribucija vode	0.965	-1.5	5943	2999	1925
F	GRADBENIŠTVO	0.987	-2.0	6948	1812	1561
G	TRGOVINA, POPRAVILA MOTORNIH VOZIL	1.008	0.8	19897	2550	1726
50	Prodaja, vzdrževanje in popravila motornih vozil, trgovina na drobno z motornimi gorivi	1.024	2.8	32867	4406	2326
51	Posredništvo in trgovina na debelo	1.006	0.4	23254	2650	1723
52	Trgovina na drobno, popravila izdel. široke porabe	1.001	0.4	12933	1965	1576
H	GOSTINSTVO	0.959	-4.7	4822	1874	1547
I	PROMET, SKLADIŠČENJE, ZVEZE	1.014	2.1	7089	3090	2036
60	Kopenski promet, cevovodni transport	0.973	-0.4	4893	2116	1748
61	Vodni promet	0.942	0.0	46766	-342	2210
62	Zračni promet	0.890	-7.3	16631	3277	3566
63	Pomožne prom. dej., stor. potovalnih in turist. agencij	1.034	4.3	10666	3665	2416
64	Poštna in telekom. storitve	1.095	5.3	7031	4811	2177
K	NEPREMIČNINE, NAJEM, POSLOVNE STORITVE	0.980	-2.9	9657	2449	1906
70	Poslovanje z nepremičninami	0.992	-2.7	9122	2845	1998
71	Dajanje strojev in opreme v najem, izposoja izdelkov široke porabe	0.884	-1.1	7091	1754	1733
72	Obdelava podatkov, podatkovne baze	1.004	0.7	9651	2759	2181
73	Raziskovanje in razvoj	0.996	1.3	5777	2686	2331
74	Druge poslovne dejavnosti	0.979	-3.2	9858	2412	1870
O	DRUGE JAVNE, SKUPNE IN OSEBNE ST. DEJ.	0.970	-0.7	6490	3306	2873
90	Storitve javne higiene	0.989	0.6	4598	2412	1889
91	Dejavnosti združenj, organizacij	0.818	9.7	9540	2600	3995
92	Rekreacijske, kulturne in športne dejavnosti	0.958	-1.4	8629	4335	3920
93	Druge storitvene dejavnosti	1.015	0.5	3780	2003	1606

Nadaljevanje na naslednji strani.

Tabela 1: Izbrani kazalci poslovanja gospodarskih družb po področjih, podpodročjih in oddelkih standardne klasifikacije dejavnosti v letu 1995

		FINANČNA STRUKTURA		FINANČNO KRITJE SREDSTEV		IZVOZNA USMERJENOST
		Dolg v virih sredstev, v %	Kratkoročne obveznosti v virih sred., v %	Kapitalska pokritost staln. sredstev, v %	Dolgor. pokrit. dolg. sredstev in zalog, v %	Delež izvoza v prodaji, v %
	SKUPAJ	46.3	30.3	83.2	90.8	24.5
A	KMETIJSTVO, LOV, GOZDARSTVO	29.2	19.7	103.2	96.0	10.4
1	Kmetijstvo in lov	32.2	21.5	98.9	91.7	10.9
2	Gozdarstvo	14.7	11.4	124.0	119.7	8.2
B	RIBIŠTVO	41.4	29.2	112.3	95.0	2.6
C	RUDARSTVO	12.6	8.8	97.3	96.3	3.1
CA	Pridobivanje energetskih surovin	10.6	7.6	98.1	96.3	0.9
10	Pridobivanje črnega, rjavega premoga in lignita	11.3	8.1	97.8	96.0	0.9
CB	Pridobivanje rud, kamnin	39.6	24.7	84.9	95.6	14.7
14	Pridobivanje drugih rud in kamnin	36.9	25.6	88.9	96.1	12.0
D	PREDELOVALNE DEJAVNOSTI	47.3	33.7	88.3	85.5	48.4
DA	PROIZ. HRANE, PIJAČ, TOBAČNIH IZDELKOV	38.3	27.6	101.8	93.5	12.2
DB	PROIZ. TEKSTIL. TEK. USNJENIH IZDELKOV	42.1	31.3	96.1	86.9	56.9
17	Proizv. tekstilij	44.9	31.5	93.2	86.4	57.7
18	Proizv. oblačil, krznenih izdelkov	36.5	31.0	101.7	87.9	55.6
DC	PROIZ. USNJA,USNJENIH IZDELKOV	51.8	45.1	99.6	69.4	66.6
DD	OBDELAVA IN PREDELAVA LESA	49.9	38.0	82.6	78.4	53.5
DE	PROIZV. VLAKNIN, PAPIRJA, ZALOŽNI.,TISK.	49.2	33.5	81.1	85.7	32.3
21	Proizv. vlaknin, papirja in kartona	47.4	30.7	75.3	83.2	56.0
22	Zaloništvo, tiskarstvo	51.5	37.0	90.2	89.4	9.4
DF	PROIZ. KOKSA,NAFTNIH DERIV.,JEDRS. GORIVA	66.8	22.3	57.1	87.2	27.4
DG	PROIZ. KEMIČNIH IZD, UMET. VL.	31.3	16.0	115.2	109.8	58.3
DH	PROIZ. IZD.IZ GUME IN PLASTIČNIH MAS	42.4	28.7	89.8	88.9	57.6
DI	PROIZ. DR.NEKOVINSKIH MINERALNIH IZD.	37.4	25.4	98.9	97.6	38.3
DJ	PROIZ. KOVIN IN KOVINSKIH IZDELKOV	54.3	39.8	71.6	74.3	52.1
27	Proizvodnja kovin	58.2	43.5	61.0	66.7	62.5
28	Proizv. kovin. izdelkov razen strojev in naprav	50.0	35.6	85.6	83.7	42.9
DK	PROIZ. STROJEV IN NAPRAV	51.0	39.4	89.3	81.2	64.0
DL	PROIZ. ELEKTRIČNIH IN OPTIČNIH OPR.	53.9	36.9	96.2	88.3	56.7
30	Proizv. pisarniških storjev, računalnikov	49.4	37.6	118.2	94.6	3.7
31	Proizv. RTV in komunikacijskih aparatov	46.4	33.4	98.0	86.3	63.6
32	Proizv. medic. finomeh. in optičnih instrum. ter ur	67.7	45.6	88.1	86.2	56.8

Nadaljevanje na naslednji strani.

Tabela 1: Izbrani kazalci poslovanja gospodarskih družb po področjih, podpodročjih in oddelkih standardne klasifikacije dejavnosti v letu 1995

		FINANČNA STRUKTURA		FINANČNO KRITJE SREDSTEV		IZVOZNA USMERJENOST
		Dolg v virih sredstev, v %	Kratkoročne obveznosti v virih sred., v %	Kapitalska pokritost stal. sredstev, v %	Dolgor. pokrit. dolg. sredstev in zalog, v %	Delež izvoza v prodaji, v %
DM	PROIZ. VOZIL IN PLOVIL	69.7	54.8	46.6	57.7	63.5
34	Proiz. motornih vozil, prikolic, polprikolic	73.7	57.0	40.6	55.0	65.0
35	Proiz. drugih vozil in plovil	45.1	40.9	83.0	74.0	43.7
DN	PROIZ. POHIŠTVA IN DRUGIH PRED.DEJ.REC.	52.2	40.7	83.3	78.7	45.5
36	Proiz. pohištva, druge predelovalne dejavnosti	54.0	42.2	80.4	76.1	48.2
37	Reciklaža	24.0	17.6	129.3	128.8	15.6
E	OSKRBA Z ELEKTRIKO, PLINOM, VODO	23.8	7.6	85.0	98.1	3.8
40	Oskrba z elektriko, plinom, paro, toplo vodo	20.4	7.8	88.7	97.4	4.1
41	Zbiranje, čiščenje in distribucija vode	46.9	6.1	60.0	102.9	1.0
F	GRADBENIŠTVO	62.0	49.8	81.7	82.6	7.2
G	TRGOVINA, POPRAVILA MOTORNIH VOZIL	59.3	47.5	90.9	81.7	7.2
50	Prodaja, vzdrževanje in popravila motornih vozil, trgovina na drobno z motornimi gorivi	53.2	33.9	91.6	94.2	2.6
51	Posredništvo in trgovina na debelo	66.1	55.8	89.4	78.5	10.8
52	Trgovina na drobno, popravila izdel. široke porabe	49.2	39.8	92.5	78.8	3.1
H	GOSTINSTVO	31.6	18.2	80.1	93.4	18.7
I	PROMET, SKLADIŠČENJE, ZVEZE	36.2	16.8	82.0	98.0	33.6
60	Kopenski promet, cevovodni transport	48.3	19.0	63.4	93.8	44.4
61	Vodni promet	94.1	23.5	14.4	105.3	99.0
62	Zračni promet	109.3	28.7	-12.8	87.7	98.5
63	Pomožne prom. dej., stor. potovalnih in turist. agencij	27.5	18.7	108.8	113.5	28.2
64	Poštna in telekom. storitve	24.1	12.2	89.6	93.1	7.0
K	NEPREMIČNINE, NAJEM, POSLOVNE STORITVE	51.4	24.4	66.3	94.3	13.0
70	Poslovanje z nepremičninami	49.1	27.3	74.7	92.1	0.7
71	Dajanje strojev in opreme v najem, izposoja izdelkov široke porabe	44.7	33.7	69.2	81.5	11.7
72	Obdelava podatkov, podatkovne baze	55.6	46.2	95.7	90.0	9.5
73	Raziskovanje in razvoj	39.4	29.5	102.0	106.6	10.2
74	Druge poslovne dejavnosti	51.6	23.8	65.5	94.4	13.7
O	DRUGE JAVNE, SKUPNE IN OSEBNE ST. DEJ.	49.3	18.5	66.6	102.1	37.5
90	Storitve javne higiene	53.4	10.1	54.3	102.5	0.1
91	Dejavnosti združenj, organizacij	36.9	24.3	250.8	299.5	0.0
92	Rekreacijske, kulturne in športne dejavnosti	42.9	24.6	110.2	104.2	54.9
93	Druge storitvene dejavnosti	61.9	15.2	75.8	95.8	0.8

Vir: APP in lastni preračuni na osnovi podatkov APP.

Opomba: * razlika med čistim dobičkom in izgubo poslovnega leta.

Tabela 2: Izbrani kazalci poslovanja gospodarskih družb po področjih, podpodročjih in oddelkih standardne klasifikacije dejavnosti v letu 1996

	Št. gospodar. družb	Št. zaposlenih	Neto čisti dobiček / izguba*, v mio SIT	VELIKOST PODJETJA		KAPITALNA INTENZIV.
				Sredstva / podjetje, v mio SIT	Št. zap. / podjetje	Sredstva / zaposlen., v 000 SIT
SKUPAJ	35786	467238	-60417.3	173.9	13.1	12962.5
A KMETIJSTVO, LOV, GOZDARSTVO	382	8390	-1364.0	231.8	22.0	10699.6
1 Kmetijstvo in lov	328	6346	-1300.0	224.6	19.3	11738.4
2 Gozdarstvo	54	2044	-63.9	275.4	37.9	7474.5
B RIBIŠTVO	18	145	-14.5	97.2	8.1	11664.7
C RUDARSTVO	42	7084	-5114.0	2352.7	168.7	13046.1
CA Pridobivanje energetskih surovin	10	6346	-5332.7	9287.4	634.6	13625.0
10 Pridobivanje črnega, rjavega premoga in lignita	7	6231	-3982.9	12199.0	890.1	12625.2
CB Pridobivanje rud, kamnin	32	738	218.6	185.6	23.1	8068.6
14 Pridobivanje drugih rud in kamnin	31	561	244.0	179.9	18.1	9140.8
D PREDELOVALNE DEJAVNOSTI	5876	222889	-45719.3	321.2	37.9	8277.8
DA PROIZ. HRANE, PIJAČ, TOBAČNIH IZDELKOV	360	19367	5276.0	690.1	53.8	12253.3
DB PROIZ. TEKSTIL. TEK. USNJENIH IZDELKOV	561	32667	-5278.1	258.7	58.2	4427.3
17 Proizv. tekstilij	210	15047	-4725.2	457.9	71.7	6409.2
18 Proizv. oblačil, krznenih izdelkov	351	17620	-553.0	139.5	50.2	2734.9
DC PROIZ. USNJA, USNJENIH IZDELKOV	78	9513	-2640.9	510.4	122.0	4169.8
DD OBDELAVA IN PREDELAVA LESA	457	11196	-2732.5	151.4	24.5	5948.7
DE PROIZV. VLAKNIN, PAPIRJA, ZALOŽNI., TISK.	783	16231	-1380.2	197.8	20.7	9225.9
21 Proizv. vlaknin, papirja in kartona	95	7925	-1606.6	890.8	83.4	10324.2
22 Zaloništvo, tiskarstvo	688	8306	226.4	102.2	12.1	8177.9
DF PROIZ. KOKSA, NAFTNIH DERIV., JEDRS. GORIVA	4	808	-935.9	2931.9	202.0	14429.8
DG PROIZ. KEMIČNIH IZD, UMET. VL.	152	13651	8555.4	1576.7	89.8	16585.6
DH PROIZ. IZD. IZ GUME IN PLASTIČNIH MAS	377	9417	157.0	261.6	25.0	9859.1
DI PROIZ. DR. NEKOVINSKIH MINERALNIH IZD.	200	11835	-839.8	553.5	59.2	8859.8
DJ PROIZ. KOVIN IN KOVINSKIH IZDELKOV	1108	27619	-14631.9	235.9	24.9	9521.5
27 Proizvodnja kovin	82	9974	-10323.5	1614.4	121.6	13643.7
28 Proizv. kovin. izdelkov razen strojev in naprav	1026	17645	-4308.4	125.7	17.2	7191.4
DK PROIZ. STROJEV IN NAPRAV	409	22149	-4396.1	384.1	54.2	6984.4
DL PROIZ. ELEKTRIČNIH IN OPTIČNIH OPR.	755	25361	-1112.0	226.9	33.6	6450.8
30 Proizv. pisarniških storitev, računalnikov	96	781	65.9	126.0	8.1	14788.2
31 Proizv. RTV in komunikacijskih aparatov	284	13241	326.5	272.8	46.6	5637.5
32 Proizv. medic. finomeh. in optičnih instrum. ter ur	178	4887	-148.5	246.1	27.5	8384.6

Nadaljevanje na naslednji strani.

Tabela 2: Izbrani kazalci poslovanja gospodarskih družb po področjih, podpodročjih in oddelkih standardne klasifikacije dejavnosti v letu 1996

		Št. gospodar. družb	Št. zaposlenih	Neto čisti dobiček / izguba*, v mio SIT	VELIKOST PODJETJA		KAPITALNA INTENZIV.
					Sredstva / podjetje, v mio SIT	Št. zap. / podjetje	Sredstva / zaposlen., v 000 SIT
DM	PROIZ. VOZIL IN PLOVIL	114	11024	-22228.0	894.7	96.7	10521.4
34	Proiz. motornih vozil, prikolic, polprikolic	82	7751	-21227.7	1041.9	94.5	12732.4
35	Proiz. drugih vozil in plovil	32	3273	-1000.3	517.5	102.3	5285.2
DN	PROIZ. POHIŠTVA IN DRUGIH PRED.DEJ.REC.	518	12051	-3532.3	150.0	23.3	6144.5
36	Proiz. pohišstva, druge predelovalne dejavnosti	483	11764	-3590.5	152.9	24.4	5957.9
37	Reciklaža	35	287	58.2	109.2	8.2	13795.7
E	OSKRBA Z ELEKTRIKO, PLINOM, VODO	117	13139	-19599.5	7882.6	112.3	66154.0
40	Oskrba z elektriko, plinom, paro, toplo vodo	67	8937	-19122.3	11946.0	133.4	84466.5
41	Zbiranje, čiščenje in distribucija vode	50	4202	-477.2	2437.5	84.0	27206.2
F	GRADBENIŠTVO	2013	34862	-539.2	131.5	17.3	7290.2
G	TRGOVINA, POPRAVILA MOTORNIM VOZIL	14082	78613	12767.5	76.7	5.3	13674.6
50	Prodaja, vzdrževanje in popravila motornih vozil, trgovina na drobno z motornimi gorivi	912	9663	6280.0	206.0	9.2	20730.8
51	Posredništvo in trgovina na debelo	9581	36237	3486.9	63.8	3.6	16606.7
52	Trgovina na drobno, popravila izdel. široke porabe	3589	32713	3000.5	75.3	8.9	8342.2
H	GOSTINSTVO	928	10709	-3068.2	132.6	10.2	12179.7
I	PROMET, SKLADIŠČENJE, ZVEZE	1915	37371	3142.5	286.6	19.5	13908.3
60	Kopenski promet, cevovodni transport	949	18988	-4415.9	185.9	20.0	8938.2
61	Vodni promet	9	114	6.8	663.2	12.7	47939.6
62	Zračni promet	22	736	-1562.1	586.8	33.5	18032.9
63	Pomožne prom. dej., stor. potovalnih in turist. agencij	887	8767	5828.7	171.7	9.9	16503.2
64	Poštna in telekom. storitve	48	8766	3284.9	4192.7	182.6	21289.8
K	NEPREMIČNINE, NAJEM, POSLOVNE STORITVE	7812	37059	-5248.8	108.0	4.7	23554.0
70	Poslovanje z nepremičninami	261	1113	75.4	170.5	4.3	35417.6
71	Dajanje strojev in opreme v najem, izposoja izdelkov široke porabe	55	321	-218.2	102.3	5.8	16607.3
72	Obdelava podatkov, podatkovne baze	491	1809	51.7	31.1	3.7	7916.5
73	Raziskovanje in razvoj	204	1062	-76.2	38.3	5.2	6805.5
74	Druge poslovne dejavnosti	6801	32754	-5081.5	113.2	4.8	24625.7
O	DRUGE JAVNE, SKUPNE IN OSEBNE ST. DEJ.	755	6970	-860.2	99.6	9.2	9861.1
90	Storitve javne higiene	28	1746	346.1	900.0	62.4	12895.6
91	Dejavnosti združenj, organizacij	9	18	20.9	13.0	2.0	5119.0
92	Rekreacijske, kulturne in športne dejavnosti	469	3664	-1277.6	89.2	7.8	10138.9
93	Druge storitvene dejavnosti	249	1542	50.4	32.5	6.2	5820.1

Nadaljevanje na naslednji strani.

Tabela 2: Izbrani kazalci poslovanja gospodarskih družb po področjih, podpodročjih in oddelkih standardne klasifikacije dejavnosti v letu 1996

		GOSPO- DARNOST	DONOSNOST		PRODUKTIVNOST		STROŠK. UČINKOVIT.
			Ekono- mičnost poslovanja	Donosnost sredstev, v %	Donosnost prodaje, v %	Produktivost dela, v 000 SIT	
	SKUPAJ	0.998	-1.00	-1.1	11372	2713	1940
A	KMETIJSTVO, LOV, GOZDARSTVO	0.988	-1.52	-1.8	8253	2624	2010
1	Kmetijstvo in lov	0.993	-1.7	-2.2	8922	2603	1917
2	Gozdarstvo	0.966	-0.4	-0.5	6176	2687	2301
B	RIBIŠTVO	1.015	-0.86	-1.0	9398	2738	1849
C	RUDARSTVO	0.932	-5.5	-13.4	5245	3422	2747
CA	Pridobivanje energetskih surovin	0.911	-6.2	-16.9	4846	3445	2816
10	Pridobivanje črnega, rjavega premoga in lignita	0.947	-5.1	-12.8	4852	3460	2819
CB	Pridobivanje rud, kamnin	1.053	3.7	3.3	8670	3218	2151
14	Pridobivanje drugih rud in kamnin	1.069	4.8	4.0	10420	3648	2200
D	PREDELOVALNE DEJAVNOSTI	0.999	-2.48	-2.3	8484	2451	1824
DA	PROIZ. HRANE, PIJAČ, TOBAČNIH IZDELKOV	1.034	2.22	2.0	13197	3714	2224
DB	PROIZ. TEKSTIL. TEK. USNJENIH IZDELKOV	0.973	-3.65	-59.5	3873	1535	1368
17	Proizv. tekstilij	0.960	-4.9	-5.7	5178	1620	1444
18	Proizv. oblačil, krznenih izdelkov	0.993	-1.1	-1.1	2759	1462	1303
DC	PROIZ. USNJA, USNJENIH IZDELKOV	0.965	-6.66	-6.1	4265	1387	1356
DD	OBDELAVA IN PREDELAVA LESA	0.980	-4.10	-3.5	6651	1766	1562
DE	PROIZV. VLAKNIN, PAPIRJA, ZALOŽNI., TISK.	1.000	-0.92	-0.8	9852	3034	2227
21	Proizv. vlaknin, papirja in kartona	0.987	-2.0	-2.0	9528	2421	1621
22	Zaloništvo, tiskarstvo	1.012	0.3	0.3	10161	3620	2806
DF	PROIZ. KOKSA, NAFTNIH DERIV., JEDRS. GORIVA	0.917	-8.03	-4.6	22974	896	2503
DG	PROIZ. KEMIČNIH IZD, UMET. VL.	1.044	3.78	4.2	13968	4918	2850
DH	PROIZ. IZD. IZ GUME IN PLASTIČNIH MAS	1.020	0.17	0.2	9372	2975	1939
DI	PROIZ. DR. NEKOVINSKIH MINERALNIH IZD.	1.017	-0.80	-1.0	6994	2584	1835
DJ	PROIZ. KOVIN IN KOVINSKIH IZDELKOV	0.991	-5.56	-6.1	8100	2216	1768
27	Proizvodnja kovin	0.939	-7.6	-9.5	9902	2131	1840
28	Proizv. kovin. izdelkov razen strojev in naprav	0.995	-3.4	-3.3	7082	2248	1728
DK	PROIZ. STROJEV IN NAPRAV	0.992	-2.84	-2.4	7623	2147	1702
DL	PROIZ. ELEKTRIČNIH IN OPTIČNIH OPR.	1.001	-0.68	-0.5	7684	2433	1882
30	Proizv. pisarniških storitev, računalnikov	1.012	0.6	0.3	23830	3613	2397
31	Proizv. RTV in komunikacijskih aparatov	1.017	0.4	0.3	6815	2416	1751
32	Proizv. medic. finomeh. in optičnih instrum. ter ur	0.964	-0.4	-0.3	8882	2395	2015

Nadaljevanje na naslednji strani.

Tabela 2: Izbrani kazalci poslovanja gospodarskih družb po področjih, podpodročjih in oddelkih standardne klasifikacije dejavnosti v letu 1996

	GOSPO-DARNOST	DONOSNOST		PRODUKTIVNOST		STROŠK. UČINKOVIT.	
		Ekonomičnost poslovanja	Donosnost sredstev, v %	Donosnost prodaje, v %	Produktiv. dela, v 000 SIT	Dodana vred. / zap., v 000 SIT	Stroški dela / zaposlen., v 000 SIT
DM	PROIZ. VOZIL IN PLOVIL	0.988	-19.16	-11.1	17602	2260	1745
34	Proiz. motornih vozil, prikolic, polprikolic	0.996	-21.5	-11.4	23368	2525	1749
35	Proiz. drugih vozil in plovil	0.927	-5.8	-6.9	4053	1632	1735
DN	PROIZ. POHIŠTVA IN DRUGIH PRED.DEJ.REC.	0.976	-4.77	-4.5	5993	1692	1489
36	Proiz. pohišta, druge predelovalne dejavnosti	0.974	-5.1	-4.9	5760	1651	1470
37	Reciklaža	1.003	1.5	1.3	15536	3374	2259
E	OSKRBA Z ELEKTRIKO, PLINOM, VODO	0.926	-2.3	-6.7	21324	4400	2292
40	Oskrba z elektriko, plinom, paro, toplo vodo	0.922	-2.5	-7.3	28220	4933	2362
41	Zbiranje, čiščenje in distribucija vode	0.959	-0.4	-1.6	6656	3266	2145
F	GRADBENIŠTVO	1.010	-0.21	-0.2	8771	2305	1735
G	TRGOVINA, POPRAVILA MOTORNH VOZIL	1.007	1.2	0.7	22968	2776	1889
50	Prodaja, vzdrževanje in popravila motornih vozil, trgovina na drobno z motornimi gorivi	1.018	3.1	1.6	37996	4152	2461
51	Posredništvo in trgovina na debelo	1.005	0.6	0.3	26452	2965	1910
52	Trgovina na drobno, popravila izdel. široke porabe	1.003	1.1	0.6	14669	2161	1696
H	GOSTINSTVO	0.973	-2.4	-4.7	5569	2204	1691
I	PROMET, SKLADIŠČENJE, ZVEZE	1.015	0.6	1.0	8305	3514	2301
60	Kopenski promet, cevovodni transport	0.964	-2.6	-3.9	5531	2343	1946
61	Vodni promet	0.892	0.1	0.1	47665	-2116	3311
62	Zračni promet	0.936	-11.8	-11.0	18036	3868	3812
63	Pomožne prom. dej., stor. potovalnih in turist. agencij	1.047	4.0	4.8	12881	4471	2816
64	Poštna in telekom. storitve	1.072	1.8	4.3	8410	5139	2413
K	NEPREMIČNINE, NAJEM, POSLOVNE STORITVE	1.001	-0.6	-1.0	11590	2885	2116
70	Poslovanje z nepremičninami	1.029	0.2	0.6	10060	3733	2183
71	Dajanje strojev in opreme v najem, izposoja izdelkov široke porabe	0.979	-4.1	-7.7	8151	2550	1997
72	Obdelava podatkov, podatkovne baze	1.011	0.4	0.2	12249	3220	2399
73	Raziskovanje in razvoj	0.976	-1.1	-1.0	6573	2977	2662
74	Druge poslovne dejavnosti	1.000	-0.6	-1.1	11802	2838	2082
O	DRUGE JAVNE, SKUPNE IN OSEBNE ST. DEJ.	0.969	-1.3	-1.5	7626	3858	3200
90	Storitve javne higiene	1.020	0.4	3.3	5621	3021	2029
91	Dejavnosti združenj, organizacij	0.910	5.7	9.4	9787	3803	3670
92	Rekreacijske, kulturne in športne dejavnosti	0.951	-0.9	-3.2	10057	4969	4381
93	Druge storitvene dejavnosti	1.004	0.1	0.8	4093	2164	1713

Nadaljevanje na naslednji strani.

Tabela 2: Izbrani kazalci poslovanja gospodarskih družb po področjih, podpodročjih in oddelkih standardne klasifikacije dejavnosti v letu 1996

		FINANČNA STRUKTURA		FINANČNO KRITJE SREDSTEV		IZVOZNA USMERJENOST
		Dolg v virih sredstev, v %	Kratkoročne obveznosti v virih sred., v %	Kapitalska pokritost staln. sredstev, v %	Dolgor. pokrit. dolg. sredstev in zalog, v %	Delež izvoza v prodaji, v %
	SKUPAJ	45.4	30.0	84.6	90.6	24.3
A	KMETIJSTVO, LOV, GOZDARSTVO	31.7	19.2	104.4	99.7	10.2
1	Kmetijstvo in lov	34.4	20.7	99.7	95.4	10.8
2	Gozdarstvo	18.1	11.5	128.7	124.8	7.3
B	RIBIŠTVO	34.1	27.8	139.4	100.4	2.4
C	RUDARSTVO	13.7	9.8	96.6	96.1	2.5
CA	Pridobivanje energetskih surovin	11.7	8.8	97.4	96.0	0.6
10	Pridobivanje črnega, rjavega premoga in lignita	12.4	9.1	97.1	95.7	0.6
CB	Pridobivanje rud, kamnin	44.8	26.1	80.7	97.8	10.9
14	Pridobivanje drugih rud in kamnin	46.2	26.4	78.9	97.3	11.0
D	PREDELOVALNE DEJAVNOSTI	48.4	34.1	87.1	85.8	49.7
DA	PROIZ. HRANE, PIJAČ, TOBAČNIH IZDELKOV	35.4	24.6	105.8	97.5	13.0
DB	PROIZ. TEKSTIL. TEK. USNJENIH IZDELKOV	43.1	32.9	98.0	88.5	62.9
17	Proizv. tekstilij	47.1	34.8	94.1	87.4	65.9
18	Proizv. oblačil, krznenih izdelkov	35.2	29.2	104.9	90.5	58.2
DC	PROIZ. USNJA,USNJENIH IZDELKOV	61.0	46.4	79.6	66.3	65.1
DD	OBDELAVA IN PREDELAVA LESA	57.2	41.2	72.8	76.5	53.5
DE	PROIZV. VLAKNIN, PAPIRJA, ZALOŽNI.,TISK.	47.1	30.0	84.7	91.5	30.3
21	Proizv. vlaknin, papirja in kartona	44.2	25.3	79.6	91.6	54.5
22	Zaloništvo, tiskarstvo	50.6	35.7	92.8	91.4	8.7
DF	PROIZ. KOKSA,NAFTNIH DERIV.,JEDRS. GORIVA	72.3	31.3	43.9	77.2	30.8
DG	PROIZ. KEMIKALIJ, KEMIČNIH IZD, UMET. VL.	32.8	18.3	114.7	108.1	61.0
DH	PROIZ. IZD.IZ GUME IN PLASTIČNIH MAS	45.3	32.2	88.8	88.0	55.0
DI	PROIZ. DR.NEKOVINSKIH MINERALNIH IZD.	41.2	27.1	94.5	97.2	38.0
DJ	PROIZ. KOVIN IN KOVINSKIH IZDELKOV	56.7	41.1	66.6	72.0	52.9
27	Proizvodnja kovin	62.3	46.7	53.0	61.6	64.9
28	Proizv. kovin. izdelkov razen strojev in naprav	51.0	35.3	83.5	84.0	43.3
DK	PROIZ. STROJEV IN NAPRAV	55.4	41.4	83.8	80.8	67.2
DL	PROIZ. ELEKTRIČNIH IN OPTIČNIH OPR.	56.0	37.4	94.1	89.1	67.9
30	Proizv. pisarniških storjev, računalnikov	51.5	42.0	126.0	103.1	4.9
31	Proizv. RTV in komunikacijskih aparatov	48.2	33.7	95.2	89.0	64.7
32	Proizv. medic. finomeh. in optičnih instrum. ter ur	69.7	46.0	91.5	85.4	59.2

Nadaljevanje na naslednji strani.

Tabela 2: Izbrani kazalci poslovanja gospodarskih družb po področjih, podpodročjih in oddelkih standardne klasifikacije dejavnosti v letu 1996

		FINANČNA STRUKTURA		FINANČNO KRITJE SREDSTEV		IZVOZNA USMERJENOST
		Dolg v virih sredstev, v %	Kratkoročne obveznosti v virih sred., v %	Kapitalska pokritost stal. sredstev, v %	Dolgor. pokrit. dolg. sredstev in zalog, v %	Delež izvoza v prodaji, v %
DM	PROIZ. VOZIL IN PLOVIL	72.0	60.0	40.9	46.4	57.6
34	Proiz. motornih vozil, prikolic, polprikolic	75.2	62.4	35.3	42.2	69.8
35	Proiz. drugih vozil in plovil	55.6	47.5	75.4	71.7	42.1
DN	PROIZ. POHIŠTVA IN DRUGIH PRED.DEJ.REC.	57.5	45.1	74.9	74.5	46.3
36	Proiz. pohištva, druge predelovalne dejavnosti	59.1	46.2	72.3	72.4	48.1
37	Reciklaža	27.7	22.8	124.1	121.6	18.2
E	OSKRBA Z ELEKTRIKO, PLINOM, VODO	24.3	8.0	84.3	98.5	4.3
40	Oskrba z elektriko, plinom, paro, toplo vodo	20.2	8.3	88.7	97.8	4.7
41	Zbiranje, čiščenje in distribucija vode	51.0	5.9	55.0	103.0	0.6
F	GRADBENIŠTVO	62.1	48.0	82.4	84.2	3.9
G	TRGOVINA, POPRAVILA MOTORNIH VOZIL	60.9	47.8	87.7	81.8	7.8
50	Prodaja, vzdrževanje in popravila motornih vozil, trgovina na drobno z motornimi gorivi	54.7	37.0	91.3	90.5	3.1
51	Posredništvo in trgovina na debelo	66.9	54.0	83.6	79.8	12.0
52	Trgovina na drobno, popravila izdel. široke porabe	51.7	41.7	92.2	78.9	3.1
H	GOSTINSTVO	34.7	20.7	76.7	91.0	18.8
I	PROMET, SKLADIŠČENJE, ZVEZE	37.8	17.9	78.3	95.2	32.0
60	Kopenski promet, cevovodni transport	51.4	20.4	58.3	90.4	43.3
61	Vodni promet	93.2	16.0	11.9	109.8	97.3
62	Zračni promet	76.6	27.9	29.7	77.8	98.2
63	Pomožne prom. dej., stor. potovalnih in turist. agencij	30.9	20.6	103.0	110.4	28.9
64	Poštna in telekom. storitve	27.0	13.2	84.7	91.1	6.5
K	NEPREMIČNINE, NAJEM, POSLOVNE STORITVE	45.5	29.9	81.5	90.4	10.0
70	Poslovanje z nepremičninami	55.8	26.2	66.4	91.8	0.6
71	Dajanje strojev in opreme v najem, izposoja izdelkov široke porabe	47.3	38.1	66.7	75.1	18.8
72	Obdelava podatkov, podatkovne baze	63.0	50.6	83.4	84.2	7.7
73	Raziskovanje in razvoj	42.6	32.0	97.0	102.8	17.1
74	Druge poslovne dejavnosti	44.5	29.6	82.3	90.4	10.3
O	DRUGE JAVNE, SKUPNE IN OSEBNE ST. DEJ.	50.7	20.0	66.3	100.7	38.8
90	Storitve javne higiene	59.5	11.0	105.3	100.7	0.0
91	Dejavnosti združenj, organizacij	38.0	24.6	232.2	198.9	25.1
92	Rekreacijske, kulturne in športne dejavnosti	46.7	25.1	104.8	102.0	55.9
93	Druge storitvene dejavnosti	44.5	21.8	79.6	94.5	0.4

Vir: APP in lastni preračuni na osnovi podatkov APP.

Opomba: * razlika med čistim dobičkom in izgubo poslovnega leta.

Tabela 3: Izbrani kazalci poslovanja gospodarskih družb po področjih, podpodročjih in oddelkih standardne klasifikacije dejavnosti v letu 1997

	Št. gospodars. družb	Št. zaposlenih	Neto čisti dobiček / izguba*, v mio SIT	VELIKOST PODJETJA		KAPITALNA INTENZIV.
				Sredstva / podjetje, v mio SIT	Št. zap. / podjetje	Sredstva / zaposlen., v 000 SIT
SKUPAJ	36717	460376	-3868.4	201.0	12.5	14775.9
A KMETIJSTVO, LOV, GOZDARSTVO	401	8919	-109.8	258.3	22.2	10769.3
1 Kmetijstvo in lov	345	6874	-297.6	255.0	19.9	11757.2
2 Gozdarstvo	56	2045	187.9	278.4	36.5	7448.7
B RIBIŠTVO	19	140	-53.1	83.7	7.4	11927.0
C RUDARSTVO	42	6782	-3129.5	2520.1	161.5	15088.3
CA Pridobivanje energetskih surovin	7	6063	-3366.8	14141.7	866.1	15822.7
10 Pridobivanje črnega, rjavega premoga in lignita	6	5961	-2051.5	15362.4	993.5	14894.1
CB Pridobivanje rud, kamnin	35	719	237.3	195.8	20.5	8895.6
14 Pridobivanje drugih rud in kamnin	34	569	282.3	192.4	16.7	10651.0
D PREDELOVALNE DEJAVNOSTI	6121	214855	2052.6	350.6	35.1	9386.1
DA PROIZ. HRANE, PIJAČ, TOBAČNIH IZDELKOV	368	18708	10726.2	766.1	50.8	14174.8
DB PROIZ. TEKSTIL. TEK. USNJENIH IZDELKOV	571	31381	-2366.4	275.1	55.0	4815.4
17 Proizv. tekstilij	220	14715	-1965.3	477.4	66.9	6836.4
18 Proizv. oblačil, krznenih izdelkov	351	16666	-401.1	148.3	47.5	3031.0
DC PROIZ. USNJA, USNJENIH IZDELKOV	85	7995	-77.1	514.1	94.1	5222.3
DD OBDELAVA IN PREDELAVA LESA	468	10633	-1230.5	164.1	22.7	6863.6
DE PROIZV. VLAKNIN, PAPIRJA, ZALOŽNI., TISK.	842	16137	489.0	233.0	19.2	10877.9
21 Proizv. vlaknin, papirja in kartona	96	7721	-1874.3	1218.6	80.4	13055.8
22 Zaloništvo, tiskarstvo	746	8416	2363.3	106.1	11.3	8879.9
DF PROIZ. KOKSA, NAFTNIH DERIV., JEDRS. GORIVA	5	777	-1163.9	3075.2	155.4	17441.2
DG PROIZ. KEMIČNIH IZD., UMET. VL.	161	13789	11502.3	1688.0	85.6	18544.3
DH PROIZ. IZD. IZ GUME IN PLASTIČNIH MAS	402	9272	2325.0	280.6	23.1	11400.0
DI PROIZ. DR. NEKOVINSKIH MINERALNIH IZD.	205	10309	2654.6	568.1	50.3	11017.5
DJ PROIZ. KOVIN IN KOVINSKIH IZDELKOV	1153	27096	-20611.8	246.7	23.5	10071.3
27 Proizvodnja kovin	83	8332	-19873.5	1466.4	100.4	15248.0
28 Proizv. kovin. izdelkov razen strojev in naprav	1070	18764	-738.4	152.1	17.5	7772.6
DK PROIZ. STROJEV IN NAPRAV	436	22184	1351.2	437.6	50.9	7840.8
DL PROIZ. ELEKTRIČNIH IN OPTIČNIH OPR.	778	24292	5404.7	252.3	31.2	7567.2
30 Proizv. pisarniških storitev, računalnikov	102	737	-2.6	84.7	7.2	14066.3
31 Proizv. RTV in komunikacijskih aparatov	303	11341	3129.5	277.5	37.4	7122.9
32 Proizv. medic. finomeh. in optičnih instrum. ter ur	169	5725	1328.3	355.9	33.9	9079.5

Nadaljevanje na naslednji strani.

Tabela 3: Izbrani kazalci poslovanja gospodarskih družb po področjih, podpodročjih in oddelkih standardne klasifikacije dejavnosti v letu 1997

	Št. gospodars. družb	Št. zaposlenih	Neto čisti dobiček / izguba*, v mio SIT	VELIKOST PODJETJA		KAPITALNA INTENZIV.
				Sredstva / podjetje, v mio SIT	Št. zap. / podjetje	Sredstva / zaposlen., v 000 SIT
DM PROIZ. VOZIL IN PLOVIL	113	10058	-4943.9	997.9	89.0	10675.7
34 Proiz. motornih vozil, prikolic, polprikolic	83	7161	-2286.2	1125.9	86.3	12489.8
35 Proiz. drugih vozil in plovil	30	2897	-2657.7	643.8	96.6	6191.6
DN PROIZ. POHIŠTVA IN DRUGIH PRED.DEJ.REC.	534	12224	-2006.7	167.3	22.9	6832.6
36 Proiz. pohišstva, druge predelovalne dejavnosti	490	11529	-2292.1	163.0	23.5	6668.7
37 Reciklaža	44	695	285.5	214.9	15.8	9551.6
E OSKRBA Z ELEKTRIKO, PLINOM, VODO	120	12686	-22338.4	9365.3	105.7	80643.7
40 Oskrba z elektriko, plinom, paro, toplo vodo	68	8762	-21516.5	14369.5	128.9	101432.9
41 Zbiranje, čiščenje in distribucija vode	52	3924	-821.9	2821.3	75.5	34223.1
F GRADBENIŠTVO	2180	36475	3424.5	148.0	16.7	8052.8
G TRGOVINA, POPRAVILA MOTORNIM VOZIL	14904	80202	22036.2	89.5	5.4	15404.7
50 Prodaja, vzdrževanje in popravila motornih vozil, trgovina na drobno z motornimi gorivi	1139	9650	9552.1	223.3	8.5	24346.1
51 Posredništvo in trgovina na debelo	10129	35656	11183.6	70.5	3.5	19038.4
52 Trgovina na drobno, popravila izdel. široke porabe	3636	34896	1300.5	100.6	9.6	9219.2
H GOSTINSTVO	1108	11185	-693.4	138.3	10.1	13043.2
I PROMET, SKLADIŠČENJE, ZVEZE	1866	37091	11113.1	348.3	19.9	16160.8
60 Kopenski promet, cevovodni transport	980	18918	-2468.1	201.4	19.3	9881.1
61 Vodni promet	11	130	12.0	742.3	11.8	54361.4
62 Zračni promet	23	643	214.1	741.0	28.0	23291.1
63 Pomožne prom. dej., stor. potovalnih in turist. agencij	793	8666	4716.5	225.1	10.9	19086.1
64 Poštne in telekom. storitve	59	8734	8638.5	4217.6	148.0	25766.6
K NEPREMIČNINE, NAJEM, POSLOVNE STORITVE	8031	33530	-8036.1	134.8	4.2	28717.7
70 Poslovanje z nepremičninami	354	1178	470.3	160.9	3.3	43062.1
71 Dajanje strojev in opreme v najem, izposoja izdelkov široke porabe	61	344	-1363.1	83.7	5.6	15604.6
72 Obdelava podatkov, podatkovne baze	595	2540	736.5	44.9	4.3	8264.1
73 Raziskovanje in razvoj	210	1004	91.3	42.3	4.8	8309.2
74 Druge poslovne dejavnosti	6811	28464	-7971.0	144.6	4.2	30827.5
O DRUGE JAVNE, SKUPNE IN OSEBNE ST. DEJ.	827	7005	-133.4	115.1	8.5	12165.0
90 Storitve javne higiene	34	1800	660.9	879.4	52.9	15305.5
91 Dejavnosti združenj, organizacij	38	70	21.1	23.5	1.8	7199.3
92 Rekreatijske, kulturne in športne dejavnosti	495	3478	-971.3	108.9	7.0	13765.0
93 Druge storitvene dejavnosti	260	1657	155.8	40.4	6.4	5604.8

Nadaljevanje na naslednji strani.

Tabela 3: Izbrani kazalci poslovanja gospodarskih družb po področjih, podpodročjih in oddelkih standardne klasifikacije dejavnosti v letu 1997

	GOSPO- DARNOST	DONOSNOST		PRODUKTIVNOST		STROŠK. UČINKOVIT.
		Ekono- mičnost poslovanja	Donosnost sredstev, v %	Donosnost prodaje, v %	Produktivnost dela, v 000 SIT	
SKUPAJ	1.008	-0.06	-0.1	13184	3205	2178
A KMETIJSTVO, LOV, GOZDARSTVO	0.993	-0.11	-0.1	8988	2786	2178
1 Kmetijstvo in lov	0.994	-0.4	-0.4	9579	2711	2052
2 Gozdarstvo	0.988	1.2	1.2	7004	3038	2603
B RIBIŠTVO	0.867	-3.18	-3.0	10326	1714	2204
C RUDARSTVO	0.960	-3.1	-7.2	6179	3936	3035
CA Pridobivanje energetskih surovin	0.947	-3.5	-9.4	5699	3968	3103
10 Pridobivanje črnega, rjavega premoga in lignita	0.981	-2.3	-5.8	5709	3980	3101
CB Pridobivanje rud, kamnin	1.030	3.7	3.1	10227	3659	2464
14 Pridobivanje drugih rud in kamnin	1.042	4.7	4.0	11904	4050	2503
D PREDELOVALNE DEJAVNOSTI	1.017	0.10	0.1	10249	2983	2070
DA PROIZ. HRANE, PIJAČ, TOBAČNIH IZDELKOV	1.049	4.04	3.6	15022	4303	2454
DB PROIZ. TEKSTIL. TEK. USNJENIH IZDELKOV	1.002	-1.57	-1.5	4666	1829	1529
17 Proizv. tekstilij	1.005	-2.0	-2.0	6247	2022	1586
18 Proizv. oblačil, krznenih izdelkov	0.997	-0.8	-0.7	3270	1659	1479
DC PROIZ. USNJA, USNJENIH IZDELKOV	0.995	-0.18	-0.2	5454	1826	1601
DD OBDELAVA IN PREDELAVA LESA	0.991	-1.69	-1.5	7407	2053	1733
DE PROIZV. VLAKNIN, PAPIRJA, ZALOŽNI., TISK.	1.014	0.28	0.3	11297	3532	2525
21 Proizv. vlaknin, papirja in kartona	0.999	-1.9	-2.1	11344	2646	1809
22 Zaloništvo, tiskarstvo	1.029	3.2	2.4	11255	4344	3182
DF PROIZ. KOKSA, NAFTNIH DERIV., JEDRS. GORIVA	0.985	-8.59	-4.2	34690	2713	2671
DG PROIZ. KEMIČNIH IZD, UMET. VL.	1.050	4.50	4.8	16377	5849	3241
DH PROIZ. IZD. IZ GUME IN PLASTIČNIH MAS	1.032	2.20	2.1	11176	3509	2155
DI PROIZ. DR. NEKOVINSKIH MINERALNIH IZD.	1.037	2.34	2.7	8640	3138	2054
DJ PROIZ. KOVIN IN KOVINSKIH IZDELKOV	0.991	-7.55	-7.2	9843	2603	1967
27 Proizvodnja kovin	0.952	-15.6	-19.1	11581	2392	1983
28 Proizv. kovin. izdelkov razen strojev in naprav	1.015	-0.5	-0.4	9071	2697	1960
DK PROIZ. STROJEV IN NAPRAV	1.020	0.78	0.6	9671	2795	1973
DL PROIZ. ELEKTRIČNIH IN OPTIČNIH OPR.	1.021	2.94	2.2	9418	3114	2147
30 Proizv. pisarniških storitev, računalnikov	1.013	0.0	0.0	26547	3830	2521
31 Proizv. RTV in komunikacijskih aparatov	1.037	3.9	3.0	8811	3055	2025
32 Proizv. medic. finomeh. in optičnih instrum. ter ur	0.993	2.6	2.0	10231	3292	2241

Nadaljevanje na naslednji strani.

Tabela 3: Izbrani kazalci poslovanja gospodarskih družb po področjih, podpodročjih in oddelkih standardne klasifikacije dejavnosti v letu 1997

		GOSPO-DARNOST	DONOSNOST		PRODUKTIVNOST		STROŠK. UČINKOVIT.
			Ekonomičnost poslovanja	Donosnost sredstev, v %	Donosnost prodaje, v %	Produkt. dela, v 000 SIT	Dodana vred. / zap., v 000 SIT
DM	PROIZ. VOZIL IN PLOVIL	0.989	-4.60	-2.2	21885	2499	2002
34	Proiz. motornih vozil, prikolic, polprikolic	0.997	-2.6	-1.1	28996	2828	1997
35	Proiz. drugih vozil in plovil	0.875	-14.8	-19.2	4308	1686	2016
DN	PROIZ. POHIŠTVA IN DRUGIH PRED.DEJ.REC.	1.015	-2.40	-2.0	7722	2339	1764
36	Proiz. pohištva, druge predelovalne dejavnosti	1.015	-3.0	-2.5	7335	2246	1706
37	Reciklaža	1.014	4.3	2.8	14148	3883	2735
E	OSKRBA Z ELEKTRIKO, PLINOM, VODO	0.940	-2.2	-6.8	24694	5098	2541
40	Oskrba z elektriko, plinom, paro, toplo vodo	0.939	-2.4	-7.2	32523	5776	2609
41	Zbiranje, čiščenje in distribucija vode	0.942	-0.6	-2.7	7211	3582	2388
F	GRADBENIŠTVO	1.005	1.17	0.9	9745	2587	1923
G	TRGOVINA, POPRAVILA MOTORNH VOZIL	1.012	1.8	1.0	26223	3296	2156
50	Prodaja, vzdrževanje in popravila motornih vozil, trgovina na drobno z motornimi gorivi	1.025	4.1	2.1	44677	5055	2766
51	Posredništvo in trgovina na debelo	1.012	1.6	1.0	30507	3570	2175
52	Trgovina na drobno, popravila izdel. široke porabe	1.002	0.4	0.2	16742	2531	1969
H	GOSTINSTVO	0.973	-0.5	-0.9	6078	2398	1799
I	PROMET, SKLADIŠČENJE, ZVEZE	1.043	1.9	3.0	9372	4228	2513
60	Kopenski promet, cevovodni transport	0.994	-1.3	-2.0	6068	2752	2080
61	Vodni promet	0.845	0.2	0.2	35440	-3098	3016
62	Zračni promet	0.980	1.4	1.2	23843	7059	4587
63	Pomožne prom. dej., stor. potovalnih in turist. agencij	1.069	2.9	3.5	14642	5218	3089
64	Poštna in telekom. storitve	1.102	3.8	9.4	9846	6342	2722
K	NEPREMIČNINE, NAJEM, POSLOVNE STORITVE	0.995	-0.8	-1.6	12027	3307	2386
70	Poslovanje z nepremičninami	1.020	0.9	2.4	13304	4253	2612
71	Dajanje strojev in opreme v najem, izposoja izdelkov široke porabe	0.755	-25.4	-49.4	6585	1959	1958
72	Obdelava podatkov, podatkovne baze	1.025	3.5	1.9	14401	4177	2938
73	Raziskovanje in razvoj	1.021	1.1	1.0	8134	4009	3255
74	Druge poslovne dejavnosti	0.993	-0.9	-1.9	11966	3181	2302
O	DRUGE JAVNE, SKUPNE IN OSEBNE ST. DEJ.	0.998	-0.2	-0.2	8994	4584	3558
90	Storitve javne higiene	1.036	0.6	5.3	6503	3526	2325
91	Dejavnosti združenj, organizacij	0.962	1.0	2.0	13964	6390	5520
92	Rekreacijske, kulturne in športne dejavnosti	0.986	-0.5	-2.2	12312	6142	4971
93	Druge storitvene dejavnosti	1.017	0.4	2.0	4527	2385	1848

Nadaljevanje na naslednji strani.

Tabela 3: Izbrani kazalci poslovanja gospodarskih družb po področjih, podpodročjih in oddelkih standardne klasifikacije dejavnosti v letu 1997

		FINANČNA STRUKTURA		FINANČNO KRITJE SREDSTEV		IZVOZNA USMERJENOST
		Dolg v virih sredstev, v %	Kratkoročne obveznosti v virih sred., v %	Kapitalska pokritost staln. sredstev, v %	Dolgor. pokrit. dolg. sredstev in zalog, v %	Delež izvoza v prodaji, v %
	SKUPAJ	48.4	28.9	78.8	91.5	25.9
A	KMETIJSTVO, LOV, GOZDARSTVO	33.8	19.6	103.6	100.2	12.1
1	Kmetijstvo in lov	36.9	20.7	97.9	95.8	13.0
2	Gozdarstvo	16.3	13.0	138.0	130.5	8.2
B	RIBIŠTVO	54.0	42.4	96.1	77.2	1.5
C	RUDARSTVO	15.2	8.7	96.4	99.5	2.4
CA	Pridobivanje energetskih surovin	13.0	7.4	97.3	99.7	0.7
10	Pridobivanje črnega, rjavega premoga in lignita	13.6	7.6	97.0	99.7	0.6
CB	Pridobivanje rud, kamnin	47.1	27.5	79.3	94.9	9.8
14	Pridobivanje drugih rud in kamnin	48.6	28.0	77.9	94.6	9.8
D	PREDELOVALNE DEJAVNOSTI	48.4	34.3	88.3	86.7	52.2
DA	PROIZ. HRANE, PIJAČ, TOBAČNIH IZDELKOV	34.6	25.3	110.6	98.0	13.5
DB	PROIZ. TEKSTIL. TEK. USNJENIH IZDELKOV	42.1	32.4	101.4	88.3	64.0
17	Proizv. tekstilij	45.3	34.0	97.4	86.4	67.8
18	Proizv. oblačil, krznenih izdelkov	35.7	29.1	109.1	92.3	57.7
DC	PROIZ. USNJA,USNJENIH IZDELKOV	61.5	48.2	79.1	63.5	68.5
DD	OBDELAVA IN PREDELAVA LESA	53.5	39.0	77.1	78.8	53.5
DE	PROIZV. VLAKNIN, PAPIRJA, ZALOŽNI.,TISK.	41.9	29.8	94.9	95.2	33.6
21	Proizv. vlaknin, papirja in kartona	37.8	27.0	91.1	93.9	58.6
22	Zaloništvo, tiskarstvo	47.9	33.9	102.5	97.6	10.5
DF	PROIZ. KOKSA,NAFTNIH DERIV.,JEDRS. GORIVA	83.6	43.5	29.2	60.6	32.8
DG	PROIZ. KEMIKALIJ, KEMIČNIH IZD, UMET. VL.	32.4	17.3	118.9	113.1	65.6
DH	PROIZ. IZD.IZ GUME IN PLASTIČNIH MAS	40.8	30.2	94.0	91.5	56.0
DI	PROIZ. DR.NEKOVINSKIH MINERALNIH IZD.	44.0	30.1	89.8	93.2	40.3
DJ	PROIZ. KOVIN IN KOVINSKIH IZDELKOV	61.8	45.5	60.0	69.0	54.6
27	Proizvodnja kovin	77.9	59.6	31.6	48.2	65.8
28	Proizv. kovin. izdelkov razen strojev in naprav	49.8	34.9	85.3	86.2	48.2
DK	PROIZ. STROJEV IN NAPRAV	54.9	41.4	84.6	81.1	68.6
DL	PROIZ. ELEKTRIČNIH IN OPTIČNIH OPR.	55.3	35.5	94.4	91.2	59.2
30	Proizv. pisarniških storjev, računalnikov	69.6	54.2	80.2	70.2	5.1
31	Proizv. RTV in komunikacijskih aparatov	43.7	31.0	105.0	95.6	66.5
32	Proizv. medic. finomeh. in optičnih instrum. ter ur	68.8	42.6	88.8	86.2	58.3

Nadaljevanje na naslednji strani.

Tabela 3: Izbrani kazalci poslovanja gospodarskih družb po področjih, podpodročjih in oddelkih standardne klasifikacije dejavnosti v letu 1997

		FINANČNA STRUKTURA		FINANČNO KRITJE SREDSTEV		IZVOZNA USMERJENOST
		Dolg v virih sredstev, v %	Kratkoročne obveznosti v virih sred., v %	Kapitalska pokritost stal. sredstev, v %	Dolgor. pokrit. dolg. sredstev in zalog, v %	Delež izvoza v prodaji, v %
DM	PROIZ. VOZIL IN PLOVIL	76.6	58.0	34.0	45.5	72.4
34	Proiz. motornih vozil, prikolic, polprikolic	78.0	57.2	30.4	43.7	74.2
35	Proiz. drugih vozil in plovil	69.7	62.0	58.1	56.5	41.5
DN	PROIZ. POHIŠTVA IN DRUGIH PRED.DEJ.REC.	56.4	41.6	77.6	80.5	49.1
36	Proiz. pohištva, druge predelovalne dejavnosti	60.2	44.1	71.9	76.5	51.9
37	Reciklaža	24.2	20.3	119.0	116.1	25.0
E	OSKRBA Z ELEKTRIKO, PLINOM, VODO	24.7	7.5	83.9	98.4	3.3
40	Oskrba z elektriko, plinom, paro, toplo vodo	19.9	7.8	89.4	97.8	3.4
41	Zbiranje, čiščenje in distribucija vode	56.9	5.2	47.4	102.0	1.7
F	GRADBENIŠTVO	64.4	44.3	74.8	86.8	4.1
G	TRGOVINA, POPRAVILA MOTORNIH VOZIL	60.5	47.7	86.3	81.0	9.0
50	Prodaja, vzdrževanje in popravila motornih vozil, trgovina na drobno z motornimi gorivi	57.3	39.4	83.2	84.7	5.3
51	Posredništvo in trgovina na debelo	68.0	55.0	85.9	81.8	13.9
52	Trgovina na drobno, popravila izdel. široke porabe	48.1	39.3	88.7	77.6	2.6
H	GOSTINSTVO	36.1	17.7	75.8	95.2	17.7
I	PROMET, SKLADIŠČENJE, ZVEZE	41.1	20.2	72.4	92.3	32.9
60	Kopenski promet, cevovodni transport	53.9	19.5	55.6	92.0	45.5
61	Vodni promet	94.0	22.8	9.0	87.0	96.5
62	Zračni promet	70.3	22.0	37.5	87.5	98.6
63	Pomožne prom. dej., stor. potovalnih in turist. agencij	35.0	19.5	92.6	108.8	31.4
64	Poštna in telekom. storitve	31.6	21.0	77.0	83.7	6.0
K	NEPREMIČNINE, NAJEM, POSLOVNE STORITVE	61.7	23.9	52.6	95.0	10.7
70	Poslovanje z nepremičninami	58.3	26.3	71.2	95.7	1.0
71	Dajanje strojev in opreme v najem, izposoja izdelkov široke porabe	76.0	64.3	33.8	47.4	17.8
72	Obdelava podatkov, podatkovne baze	53.6	42.9	106.1	100.8	12.9
73	Raziskovanje in razvoj	49.1	36.7	93.7	101.6	17.9
74	Druge poslovne dejavnosti	62.1	22.9	50.7	95.1	10.7
O	DRUGE JAVNE, SKUPNE IN OSEBNE ST. DEJ.	49.9	22.3	67.3	99.9	35.9
90	Storitve javne higiene	65.0	10.2	121.5	102.6	0.3
91	Dejavnosti združenj, organizacij	77.7	28.1	118.0	112.4	0.6
92	Rekreacijske, kulturne in športne dejavnosti	41.0	28.7	99.4	99.7	52.7
93	Druge storitvene dejavnosti	50.6	23.3	71.4	91.9	0.7

Vir: APP in lastni preračuni na osnovi podatkov APP.

Opomba: * razlika med čistim dobičkom in izgubo poslovnega leta.

Tabela 4: Izbrani kazalci poslovanja gospodarskih družb po področjih, podpodročjih in oddelkih standardne klasifikacije dejavnosti v letu 1998

	Št. gospodars. družb	Št. zaposlenih	Neto čisti dobiček / izguba*, v mio SIT	VELIKOST PODJETJA		KAPITALNA INTENZIV.
				Sredstva / podjetje, v mio SIT	Št. zap. / podjetje	Sredstva / zaposlen., v 000 SIT
SKUPAJ	37585	459094	36536.3	217.3	12.2	16933.1
A KMETIJSTVO, LOV, GOZDARSTVO	397	8300	280.8	265.9	20.9	12597.3
1 Kmetijstvo in lov	337	6341	120.7	263.9	18.8	13947.9
2 Gozdarstvo	60	1959	16.4	277.3	32.7	8225.4
B RIBIŠTVO	18	116	-160.1	82.3	6.4	13241.3
C RUDARSTVO	42	6683	-1437.0	2639.9	159.1	16214.2
CA Pridobivanje energetskih surovin	7	5748	-1754.8	14628.7	821.1	17518.5
10 Pridobivanje črnega, rjavega premoga in lignita	6	5652	1.2	16144.4	942.0	16723.4
CB Pridobivanje rud, kamnin	35	935	317.8	242.1	26.7	8196.3
14 Pridobivanje drugih rud in kamnin	34	791	144.0	233.0	23.3	9143.3
D PREDELOVALNE DEJAVNOSTI	6244	211380	28687.8	387.3	33.9	10796.4
DA PROIZ. HRANE, PIJAČ, TOBAČNIH IZDELKOV	369	18038	11175.9	848.8	48.9	16496.9
DB PROIZ. TEKSTIL. TEK. USNJENIH IZDELKOV	569	29697	-1547.0	296.6	52.2	5486.6
17 Proizv. tekstilij	224	14547	-799.9	515.5	64.9	7579.2
18 Proizv. oblačil, krznenih izdelkov	345	15150	-747.1	154.5	43.9	3477.3
DC PROIZ. USNJA, USNJENIH IZDELKOV	83	6923	-3011.4	450.3	83.4	5855.2
DD OBDELAVA IN PREDELAVA LESA	476	10004	-2133.7	167.8	21.0	7829.3
DE PROIZV. VLAKNIN, PAPIRJA, ZALOŽNI., TISK.	884	14802	-806.0	230.5	16.7	13508.2
21 Proizv. vlaknin, papirja in kartona	98	6433	-2314.5	1175.2	65.6	18043.7
22 Zaloništvo, tiskarstvo	786	8369	1508.5	112.7	10.6	10021.9
DF PROIZ. KOKSA, NAFTNIH DERIV., JEDRS. GORIVA	5	756	-950.5	2452.5	151.2	18279.2
DG PROIZ. KEMIČNIH IZD, UMET. VL.	161	13715	11840.6	1821.3	85.2	20597.8
DH PROIZ. IZD. IZ GUME IN PLASTIČNIH MAS	411	10671	4001.8	490.7	26.0	14734.9
DI PROIZ. DR. NEKOVINSKIH MINERALNIH IZD.	211	9875	3303.4	706.3	46.8	13442.5
DJ PROIZ. KOVIN IN KOVINSKIH IZDELKOV	1190	26953	4460.4	249.4	22.6	10782.4
27 Proizvodnja kovin	83	8227	1953.1	1520.8	99.1	15068.7
28 Proizv. kovin. izdelkov razen strojev in naprav	1107	18726	2507.2	154.1	16.9	8899.3
DK PROIZ. STROJEV IN NAPRAV	443	22845	1681.3	472.1	51.6	8752.3
DL PROIZ. ELEKTRIČNIH IN OPTIČNIH OPR.	782	24794	4871.8	279.1	31.7	8361.0
30 Proizv. pisarniških storitev, računalnikov	104	858	231.2	103.5	8.3	11307.3
31 Proizv. RTV in komunikacijskih aparatov	308	11573	2882.1	305.3	37.6	7695.2
32 Proizv. medic. finomeh. in optičnih instrum. ter ur	165	5723	1183.7	397.8	34.7	10989.5

Nadaljevanje na naslednji strani.

Tabela 4: Izbrani kazalci poslovanja gospodarskih družb po področjih, podpodročjih in oddelkih standardne klasifikacije dejavnosti v letu 1998

		Št. gospodars. družb	Št. zaposlenih	Neto čisti dobiček / izguba*, v mio SIT	VELIKOST PODJETJA		KAPITALNA INTENZIV.
					Sredstva / podjetje, v mio SIT	Št. zap. / podjetje	Sredstva / zaposlen., v 000 SIT
DM	PROIZ. VOZIL IN PLOVIL	116	10483	-2658.8	1213.5	90.4	12092.3
34	Proiz. motornih vozil, prikolic, polprikolic	83	7895	-2623.9	1465.0	95.1	13618.7
35	Proiz. drugih vozil in plovil	33	2588	-34.9	581.0	78.4	7435.7
DN	PROIZ. POHIŠTVA IN DRUGIH PRED.DEJ.REC.	544	11824	-1540.1	173.6	21.7	7771.9
36	Proiz. pohištva, druge predelovalne dejavnosti	498	11104	-1732.1	168.8	22.3	7382.0
37	Reciklaža	46	720	192.1	226.0	15.7	13785.9
E	OSKRBA Z ELEKTRIKO, PLINOM, VODO	125	12541	-18592.8	9481.3	100.3	92058.0
40	Oskrba z elektriko, plinom, paro, toplo vodo	71	8675	-18123.1	14385.8	122.2	115188.5
41	Zbiranje, čiščenje in distribucija vode	54	3866	-469.6	3032.8	71.6	40155.1
F	GRADBENIŠTVO	2306	36340	-318.4	152.4	15.8	9273.1
G	TRGOVINA, POPRAVILA MOTORNIH VOZIL	14990	80576	22829.2	99.0	5.4	17487.3
50	Prodaja, vzdrževanje in popravila motornih vozil, trgovina na drobno z motornimi gorivi	1198	10336	8932.7	239.4	8.6	26178.2
51	Posredništvo in trgovina na debelo	10131	36839	8016.3	78.3	3.6	20456.4
52	Trgovina na drobno, popravila izdel. široke porabe	3661	33401	5880.3	110.3	9.1	11523.2
H	GOSTINSTVO	1169	10797	-2991.8	124.6	9.2	13840.1
I	PROMET, SKLADIŠČENJE, ZVEZE	1918	37160	25498.1	375.1	19.4	18425.0
60	Kopenski promet, cevovodni transport	1011	18436	4179.8	219.4	18.2	11370.4
61	Vodni promet	12	138	-19.8	430.8	11.5	48315.3
62	Zračni promet	24	623	560.2	968.1	26.0	32325.2
63	Pomožne prom. dej., stor. potovalnih in turist. agencij	799	8844	10092.4	248.2	11.1	21304.1
64	Poštna in telekom. storitve	72	9119	10685.6	3761.3	126.7	28493.0
K	NEPREMIČNINE, NAJEM, POSLOVNE STORITVE	8295	34886	-10355.9	147.1	4.2	33007.0
70	Poslovanje z nepremičninami	399	1335	459.4	204.8	3.3	51932.3
71	Dajanje strojev in opreme v najem, izposoja izdelkov široke porabe	62	265	-964.5	71.7	4.3	18022.1
72	Obdelava podatkov, podatkovne baze	637	2785	1342.4	50.5	4.4	10570.6
73	Raziskovanje in razvoj	228	1188	-131.6	50.8	5.2	8616.1
74	Druge poslovne dejavnosti	6969	29313	-11061.6	156.5	4.2	35400.7
O	DRUGE JAVNE, SKUPNE IN OSEBNE ST. DEJ.	866	7186	1124.9	124.5	8.3	14128.1
90	Storitve javne higiene	35	1853	498.0	972.9	52.9	17256.0
91	Dejavnosti združenj, organizacij	44	76	26.9	21.8	1.7	12183.7
92	Rekreacijske, kulturne in športne dejavnosti	512	3568	557.9	117.1	7.0	15960.9
93	Druge storitvene dejavnosti	275	1689	42.1	46.8	6.1	6912.4

Nadaljevanje na naslednji strani.

Tabela 4: Izbrani kazalci poslovanja gospodarskih družb po področjih, podpodročjih in oddelkih standardne klasifikacije dejavnosti v letu 1998

	GOSPO-DARNOST	DONOSNOST		PRODUKTIVNOST		STROŠKO. UČINKOVIT.
		Ekonomičnost poslovanja	Donosnost sredstev, v %	Donosnost prodaje, v %	Produktivnost dela, v 000 SIT	
SKUPAJ	1.010	0.47	0.5	14467	3536	2382
A KMETIJSTVO, LOV, GOZDARSTVO	0.992	0.12	0.1	14467	3082	2402
1 Kmetijstvo in lov	0.993	0.3	0.4	10376	3025	2270
2 Gozdarstvo	0.989	-1.0	-1.0	7481	3269	2831
B RIBIŠTVO	0.988	1.07	1	12993	3216	2514
C RUDARSTVO	0.999	-1.3	-3.0	6874	4365	3207
CA Pridobivanje energetskih surovin	0.991	-1.7	-4.6	6471	4492	3338
10 Pridobivanje črnega, rjavega premoga in lignita	1.025	0.0	0.0	6472	4503	3332
CB Pridobivanje rud, kamnin	1.036	4.1	3.5	9351	3585	2400
14 Pridobivanje drugih rud in kamnin	1.021	2.0	1.7	10143	3552	2368
D PREDELOVALNE DEJAVNOSTI	1.016	1.26	1.1	11495	3275	2272
DA PROIZ. HRANE, PIJAČ, TOBAČNIH IZDELKOV	1.040	3.76	3.6	16548	4571	2687
DB PROIZ. TEKSTIL. TEK. USNJENIH IZDELKOV	1.004	-0.95	-0.9	5629	2044	1686
17 Proizv. tekstilij	1.006	-0.7	-0.7	7648	2286	1786
18 Proizv. oblačil, krznenih izdelkov	0.998	-1.4	-1.3	3691	1813	1590
DC PROIZ. USNJA, USNJENIH IZDELKOV	0.933	-7.43	-7.0	5701	1597	1693
DD OBDELAVA IN PREDELAVA LESA	0.992	-2.72	-2.4	8262	2274	1872
DE PROIZV. VLAKNIN, PAPIRJA, ZALOŽNI., TISK.	1.004	-0.40	-0.4	13485	4134	3008
21 Proizv. vlaknin, papirja in kartona	0.994	-2.0	-2.3	14601	3525	2372
22 Zaloništvo, tiskarstvo	1.014	1.8	1.4	12627	4602	3498
DF PROIZ. KOKSA, NAFTNIH DERIV., JEDRS. GORIVA	0.927	-6.88	-6.7	17559	2038	2745
DG PROIZ. KEMIČNIH IZD, UMET. VL.	1.073	4.19	4.6	17753	6521	3505
DH PROIZ. IZD. IZ GUME IN PLASTIČNIH MAS	1.005	2.55	2.8	11650	3218	2234
DI PROIZ. DR. NEKOVINSKIH MINERALNIH IZD.	1.036	2.49	3.1	9763	3522	2268
DJ PROIZ. KOVIN IN KOVINSKIH IZDELKOV	1.000	1.53	1.3	10922	2991	2173
27 Proizvodnja kovin	0.966	1.6	1.4	13143	3110	2336
28 Proizv. kovin. izdelkov razen strojev in naprav	1.020	1.5	1.3	9946	2939	2102
DK PROIZ. STROJEV IN NAPRAV	1.022	0.84	0.7	10607	3021	2101
DL PROIZ. ELEKTRIČNIH IN OPTIČNIH OPR.	1.009	2.35	1.9	9909	3319	2339
30 Proizv. pisarniških storitev, računalnikov	1.025	2.4	0.9	28319	4347	2762
31 Proizv. RTV in komunikacijskih aparatov	1.036	3.2	2.6	9206	3239	2234
32 Proizv. medic. finomeh. in optičnih instrum. ter ur	0.947	1.9	1.7	10659	3461	2426

Nadaljevanje na naslednji strani.

Tabela 4: Izbrani kazalci poslovanja gospodarskih družb po področjih, podpodročjih in oddelkih standardne klasifikacije dejavnosti v letu 1998

		GOSPO-DARNOST	DONOSNOST		PRODUKTIVNOST		STROŠK. UČINKOVIT.
		Ekonomičnost poslovanja	Donosnost sredstev, v %	Donosnost prodaje, v %	Produktiv. dela, v 000 SIT	Dodana vred. / zap., v 000 SIT	Stroški dela / zaposlen., v 000 SIT
DM	PROIZ. VOZIL IN PLOVIL	1.006	-2.10	-0.9	27434	3197	2196
34	Proiz. motornih vozil, prikolic, polprikolic	1.010	-2.4	-0.9	34473	3593	2229
35	Proiz. drugih vozil in plovil	0.934	-0.2	-0.2	5958	1987	2095
DN	PROIZ. POHIŠTVA IN DRUGIH PRED.DEJ.REC.	0.993	-1.68	-1.5	8030	2423	1923
36	Proiz. pohištva, druge predelovalne dejavnosti	0.991	-2.1	-1.9	7594	2310	1857
37	Reciklaža	1.012	1.9	1.7	14756	4165	2945
E	OSKRBA Z ELEKTRIKO, PLINOM, VODO	0.969	-1.6	-5.1	28217	6743	2755
40	Oskrba z elektriko, plinom, paro, toplo vodo	0.970	-1.8	-5.5	36926	7820	2810
41	Zbiranje, čiščenje in distribucija vode	0.952	-0.3	-1.3	8674	4327	2632
F	GRADBENIŠTVO	1.011	-0.09	-0.1	9937	2762	2094
G	TRGOVINA, POPRAVILA MOTORNIH VOZIL	1.011	1.6	1.0	28111	3546	2325
50	Prodaja, vzdrževanje in popravila motornih vozil, trgovina na drobno z motornimi gorivi	1.018	3.3	1.9	43169	4752	2709
51	Posredništvo in trgovina na debelo	1.012	1.1	0.6	32418	3856	2385
52	Trgovina na drobno, popravila izdel. široke porabe	1.006	1.5	0.9	18702	2831	2139
H	GOSTINSTVO	0.933	-2.0	-3.9	6503	2422	1948
I	PROMET, SKLADIŠČENJE, ZVEZE	1.046	3.7	6.0	10665	4737	2735
60	Kopenski promet, cevovodni transport	1.015	2.0	3.0	7024	3174	2253
61	Vodni promet	0.791	-0.3	-0.3	28392	-3692	3345
62	Zračni promet	1.011	2.8	2.9	26612	7500	5188
63	Pomožne prom. dej., stor. potovalnih in turist. agencij	1.067	5.4	6.9	15515	5442	3274
64	Poštna in telekom. storitve	1.077	4.1	9.1	11967	7151	3009
K	NEPREMIČNINE, NAJEM, POSLOVNE STORITVE	1.006	-0.9	-2.0	12941	3663	2653
70	Poslovanje z nepremičninami	1.002	0.7	1.9	14912	5214	2874
71	Dajanje strojev in opreme v najem, izposoja izdelkov široke porabe	0.718	-20.2	-28.9	8870	2753	2202
72	Obdelava podatkov, podatkovne baze	1.033	4.6	2.8	16330	4933	3447
73	Raziskovanje in razvoj	1.003	-1.3	-1.1	9750	4663	3920
74	Druge poslovne dejavnosti	1.005	-1.1	-2.6	12695	3439	2521
O	DRUGE JAVNE, SKUPNE IN OSEBNE ST. DEJ.	1.008	1.1	1.4	10451	5142	3879
90	Storitve javne higiene	1.044	0.4	3.5	7328	3945	2500
91	Dejavnosti združenj, organizacij	0.853	0.7	2.0	14023	4989	6199
92	Rekreacijske, kulturne in športne dejavnosti	1.003	0.2	1.0	14619	6962	5427
93	Druge storitvene dejavnosti	1.013	0.1	0.5	4911	2616	2019

Nadaljevanje na naslednji strani.

Tabela 4: Izbrani kazalci poslovanja gospodarskih družb po področjih, podpodročjih in oddelkih standardne klasifikacije dejavnosti v letu 1998

		FINANČNA STRUKTURA		FINANČNO KRITJE SREDSTEV		IZVOZNA USMERJENOST
		Dolg v virih sredstev, v %	Kratkoročne obveznosti v virih sred., v %	Kapitalska pokritost staln. sredstev, v %	Dolgor. pokrit. dolg. sredstev in zalog, v %	Delež izvoza v prodaji, v %
	SKUPAJ	48.4	28.4	79.1	92.7	26.2
A	KMETIJSTVO, LOV, GOZDARSTVO	32.5	20.1	106.9	102.1	10.5
1	Kmetijstvo in lov	32.5	20.6	102.6	99.1	11.0
2	Gozdarstvo	63.7	17.6	131.1	121.2	8.2
B	RIBIŠTVO	63.7	42.7	85.8	83.0	1.7
C	RUDARSTVO	14.5	8.7	97.6	99.9	3.0
CA	Pridobivanje energetskih surovin	11.5	6.5	98.7	100.4	1.1
10	Pridobivanje črnega, rjavega premoga in lignita	11.8	6.6	98.5	100.5	1.1
CB	Pridobivanje rud, kamnin	51.3	35.6	78.6	91.4	10.3
14	Pridobivanje drugih rud in kamnin	53.6	36.8	76.4	90.5	10.3
D	PREDELOVALNE DEJAVNOSTI	45.9	32.6	92.9	89.8	53.6
DA	PROIZ. HRANE, PIJAČ, TOBAČNIH IZDELKOV	34.3	25.6	109.8	98.6	14.6
DB	PROIZ. TEKSTIL. TEK. USNJENIH IZDELKOV	42.5	32.9	103.4	89.6	64.9
17	Proizv. tekstilij	45.8	34.8	98.1	86.4	68.5
18	Proizv. oblačil, krznenih izdelkov	35.4	28.6	114.6	96.6	57.6
DC	PROIZ. USNJA, USNJENIH IZDELKOV	53.8	37.0	91.1	76.5	59.6
DD	OBDELAVA IN PREDELAVA LESA	53.9	40.9	76.2	76.5	54.0
DE	PROIZV. VLAKNIN, PAPIRJA, ZALOŽNI., TISK.	40.7	28.2	93.3	95.3	34.1
21	Proizv. vlaknin, papirja in kartona	35.3	23.8	89.7	93.5	60.9
22	Zaloništvo, tiskarstvo	47.8	33.9	99.8	98.1	10.3
DF	PROIZ. KOKSA, NAFTNIH DERIV., JEDRS. GORIVA	85.6	28.2	21.7	72.8	36.9
DG	PROIZ. KEMIČNIH IZD., UMET. VL.	29.8	17.2	121.9	112.6	66.1
DH	PROIZ. IZD. IZ GUME IN PLASTIČNIH MAS	47.7	38.2	86.9	88.3	54.8
DI	PROIZ. DR. NEKOVINSKIH MINERALNIH IZD.	38.8	24.4	90.9	96.1	40.6
DJ	PROIZ. KOVIN IN KOVINSKIH IZDELKOV	48.8	35.8	83.8	82.0	55.8
27	Proizvodnja kovin	47.7	36.9	79.5	76.2	67.2
28	Proizv. kovin. izdelkov razen strojev in naprav	49.6	35.0	87.5	86.8	49.1
DK	PROIZ. STROJEV IN NAPRAV	53.7	39.7	86.5	83.6	70.4
DL	PROIZ. ELEKTRIČNIH IN OPTIČNIH OPR.	54.6	33.7	94.1	92.0	59.1
30	Proizv. pisarniških storitev, računalnikov	69.3	56.5	86.9	70.8	6.3
31	Proizv. RTV in komunikacijskih aparatov	43.4	29.0	104.6	97.4	67.0
32	Proizv. medic. finomeh. in optičnih instrum. ter ur	66.2	39.6	87.6	83.1	61.2

Nadaljevanje na naslednji strani.

Tabela 4: Izbrani kazalci poslovanja gospodarskih družb po področjih, podpodročjih in oddelkih standardne klasifikacije dejavnosti v letu 1998

		FINANČNA STRUKTURA		FINANČNO KRITJE SREDSTEV		IZVOZNA USMERJENOST
		Dolg v virih sredstev, v %	Kratkoročne obveznosti v virih sred., v %	Kapitalska pokritost stal. sredstev, v %	Dolgor. pokrit. dolg. sredstev in zalog, v %	Delež izvoza v prodaji, v %
DM	PROIZ. VOZIL IN PLOVIL	77.7	58.1	40.2	48.9	74.9
34	Proiz. motornih vozil, prikolic, polprikolic	80.2	59.2	35.3	45.5	76.6
35	Proiz. drugih vozil in plovil	61.5	50.8	72.4	71.2	42.4
DN	PROIZ. POHIŠTVA IN DRUGIH PRED.DEJ.REC.	50.9	39.1	85.5	83.2	46.8
36	Proiz. pohištva, druge predelovalne dejavnosti	53.6	41.1	82.2	80.1	50.4
37	Reciklaža	29.3	23.4	108.1	109.4	18.4
E	OSKRBA Z ELEKTRIKO, PLINOM, VODO	25.0	6.6	82.5	99.5	3.2
40	Oskrba z elektriko, plinom, paro, toplo vodo	18.3	6.8	89.8	99.0	3.5
41	Zbiranje, čiščenje in distribucija vode	67.2	5.5	36.2	102.6	0.6
F	GRADBENIŠTVO	64.8	44.9	76.4	88.9	3.6
G	TRGOVINA, POPRAVILA MOTORNIH VOZIL	61.2	47.2	82.9	80.6	8.5
50	Prodaja, vzdrževanje in popravila motornih vozil, trgovina na drobno z motornimi gorivi	56.2	38.3	83.8	86.4	5.7
51	Posredništvo in trgovina na debelo	68.1	53.5	82.4	81.9	12.7
52	Trgovina na drobno, popravila izdel. široke porabe	51.2	40.9	83.1	74.9	2.4
H	GOSTINSTVO	37.0	19.6	75.2	93.4	15.0
I	PROMET, SKLADIŠČENJE, ZVEZE	38.6	16.5	74.9	97.0	31.2
60	Kopenski promet, cevovodni transport	49.7	19.6	60.9	93.1	43.0
61	Vodni promet	87.1	17.6	15.0	92.0	95.9
62	Zračni promet	67.2	11.5	37.9	97.8	98.5
63	Pomožne prom. dej., stor. potovalnih in turist. agencij	35.8	19.4	92.2	110.3	32.0
64	Poštna in telekom. storitve	28.2	12.4	79.8	92.5	6.1
K	NEPREMIČNINE, NAJEM, POSLOVNE STORITVE	63.4	25.0	50.4	93.7	11.0
70	Poslovanje z nepremičninami	62.3	31.3	62.8	87.5	0.6
71	Dajanje strojev in opreme v najem, izposoja izdelkov široke porabe	77.3	54.0	29.4	57.2	13.1
72	Obdelava podatkov, podatkovne baze	53.6	40.8	105.9	104.2	14.5
73	Raziskovanje in razvoj	46.5	32.6	93.6	104.5	12.4
74	Druge poslovne dejavnosti	63.9	23.9	48.4	94.0	11.1
O	DRUGE JAVNE, SKUPNE IN OSEBNE ST. DEJ.	52.5	22.8	64.9	100.5	33.2
90	Storitve javne higiene	66.9	9.2	137.9	104.3	0.3
91	Dejavnosti združenj, organizacij	76.2	29.1	108.3	105.5	0.3
92	Rekreacijske, kulturne in športne dejavnosti	44.7	30.9	99.3	99.7	47.7
93	Druge storitvene dejavnosti	49.2	20.2	73.2	93.5	0.3

Vir: APP in lastni preračuni na osnovi podatkov APP.

Opomba: * razlika med čistim dobičkom in izgubo poslovnega leta.

Tabela 5: Izbrani kazalci poslovanja gospodarskih družb po področjih, podpodročjih in oddelkih standardne klasifikacije dejavnosti v letu 1999

	Št. gospodars. družb	Št. zaposlenih	Neto čisti dobiček / izguba*, v mio SIT	VELIKOST PODJETJA		KAPITALNA INTENZIV. Sredstva / zaposlen., v 000 SIT
				Sredstva / podjetje, v mio SIT	Št. zap. / podjetje	
SKUPAJ	37553	463481	119520.5	249.4	12.3	18912.7
A KMETIJSTVO, LOV, GOZDARSTVO	382	6740	-689.3	256.1	17.6	15088.0
1 Kmetijstvo in lov	323	4958	-957.1	249.0	15.3	17078.0
2 Gozdarstvo	59	1782	267.9	295.0	30.2	9551.2
B RIBIŠTVO	17	128	-55.0	94.4	7.5	12057.1
C RUDARSTVO	48	6551	-4615.2	2475.4	136.5	17531.3
CA Pridobivanje energetskih surovin	7	5511	-4718.6	15314.8	787.3	19016.9
10 Pridobivanje črnega, rjavega premoga in lignita	6	5424	-3226.9	17119.9	904.0	18398.4
CB Pridobivanje rud, kamnin	41	1040	103.4	283.3	25.4	9659.0
14 Pridobivanje drugih rud in kamnin	40	912	270.1	272.2	22.8	10311.8
D PREDELOVALNE DEJAVNOSTI	6283	211616	60144.2	431.1	33.7	12114.6
DA PROIZ. HRANE, PIJAČ, TOBAČNIH IZDELKOV	383	19724	12957.2	961.8	51.5	17277.7
DB PROIZ. TEKSTIL. TEK. USNJENIH IZDELKOV	562	29350	-2604.4	329.8	52.2	6033.0
17 Proizv. tekstilij	229	14496	-1368.7	565.2	63.3	8447.5
18 Proizv. oblačil, krznenih izdelkov	333	14854	-1235.6	168.0	44.6	3676.7
DC PROIZ. USNJA,USNJENIH IZDELKOV	86	7629	-2969.4	527.0	88.7	5420.0
DD OBDELAVA IN PREDELAVA LESA	482	10179	-248.0	184.8	21.1	8297.6
DE PROIZV. VLAKNIN, PAPIRJA, ZALOŽNI.,TISK.	896	14563	2912.3	252.6	16.3	14766.8
21 Proizv. vlaknin, papirja in kartona	97	6014	-439.2	1295.5	62.0	20022.0
22 Zaloništvo, tiskarstvo	799	8549	3351.5	126.0	10.7	11069.8
DF PROIZ. KOKSA,NAFTNIH DERIV.,JEDRS. GORIVA	4	709	-214.3	3579.1	177.3	18743.8
DG PROIZ. KEMIČNIH IZD, UMET. VL.	162	13409	13622.0	2031.6	82.8	23206.4
DH PROIZ. IZD.IZ GUME IN PLASTIČNIH MAS	425	9905	7581.8	511.5	23.3	21155.3
DI PROIZ. DR.NEKOVIJSKIH MINERALNIH IZD.	217	9707	3910.8	653.8	44.7	14984.1
DJ PROIZ. KOVIN IN KOVINSKIH IZDELKOV	1174	28173	4962.3	294.0	24.0	11392.6
27 Proizvodnja kovin	83	8045	145.6	1682.0	96.9	16521.5
28 Proizv. kovin. izdelkov razen strojev in naprav	1091	20128	4816.7	188.4	18.4	9342.7
DK PROIZ. STROJEV IN NAPRAV	471	21562	7888.6	491.0	45.8	10211.5
DL PROIZ. ELEKTRIČNIH IN OPTIČNIH OPR.	768	24747	7396.8	323.6	32.2	9430.8
30 Proizv. pisarniških storjev, računalnikov	100	940	506.3	139.7	9.4	13157.6
31 Proizv. RTV in komunikacijskih aparatov	301	11113	3648.7	354.3	36.9	9029.2
32 Proizv. medic. finomeh. in optičnih instrum. ter ur	160	5956	1923.9	462.6	37.2	11723.6

Nadaljevanje na naslednji strani.

Tabela 5: Izbrani kazalci poslovanja gospodarskih družb po področjih, podpodročjih in oddelkih standardne klasifikacije dejavnosti v letu 1999

	Št. gospodars. družb	Št. zaposlenih	Neto čisti dobiček / izguba*, v mio SIT	VELIKOST PODJETJA		KAPITALNA INTENZIV.
				Sredstva / podjetje, v mio SIT	Št. zap. / podjetje	Sredstva / zaposlen., v 000 SIT
DM PROIZ. VOZIL IN PLOVIL	123	9805	1866.8	1275.6	79.7	15179.4
34 Proiz. motornih vozil, prikolic, polprikolic	86	7081	2742.5	1528.7	82.3	17869.3
35 Proiz. drugih vozil in plovil	37	2724	-875.8	687.3	73.6	8187.0
DN PROIZ. POHIŠTVA IN DRUGIH PRED.DEJ.REC.	530	12154	3081.8	207.1	22.9	8401.2
36 Proiz. pohišta, druge predelovalne dejavnosti	489	11482	2914.3	201.7	23.5	7954.1
37 Reciklaža	41	672	167.5	272.2	16.4	16040.6
E OSKRBA Z ELEKTRIKO, PLINOM, VODO	125	12487	-12444.4	10525.8	99.9	100139.7
40 Oskrba z elektriko, plinom, paro, toplo vodo	73	8633	-11530.6	15564.8	118.3	124963.7
41 Zbiranje, čiščenje in distribucija vode	52	3854	-913.8	3451.8	74.1	44533.6
F GRADBENIŠTVO	2483	39753	5602.0	173.2	16.0	9829.4
G TRGOVINA, POPRAVILA MOTORNIM VOZIL	14256	78598	37027.7	119.6	5.5	20285.0
50 Prodaja, vzdrževanje in popravila motornih vozil, trgovina na drobno z motornimi gorivi	1261	10276	6787.2	274.3	8.1	30783.7
51 Posredništvo in trgovina na debelo	9339	34165	21724.8	93.6	3.7	24407.3
52 Trgovina na drobno, popravila izdel. široke porabe	3656	34157	8515.6	132.5	9.3	13003.4
H GOSTINSTVO	1236	11507	-1889.6	143.8	9.3	14051.6
I PROMET, SKLADIŠČENJE, ZVEZE	1955	37852	22005.6	437.6	19.4	20803.2
60 Kopenski promet, cevovodni transport	1028	18483	713.2	248.7	18.0	12917.0
61 Vodni promet	14	129	7.3	420.6	9.2	42864.3
62 Zračni promet	24	626	13.2	1081.7	26.1	39293.5
63 Pomožne prom. dej., stor. potovalnih in turist. agencij	794	8996	10906.8	293.6	11.3	23980.7
64 Poštne in telekom. storitve	95	9618	10365.1	3524.9	101.2	31486.7
K NEPREMIČNINE, NAJEM, POSLOVNE STORITVE	8586	36714	5724.0	118.4	4.3	30472.4
70 Poslovanje z nepremičninami	483	1616	1826.9	230.0	3.3	59648.0
71 Dajanje strojev in opreme v najem, izposoja izdelkov široke porabe	77	212	-286.7	62.3	2.8	21793.4
72 Obdelava podatkov, podatkovne baze	733	3495	2974.8	58.6	4.8	10744.4
73 Raziskovanje in razvoj	233	1212	-15.3	56.6	5.2	10226.9
74 Druge poslovne dejavnosti	7060	30179	1224.2	119.7	4.3	32068.9
O DRUGE JAVNE, SKUPNE IN OSEBNE ST. DEJ.	877	7376	-161.3	136.0	8.4	15393.7
90 Storitve javne higiene	45	1979	501.4	831.7	44.0	18058.3
91 Dejavnosti združenj, organizacij	45	87	23.8	21.8	1.9	11160.4
92 Rekreatijske, kulturne in športne dejavnosti	525	3619	-842.0	129.8	6.9	17698.4
93 Druge storitvene dejavnosti	262	1691	155.6	48.5	6.5	7560.4

Nadaljevanje na naslednji strani.

Tabela 5: Izbrani kazalci poslovanja gospodarskih družb po področjih, podpodročjih in oddelkih standardne klasifikacije dejavnosti v letu 1999

	GOSPO-DARNOST	DONOSNOST		PRODUKTIVNOST		STROŠK. UČINKOVIT.
		Ekonomičnost poslovanja	Donosnost sredstev, v %	Donosnost prodaje, v %	Produktivn. dela, v 000 SIT	Dodana vredn/ zap, v 000 SIT
SKUPAJ	1.013	1.4	1.5	15911	3916	2603
A KMETIJSTVO, LOV, GOZDARSTVO	0.977	-0.7	-0.9	10108	3192	2576
1 Kmetijstvo in lov	0.971	-1.1	-1.7	10663	3016	2402
2 Gozdarstvo	0.997	1.6	1.7	8563	3682	3057
B RIBIŠTVO	0.912	-3.6	-2.9	13472	2797	2564
C RUDARSTVO	0.983	-4.0	-9.4	7280	4541	3484
CA Pridobivanje energetskih surovin	0.962	-4.5	-12.4	6666	4658	3673
10 Pridobivanje črnega, rjavega premoga in lignita	0.995	-3.2	-8.6	6659	4678	3674
CB Pridobivanje rud, kamnin	1.061	1.0	0.9	10531	3917	2483
14 Pridobivanje drugih rud in kamnin	1.049	2.9	2.6	11058	3838	2436
D PREDELOVALNE DEJAVNOSTI	1.024	2.3	2.2	12333	3663	2477
DA PROIZ. HRANE, PIJAČ, TOBAČNIH IZDELKOV	1.036	3.8	3.7	16972	4738	2846
DB PROIZ. TEKSTIL. TEK. USNJENIH IZDELKOV	0.996	-1.5	-1.4	5954	2154	1788
17 Proizv. tekstilij	1.003	-1.1	-1.1	8255	2499	1903
18 Proizv. oblačil, krznenih izdelkov	0.981	-2.3	-2.1	3708	1818	1675
DC PROIZ. USNJA, USNJENIH IZDELKOV	0.930	-7.2	-5.9	6151	1815	1959
DD OBDELAVA IN PREDELAVA LESA	0.993	-0.3	-0.3	8847	2552	2023
DE PROIZV. VLAKNIN, PAPIRJA, ZALOŽNI., TISK.	1.023	1.4	1.3	14182	4628	3229
21 Proizv. vlaknin, papirja in kartona	1.019	-0.4	-0.4	15888	4038	2509
22 Zaloništvo, tiskarstvo	1.027	3.5	2.9	12982	5043	3735
DF PROIZ. KOKSA, NAFTNIH DERIV., JEDRS. GORIVA	1.020	-1.6	-1.2	22825	3701	2635
DG PROIZ. KEMIČNIH IZD, UMET. VL.	1.074	4.4	5.1	18948	7046	3743
DH PROIZ. IZD. IZ GUME IN PLASTIČNIH MAS	1.023	3.6	4.9	14011	3977	2594
DI PROIZ. DR. NEKOVINSKIH MINERALNIH IZD.	1.052	2.7	3.5	11040	4139	2449
DJ PROIZ. KOVIN IN KOVINSKIH IZDELKOV	1.026	1.5	1.4	11675	3486	2384
27 Proizvodnja kovin	1.016	0.1	0.1	13984	3768	2532
28 Proizv. kovin. izdelkov razen strojev in naprav	1.031	2.6	2.1	10752	3373	2325
DK PROIZ. STROJEV IN NAPRAV	1.032	3.6	2.9	12087	3563	2372
DL PROIZ. ELEKTRIČNIH IN OPTIČNIH OPR.	1.013	3.2	2.5	11186	3607	2569
30 Proizv. pisarniških storjev, računalnikov	1.022	4.1	1.5	34220	4474	2914
31 Proizv. RTV in komunikacijskih aparatov	1.033	3.6	3.0	10566	3733	2541
32 Proizv. medic. finomeh. in optičnih instrum. ter ur	s0.977	2.8	2.5	11274	3538	2625

Nadaljevanje na naslednji strani.

Tabela 5: Izbrani kazalci poslovanja gospodarskih družb po področjih, podpodročjih in oddelkih standardne klasifikacije dejavnosti v letu 1999

	GOSPO-DARNOST	DONOSNOST		PRODUKTIVNOST		STROŠK. UČINKOVIT.	
		Ekonomičnost poslovanja	Donosnost sredstev, v %	Donosnost prodaje, v %	Produktiv. dela, v 000 SIT	Dodana vred. / zap., v 000 SIT	Stroški dela / zaposlen., v 000 SIT
DM	PROIZ. VOZIL IN PLOVIL	1.003	1.3	0.7	27596	3676	2484
34	Proiz. motornih vozil, prikolic, polprikolic	1.007	2.2	1.0	35541	4135	2501
35	Proiz. drugih vozil in plovil	0.953	-3.9	-4.2	6944	2482	2440
DN	PROIZ. POHIŠTVA IN DRUGIH PRED.DEJ.REC.	1.016	3.0	2.7	8538	2818	2072
36	Proiz. pohištva, druge predelovalne dejavnosti	1.015	3.2	2.9	8132	2735	2023
37	Reciklaža	1.017	1.6	1.6	15477	4236	2907
E	OSKRBA Z ELEKTRIKO, PLINOM, VODO	0.943	-1.0	-3.2	29502	6665	3077
40	Oskrba z elektriko, plinom, paro, toplo vodo	0.944	-1.1	-3.3	38572	7604	3158
41	Zbiranje, čiščenje in distribucija vode	0.933	-0.5	-2.4	9185	4562	2897
F	GRADBENIŠTVO	1.015	1.4	1.1	11879	3107	2300
G	TRGOVINA, POPRAVILA MOTORNIM VOZIL	1.013	2.3	1.4	32220	3980	2551
50	Prodaja, vzdrževanje in popravila motornih vozil, trgovina na drobno z motornimi gorivi	1.012	2.1	1.1	58025	5365	3061
51	Posredništvo in trgovina na debelo	1.017	2.6	1.7	36083	4407	2650
52	Trgovina na drobno, popravila izdel. široke porabe	1.006	1.9	1.2	20593	3135	2299
H	GOSTINSTVO	0.952	-1.2	-2.2	6811	2730	2173
I	PROMET, SKLADIŠČENJE, ZVEZE	1.034	2.8	4.4	12452	5188	2981
60	Kopenski promet, cevovodni transport	0.999	0.3	0.5	7725	3411	2483
61	Vodni promet	0.846	0.1	0.2	25053	-31	3898
62	Zračni promet	1.049	0.1	0.1	30114	9828	5974
63	Pomožne prom. dej., stor. potovalnih in turist. agencij	1.061	5.1	6.5	17225	5756	3389
64	Poštna in telekom. storitve	1.046	3.4	6.4	15751	7841	3350
K	NEPREMIČNINE, NAJEM, POSLOVNE STORITVE	1.028	0.5	1.0	14014	4241	2908
70	Poslovanje z nepremičninami	1.065	1.9	4.8	20921	5961	2963
71	Dajanje strojev in opreme v najem, izposoja izdelkov široke porabe	0.917	-6.2	-8.0	13855	4703	2394
72	Obdelava podatkov, podatkovne baze	1.055	7.9	4.5	18030	5813	3919
73	Raziskovanje in razvoj	0.991	-0.1	-0.1	9675	4568	3901
74	Druge poslovne dejavnosti	1.023	0.1	0.3	13355	3951	2751
O	DRUGE JAVNE, SKUPNE IN OSEBNE ST. DEJ.	1.008	-0.1	-0.2	11731	5530	4114
90	Storitve javne higiene	1.025	0.4	3.0	7978	4243	2765
91	Dejavnosti združenj, organizacij	0.902	0.6	1.7	13513	5600	6104
92	Rekreacijske, kulturne in športne dejavnosti	1.004	-0.3	-1.3	16705	7504	5738
93	Druge storitvene dejavnosti	1.024	0.3	1.6	5389	2809	2115

Nadaljevanje na naslednji strani.

Tabela 5: Izbrani kazalci poslovanja gospodarskih družb po področjih, podpodročjih in oddelkih standardne klasifikacije dejavnosti v letu 1999

		FINANČNA STRUKTURA		FINANČNO KRITJE SREDSTEV		IZVOZNA USMERJENOST
		Dolg v virih sredstev, v %	Kratkoročne obveznosti v virih sred., v %	Kapitalska pokritost staln. sredstev, v %	Dolgor. pokrit. dolg. sredstev in zalog, v %	Delež izvoza v prodaji, v %
	SKUPAJ	49.5	28.9	78.5	93.7	24.6
A	KMETIJSTVO, LOV, GOZDARSTVO	31.5	19.8	103.4	99.9	6.0
1	Kmetijstvo in lov	34.0	20.7	98.7	95.8	5.3
2	Gozdarstvo	20.2	15.4	126.1	122.6	8.4
B	RIBIŠTVO	70.1	50.3	62.8	67.0	0.6
C	RUDARSTVO	16.4	10.7	96.7	98.9	3.3
CA	Pridobivanje energetskih surovin	12.6	8.1	98.5	99.4	1.5
10	Pridobivanje črnega, rjavega premoga in lignita	12.8	8.1	98.3	99.4	1.5
CB	Pridobivanje rud, kamnin	51.3	34.3	74.8	92.8	8.8
14	Pridobivanje drugih rud in kamnin	51.0	32.8	75.8	94.8	8.8
D	PREDELOVALNE DEJAVNOSTI	43.2	30.6	98.7	95.1	52.4
DA	PROIZ. HRANE, PIJAČ, TOBAČNIH IZDELKOV	34.5	27.2	110.3	98.5	15.8
DB	PROIZ. TEKSTIL. TEK. USNJENIH IZDELKOV	43.8	34.2	102.8	90.0	65.8
17	Proizv. tekstilij	47.8	36.8	98.8	87.3	70.8
18	Proizv. oblačil, krznenih izdelkov	34.5	28.3	111.1	96.1	54.9
DC	PROIZ. USNJA,USNJENIH IZDELKOV	47.0	25.4	105.3	97.3	62.3
DD	OBDELAVA IN PREDELAVA LESA	53.3	38.0	78.5	82.6	51.3
DE	PROIZV. VLAKNIN, PAPIRJA, ZALOŽNI.,TISK.	42.7	30.9	92.3	93.8	32.7
21	Proizv. vlaknin, papirja in kartona	38.0	27.9	88.9	90.9	59.7
22	Zaloništvo, tiskarstvo	48.5	34.7	98.1	98.2	9.4
DF	PROIZ. KOKSA,NAFTNIH DERIV.,JEDRS. GORIVA	74.7	35.6	42.7	62.4	35.4
DG	PROIZ. KEMIKALIJ, KEMIČNIH IZD, UMET. VL.	29.9	18.0	124.5	116.6	65.8
DH	PROIZ. IZD.IZ GUME IN PLASTIČNIH MAS	34.5	27.8	96.3	94.0	57.6
DI	PROIZ. DR.NEKOVINSKIH MINERALNIH IZD.	39.8	25.5	94.0	98.0	40.4
DJ	PROIZ. KOVIN IN KOVINSKIH IZDELKOV	48.0	35.6	89.0	86.7	55.8
27	Proizvodnja kovin	44.4	34.3	88.4	83.2	66.7
28	Proizv. kovin. izdelkov razen strojev in naprav	50.5	36.5	89.4	89.4	50.1
DK	PROIZ. STROJEV IN NAPRAV	49.2	35.5	95.5	91.2	67.9
DL	PROIZ. ELEKTRIČNIH IN OPTIČNIH OPR.	54.2	34.4	100.2	97.6	56.8
30	Proizv. pisarniških storjev, računalnikov	72.2	58.5	84.9	75.5	7.5
31	Proizv. RTV in komunikacijskih aparatov	42.8	29.7	108.8	101.8	67.5
32	Proizv. medic. finomeh. in optičnih instrum. ter ur	65.4	39.3	96.0	89.1	54.4

Nadaljevanje na naslednji strani.

Tabela 5: Izbrani kazalci poslovanja gospodarskih družb po področjih, podpodročjih in oddelkih standardne klasifikacije dejavnosti v letu 1999

		FINANČNA STRUKTURA		FINANČNO KRITJE SREDSTEV		IZVOZNA USMERJENOST
		Dolg v virih sredstev, v %	Kratkoročne obveznosti v virih sred., v %	Kapitalska pokritost stal. sredstev, v %	Dolgor. pokrit. dolg. sredstev in zalog, v %	Delež izvoza v prodaji, v %
DM	PROIZ. VOZIL IN PLOVIL	56.4	38.3	75.2	82.3	71.1
34	Proiz. motornih vozil, prikolic, polprikolic	54.2	34.7	76.5	84.8	72.7
35	Proiz. drugih vozil in plovil	67.3	56.8	67.1	67.7	49.7
DN	PROIZ. POHIŠTVA IN DRUGIH PRED.DEJ.REC.	49.4	35.3	92.9	92.2	47.8
36	Proiz. pohištva, druge predelovalne dejavnosti	52.0	36.8	89.7	89.5	50.2
37	Reciklaža	26.3	22.2	117.0	116.9	26.2
E	OSKRBA Z ELEKTRIKO, PLINOM, VODO	27.4	7.3	81.0	97.8	1.4
40	Oskrba z elektriko, plinom, paro, toplo vodo	20.9	7.4	88.5	97.2	1.5
41	Zbiranje, čiščenje in distribucija vode	68.8	6.4	34.4	101.5	0.6
F	GRADBENIŠTVO	67.7	49.5	73.5	86.9	2.6
G	TRGOVINA, POPRAVILA MOTORNIH VOZIL	62.9	49.4	79.2	78.5	7.9
50	Prodaja, vzdrževanje in popravila motornih vozil, trgovina na drobno z motornimi gorivi	61.2	44.3	76.5	79.8	6.9
51	Posredništvo in trgovina na debelo	68.3	55.1	81.4	80.8	11.8
52	Trgovina na drobno, popravila izdel. široke porabe	54.2	42.6	78.2	74.5	2.0
H	GOSTINSTVO	34.9	18.9	75.3	91.9	13.4
I	PROMET, SKLADIŠČENJE, ZVEZE	42.5	19.0	71.7	96.3	28.8
60	Kopenski promet, cevovodni transport	52.8	20.9	58.0	92.0	42.0
61	Vodni promet	87.4	20.8	14.7	87.1	95.1
62	Zračni promet	68.7	13.0	35.8	96.0	98.1
63	Pomožne prom. dej., stor. potovalnih in turist. agencij	38.6	23.8	91.1	108.5	31.4
64	Poštna in telekom. storitve	34.6	14.6	74.8	93.2	5.7
K	NEPREMIČNINE, NAJEM, POSLOVNE STORITVE	50.3	33.8	81.1	93.4	8.5
70	Poslovanje z nepremičninami	62.3	34.9	65.3	83.0	2.8
71	Dajanje strojev in opreme v najem, izposoja izdelkov široke porabe	57.7	38.2	69.6	97.1	13.8
72	Obdelava podatkov, podatkovne baze	52.6	39.6	113.6	115.4	14.0
73	Raziskovanje in razvoj	50.0	36.8	91.0	100.0	9.4
74	Druge poslovne dejavnosti	48.6	33.3	81.8	94.0	8.0
O	DRUGE JAVNE, SKUPNE IN OSEBNE ST. DEJ.	56.4	26.6	57.3	92.0	33.7
90	Storitve javne higiene	66.3	10.7	133.9	104.5	0.2
91	Dejavnosti združenj, organizacij	73.6	21.2	139.9	121.9	0.8
92	Rekreacijske, kulturne in športne dejavnosti	51.8	36.2	67.4	83.4	47.8
93	Druge storitvene dejavnosti	50.3	22.6	78.1	93.8	1.0

Vir: APP in lastni preračuni na osnovi podatkov APP.

Opomba: * razlika med čistim dobičkom in izgubo poslovnega leta.

Do sedaj izšlo v okviru zbirke delovni zvezki:

Letnik I, leto 1992

- št.1. Razvojno planiranje na ravni Republike Slovenije. Uredil mag. Matej More, Ljubljana, maj 1992, 59. strani
- št.2. Ocena gospodarskega in socialnega razvoja Slovenije v letih 1991 in 1992 (majska analiza) z dokumentacijo, vodja projekta mag. Andrej Hartman, junij 1992
- št.3. Slovenia in 1991 - 1992. Report on economic developments. Ljubljana, June 1992, 55 strani; (with statistical annex)
- št.4. Radej Bojan: Vrste ekonomskih inštrumentov varstva okolja in njihova uporaba. Naravni viri kot razvojni dejavnik - interdisciplinarni raziskovalni projekt trajnega razvoja. Zavod Republike Slovenije za makroekonomske analize in razvoj, Ljubljana, maj 1992, 122 strani
- št.5. Finančni rezultati poslovanja gospodarstva Slovenije v prvem polletju 1992 - primerjalni prikaz po posameznih dejavnostih gospodarstva na osnovi podatkov SDK iz periodičnih obračunov pravnih oseb za prvo polletje 1992. Pripravila: Stane Vencelj in Jana Jevševar, 15. september 1992, 30 strani
- št.6. Finančni rezultati poslovanja zavodov s področja družbenih dejavnosti v Sloveniji v prvem polletju 1992 - primerjalni prikaz po posameznih družbenih dejavnostih na osnovi podatkov SDK iz zaključnih računov in periodičnih obračunov zavodov za prvo polletje 1992 in za leto 1991. Pripravila Jasna Kondža, Ljubljana, 7. oktober 1992
- št.7. Finančni rezultati poslovanja javnih podjetij gospodarstva Slovenije v prvem polletju 1992 - primerjalni prikaz po posameznih dejavnostih gospodarstva na osnovi podatkov SDK iz periodičnih obračunov pravnih oseb za prvo polletje 1992. Pripravila Jana Jevševar, oktober 1992, 36 strani
- št.8. Selected indicators from the income statement and balance sheet by sector and by origin of capital of the Slovenian economy in January - June 1991 and 1992
- št.9. Gospodarska gibanja v letu 1992 in kratkoročne perspektive gospodarstva Slovenije v letu 1993 (Jesenska analiza), vodja projekta mag. Andrej Hartman, oktober 1992, Ljubljana
- št.10. Slovenia - Economic Developments in 1992 nad the Outlook for 1993, October 1992
- št.11. Panožne prognoze na podlagi ocenjevanja perspektivne sposobnosti industrijskih podjetij za obdobje 1992 - 1995, vodja projekta dr. Pavle Gmeiner, Ljubljana, november 1992

Letnik II, leto 1993

- št.1. Ali so se stroški uvoza blaga resnično povečali, dr. Janez Potočnik, Ljubljana, januar 1993
- št.2. Bilanca pomembnejših prehranskih proizvodov, Božena Leonardi, Ljubljana, januar 1993
- št.3. Industrijska politika Slovenije - koncept, omejitve, možnosti in usmeritve na narodnogospodarski in sektorski ravni, dr. Pavle Gmeiner, dr. Anton Povše, Ljubljana, februar 1993
- št.4. Analiza gibanja plač in dometa ter učinkovitosti zamrznitve plač v marcu 1993, Bojan Radej, Ljubljana, marec 1993
- št.5. Finančni rezultati poslovanja gospodarstva Slovenije v letu 1992, Jana Jevševar, april 1993
- št.5.1. Lastninjenje družbenega premoženja v gospodarstvu republike Slovenije v letu 1992, Judita Mirjana Novak, maj 1993
- št.5.2. Finančni rezultati poslovanja javnih podjetij v letu 1992 - primerjalni prikazi na osnovi podatkov zaključnih računov za leto 1992, Jana Jevševar, maj 1993
- št.5.3. Finančni rezultati poslovanja zavodov s področja družbenih dejavnosti - Primerjalni prikazi na osnovi podatkov zaključnih računov za leto 1992, Jasna Kondža, maj 1993
- št.5.4. Finančni rezultati poslovanja bank in zavarovalnic v letu 1992, Vida Brus, maj 1993
- št.6. Portfolio analiza slovenske industrije v obdobju 1990-1992, Tanja Česen, junij 1993
- št.7. Nacionalni računi Slovenije- ocena 1990-93 in projekcije 1994-97, vodja projekta Igor mag. Strmšnik, Zavod RS za makroekonomske analize in razvoj, junij 1993
- št.8. Gospodarska gibanja v Sloveniji leta 1993 in perspektive do leta 1997 (Pomladansko poročilo), vodja projekta mag. Andrej Hartman, Zavod RS za makroekonomske analize in razvoj, junij 1993
- št.9. Finančni rezultati poslovanja gospodarstva, zavodov s področja družbenih dejavnosti ter bank in zavarovalnic v prvem polletju 1993- primerjalni prikazi na osnovi podatkov SDK iz periodičnih obračunov pravnih oseb, Jana Jevševar, Dijana Pirc, Vida Brus, september 1993
- št.10. Mesto Slovenije v svetu- mednarodne primerjave podatkov nacionalnih računov, Tanja Česen, september 1993
- št.11. Gospodarska gibanja v letu 1993 in kratkoročne perspektive gospodarstva Slovenije v letu 1994 (Jesensko poročilo), Zavod RS za makroekonomske analize in razvoj, vodja projekta mag. Andrej Hartman, november 1993
- št.12. Izhodišča za pripravo strategije gospodarskega razvoja Slovenije, dr. Janez Potočnik, november 1993

Letnik III, leto 1994

- št. 1. Prebivalstvo in zaposlenost v Sloveniji na prehodu iz osemdesetih v devetdeseta leta in ocena tendenc razvoja do leta 2000, Tomaž Kraigher, januar 1994
- št. 2. Analiza obrestnih mer in obresti v letih 1991 do 1993, Vida Brus, februar 1994
- št. 3. Analiza in perspektiva deželnega rizika Slovenije, dr.Pavle Gmeiner, maj 1994
- št. 4.1 Finančni rezultati poslovanja gospodarstva Slovenije v letu 1993 - primerjalni prikazi na osnovi podatkov zaključnih računov za leto 1993, Judita Mirjana Novak, maj 1994
- št. 4.2.Finančni rezultati poslovanja zavodov s področja družbenih dejavnosti - primerjalni prikazi na osnovi podatkov zaključnih računov za leto 1993, Dijana Pirc, maj 1994
- št. 4.3.Finančni rezultati poslovanja bank in zavarovalnic v letu 1993 - primerjalni prikazi na osnovi podatkov zaključnih računov za leto 1993, Vida Brus, maj 1994
- št. 4.4.Finančni rezultati podjetij v izgubi v letih 1992 in 1993, Slavica Jurančič, junij 1994
- št. 5. Prikaz cenovnih sprememb v letih 1985 do 1993 - izračun verižnih indeksov cen po sektorjih NACE klasifikacije dejavnosti, Jure Povšnar, Nataša Marzidovšek, junij 1994
- št. 6. Gospodarska gibanja v Sloveniji v letu 1994 s projekcijami razvoja do leta 1998 (Pomladansko poročilo), Zavod RS za makroekonomske analize in razvoj, vodja projekta mag. Andrej Hartman, junij 1994
- št. 7. Regionalni vidiki razvoja Slovenije v obdobju 1990 - 1994, Janja Pečar, julij 1994
- št. 8. Finančni rezultati poslovanja Zavodov s področja družbenih dejavnosti in zavarovalnih organizacij v prvem polletju 1994, Judita Novak, Dijana Pirc in Vida Brus, september 1994
- št. 9. Kmetijska pridelava in odkup kmetijskih proizvodov v obdobju 1988 - 1993, Mateja Kovač, oktober 1994
- št. 10. Analiza gospodarskih gibanj v Sloveniji v letu 1994 s projekcijo razvoja v letu 1995 (Jesensko poročilo), vodja projekta Tanja mag. Česen, Zavod RS za makroekonomske analize in razvoj, november 1994
- št. 11. Primerjava med finančnimi rezultati poslovanja slovenskega gospodarstva za leto 1993 po zakonu o računovodstvu in po slovenskih računovodskih standardih, Judita Mirjana Novak, december 1994
- št. 12. Turistični promet v obdobju 1985 - 1994 in statistični prikaz stanja turizma v Sloveniji, Petra Drobne, december 1994

Letnik IV, leto 1995

- št. 1. Finančni rezultati poslovanja zavodov s področja družbenih dejavnosti v letu 1994, Primerjalni prikazi na osnovi zaključnih računov za leto 1994, Judita Mirjana novak, april 1995
- št. 2. Analiza in perspektiva deželnega rizika Slovenije po dveh scenarijih v obdobju do leta 2000, dr.Pavle Gmeiner, maj 1995
- št. 3. Finančni rezultati poslovanja bank in zavarovalnic v letu 1994 - primerjalni prikazi na osnovi podatkov zaključnih računov, Vida Brus, junij 1995
- št. 4. Analiza gospodarskih gibanj v Sloveniji v letu 1995 s projekcijo razvoja do leta 2000 (Pomladansko poročilo), vodja projekta Igor mag. Strmšnik, julij 1995
- št. 5. Finančni rezultati poslovanja gospodarstva Slovenije v letu 1994 (na osnovi statističnih podatkov iz bilance uspeha leta 1994, Judita Mirjana Novak , julij 1995
- št. 6. Analiza gospodarskih gibanj v Sloveniji v letu 1995 s projekcijo razvoja v letu 1996 (Jesensko poročilo), vodja projekta Igor mag. Strmšnik, oktober 1995
- št. 7. Nacionalni programi in posebni razvojni zakoni v luči strategije gospodarskega razvoja Slovenije in vpliva na regionalni razvoj, mag. Ana Murn, Ljubljana, november 1995
- št. 8. Značilnosti razvoja slovenskih regij, Janja Pečar, Ljubljana, december 1995
- št. 9. Politika cenovnega nadzora v Sloveniji v letih 1991 do 1995, Nataša Marzidovšek, Ljubljana, december 1995
- št. 10. Pregled posebnih razvojnih dokumentov, ki jih je sprejela država Slovenija, mag. Ana Murn, Ljubljana, december 1995
- št. 11. Razmerja v slovenskem gospodarstvu v letih 1992 in 1993 v luči input - output tabel, Vesna Štraser, Ljubljana, februar 1996
- št. 12. Ocena demografskih računov Slovenije 1981 - 1994, Tomaž Kraigher, Ljubljana, marec 1996

Letnik V, leto 1996

- št.1. Analiza gospodarskih gibanj v Sloveniji leta 1996 s ciljno projekcijo razvoja do leta 2000 (Pomladansko poročilo), Urad RS za makroekonomske analize in razvoj, vodji projekta mag. Igor Strmšnik in mag. Alenka Kajzer
- št.2. Finančni rezultati poslovanja gospodarstva Slovenije v letu 1995 (na osnovi statističnih podatkov iz bilance stanja in bilance uspeha za leto 1995), Judita Mirjana Novak, Ljubljana, julij 1996
- št.3. Poslovanje bank v letu 1995, Vida Brus, Ljubljana, julij 1996
- št.4. Javnofinančne obveznosti, ki izhajajo iz dokumentov razvojnega načrtovanja in posebnih rajonih zakonov, mag. Ana Murn, Ljubljana, september 1996
- št.5. Finančni rezultati poslovanja zavodov s področja družbenih dejavnosti v letu 1995, Judita Mirjana Novak, Ljubljana, oktober 1996
- št.6. Neposredne tuje investicije v slovensko gospodarstvo in njihov razvojni potencial. Foreign Direct Investment in the Slovenian Economy and its Development Potential, Matija dr. Rojec, Ljubljana, oktober 1996
- št.7. Regionalni vidiki razvoja Slovenije s poudarkom na finančnih rezultatih poslovanja gospodarskih družb v letu 1995, Janja Pečar, Ljubljana, oktober 1996
- št.8. Kazalci finančne uspešnosti gospodarjenja v letu 1995 po sektorjih in regijah, Liljana Figar kot vodja, Peter Beltram, Vida Brus, Mateja Kovač, Judita Mirjana Novak, Janja Pečar, Boštjan Plešec, Jure Povšnar, Ana Sečnik, Ljubljana, november 1996
- št.9. Ocena input-output tabele Republike Slovenije za leto 1995 v tekočih in stalnih cenah, Ivanka Zakotnik, Ljubljana, november 1996
- št.10. Dejavniki za povečanje konkurenčnosti slovenske predelovalne industrije s posebnim ozirom na kooperacije, razvojne raziskave in tuja vlaganja, dr. Pavle Gmeiner, Ljubljana, december 1996
- št.11. Analiza gospodarskih gibanj v Sloveniji - Jesensko poročilo 1996, vodja projekta dr. Alenka Kajzer, Ljubljana, december 1996
- št.12. Slovenija in Maastrichtski kriteriji konvergence, dr. Ivo Lavrač in mag. Vladimir Lavrač, Ljubljana, februar 1997

Letnik VI, leto 1997

- št.1. Analiza gospodarskih gibanj s ciljno projekcijo do leta 2001 (Pomladansko poročilo), Urad RS za makroekonomske analize in razvoj, vodja projekta dr. Alenka Kajzer, Ljubljana, junij 1997
- št.2. Finančni rezultati poslovanja gospodarskih družb v letu 1996 (na osnovi statističnih podatkov iz bilance stanja in bilance uspeha za leto 1996), Judita Mirjana Novak, Ljubljana, julij 1997
- št.3. Ocena kupne moči bruto domačega proizvoda na prebivalca v Sloveniji 1993-1997 in prognoza do 2005, mag. Tanja Česen, Ljubljana, julij 1997
- št.4. Regionalni vidiki razvoja Slovenije s poudarkom na finančnih rezultatih poslovanja gospodarskih družb v letu 1996, Janja Pečar, Ljubljana, oktober 1997
- št.5. Poslovanje bank v letu 1996, Vida Brus, Ljubljana, oktober 1997
- št.6. Uvod v kupno moč denarne enote in probleme merjenja domačega proizvoda po kupni moči, dr. Pavle Gmeiner, Ljubljana, november 1997
- št.7. Ocena gospodarskih gibanj v letu 1997 in možnosti razvoja v letu 1998 (Jesensko poročilo), Urad RS za makroekonomske analize in razvoj, vodja projekta dr. Alenka Kajzer, Ljubljana, november 1997
- št. 8. Finančni rezultati poslovanja izvoznikov v letu 1996, Judita Mirjana Novak, Ljubljana, december 1997
- št. 9. Kazalci finančne uspešnosti gospodarjenja v letu 1996 po sektorjih, Liljana Figar kot vodja, Vida Brus, Andrej Hrovat, Mateja Kovač, Judita Mirjana Novak, Mateja Pečar, Jure Povšnar, Ana Sečnik, Ljubljana, december 1997
- št.10. SAM Slovenija 1996 (matrika nacionalnih računov), Ivanka Zakotnik, Ljubljana, december 1997
- št.11. Slovenija v Evropi regij - Regionalne strukture razširjene evropske zveze, mag. Igor Strmšnik, Ljubljana, januar 1998
- št.12. Globalna konkurenčnost Slovenije - Eksperimentalna ocena njenih prednosti in slabosti po metodi Svetovnega ekonomskega foruma. dr. Pavle Gmeiner, Ljubljana, januar 1998

Letnik VII, leto 1998

- št. 1. Pregled javnofinančnih prihodkov za leto 1997 (na osnovi Poročila B-2) Agencije RS za plačilni promet, Jasna Kondža, Ljubljana, marec 1998
- št. 2. Projekcije prebivalstva Slovenije 1996 - 2070, Tomaž Kraigher, Ljubljana, marec 1998
- št. 3. Sistem nacionalnih računov SAM (Social Accounting Matrix) Slovenija 1995, dr. Ivo Lavrač, Branka Tavčar, Ivanka Zakotnik, Ljubljana, april 1998
- št. 4. Vladne finančne intervencije v gospodarstvu, Državne pomoči v Evropski uniji, mag. Ana Murn, Ljubljana, maj 1998
- št. 5. Finančni rezultati poslovanja gospodarskih družb v letu 1997 (na osnovi statističnih podatkov iz bilance stanja in bilance uspeha za leto 1997), Judita Mirjana Novak, Ljubljana, julij 1998
- št. 6. Slovenija v letu 1997 – ocene nacionalnih računov, Ivanka Zakotnik, Ljubljana, avgust 1998
- št. 7. Finančna uspešnost gospodarjenja v letu 1997 po sektorjih, Liljana Figar, Andrej Hrovat, Mateja Kovač, Judita Mirjana Novak, Jure Povšnar, Mateja Pečar, Ana Sečnik, Ljubljana, oktober 1998
- št. 8. Ocena četrtnega bruto domačega proizvoda Slovenije potrošna struktura 1995 – 1997, dr. Tanja Česen, Ljubljana, november 1998
- št. 9. Regionalni vidiki razvoja Slovenije s poudarkom na finančnih rezultatih poslovanja gospodarskih družb v letu 1997, Janja Pečar, december 1998
- št. 10. Razvojni indikatorji za vrednotenje okoljske kakovosti gospodarske rasti, Bojan Radej, februar 1999
- št. 11. Koncept in empirični rezultati merjenja nacionalne konkurenčne sposobnosti v Sloveniji za obdobje 1995-1998 in napovedi do leta 2000, dr. Pavle Gmeiner, Liljana Figar, februar 1999
- št. 12. Prenova regionalne politike, mag. Igor Strmšnik, april 1999

Letnik VIII, leto 1999

- št. 1. Finančni rezultati poslovanja gospodarskih družb v letu 1998 (na osnovi statističnih podatkov iz bilance stanja in bilance uspeha za leto 1998), Judita Mirjana Novak, avgust 1999
- št. 2. Ocenjevanje cen življenskih potrebščin, drobnoprodajnih cen in cen industrijskih izdelkov pri proizvajalcih, Boštjan Plešec, Nataša Marzidovšek, maj 2000
- št. 3. Strategija gospodarskega razvoja Slovenije - razvojni scenarij, koordinatorja: mag. Igor Strmšnk, Branka Tavčar, september 1999
- št. 4. Matrika nacionalnih računov - Slovenija 1998, Ivanka Zakotnik, december 1999
- št. 5. Finančna uspešnost gospodarjenja v letu 1998 po sektorjih, Jure Povšnar, dr. Tanja Česen, Andrej Hrovat, Mojca Koprivnikar Šušteršič, Mateja Kovač, Judita Mirjana Novak, Ana Sečnik, februar 2000
- št. 6. Vzroki primanjkljaja na tekočem računu plačilne bilance v obdobju tranzicije, mag. Rotija Kmet, februar 2000
- št. 7. Poslovanje bančnega sistema v letu 1998, Andrej Hrovat, februar 2000
- št. 8. Regionalni vidiki razvoja Slovenije s poudarkom na finančnih rezultatih poslovanja gospodarskih družb v letu 1998, Janja Pečar, marec 2000
- št. 9. Pregled javnofinančnih prihodkov za leto 1998 in 1999 (na osnovi Poročila B-2) Agencije RS za plačilni promet, Jasna Kondža, Ljubljana, april 2000
- št. 10. Zunanje neravnovesje in ekonomska politika v obdobju tranzicije - primer Češke, Madžarske in Poljske z možnimi zaključki za Slovenijo, mag. Rotija Kmet, marec 2000
- št. 11. Sodobne tendence v odnosih med storitveno in industrijsko proizvodnjo v svetu in v Sloveniji, dr. Metka Stare, Ljubljana, april 2000
- št. 12. Regionalna politika, Mojca Aljančič, Sara Dragana Bogdanovič, Ljubljana, maj 2000

Letnik IX, leto 2000

- št. 1. Neposredne tuje investicije v Slovenijo, trendi, razvoj in politika v obdobju 1997 - 1999, dr. Matija Rojec, Ljubljana, julij 2000
- št. 2. Finančni rezultati poslovanja gospodarskih družb v letu 1999 (na osnovi statističnih podatkov iz bilance stanja in bilance uspeha za leto 1999), Judita Mirjana Novak, Ljubljana, september 2000
- št. 3. Plačilna bilanca in napovedovanje njenega razvoja, mag. Jože Markič, Ljubljana, september 2000
- št. 4. Ekonometrična analiza gibanja investicij v osnovna sredstva v Sloveniji, mag. Vesna Štraser, Ljubljana, oktober 2000
- št. 5. Poslovanje bančnega sistema v letu 1999, mag. Luka Vesnaver, Ljubljana, oktober 2000
- št. 6. Pomen in merjenje osnovne inflacije v Sloveniji, mag. Boštjan Vasle, Ljubljana, oktober 2000
- št. 7. Shema indikatorjev monitoringa okoljskega razvoja, mag. Bojan Radej, Jure Povšnar, Mateja Kovač, Ivanka Zakotnik, dr. Pavle Gmeiner, Matjaž Hanžek in dr. Janko Seljak, Ljubljana, november 2000
- št. 8. Regionalni vidiki razvoja Slovenije s poudarkom na finančnih rezultatih poslovanja gospodarskih družb v letu 1999, Janja Pečar, mag. Metka Farič, januar 2001
- št. 9. Analiza poslovanja gospodarskih družb v obdobju 1995-1999 po dejavnostih, mag. Rotija Kmet, Janez Kušar, Jure Povšnar, Mateja Kovač, dr. Tanja Česen, mag. Mateja Peternelj, marec 2001