

DELOVNI ZVEZKI
URADA ZA MAKROEKONOMSKE ANALIZE IN RAZVOJ

št. 2/letnik X/2001

SEKTORSKA ANALIZA POSLOVANJA
GOSPODARSKIH DRUŽB V
OBDOBJU 1995 - 2000

Avtorice in avtorji:

mag. Rotija Kmet, Gorazd Kovačič,
Mojca Koprivnikar Šušteršič,
Jure Povšnar, Eva Zver,
Mateja Kovač, Janez Kušar,
mag. Brigita Lipovšek

Ljubljana, 2001

DELOVNI ZVEZKI URADA ZA MAKROEKONOMSKE ANALIZE IN RAZVOJ
ISSN 1318-1920

Št. 2/letnik X/2001

Izdajatelj:

Urad Republike Slovenije za makroekonomske analize in razvoj,
Gregorčičeva 27, 1000 Ljubljana.

Telefon: 01 478 10 12

Fax: 01 478 10 70

Elektronska pošta: gp.umar@gov.si

<http://www.sigov.si/zmar/publicis/dz.html>

Urednica zbirke: Ana TRŠELIČ

Prelom strani, tehnična urednica: Tina KOPITAR

Prevod povzetka: Marko GERMOVŠEK

Lektoriranje: Julijana ČUFER

Priprava in obdelava podatkov: Vlado MOSTNAR

Distribucija: Simona ZRIM

Tisk: SOLOS, Ljubljana

Odgovorna oseba: dr. Janez ŠUŠTERŠIČ, direktor

Naklada:

200 izvodov

Pisna naročila za zbirko ali posamezno publikacijo sprejemamo na naslov izdajatelja.

Ključne besede: analiza poslovanja sektorjev, statistični podatki iz bilance stanja in bilance uspeha, gospodarske družbe, predelovalne dejavnosti, trgovina, promet, storitve, informacijsko-komunikacijske dejavnosti, rekreacijske, kulturne in športne dejavnosti, gradbeništvo, energetika, gostinstvo, rudarstvo, kmetijstvo, ribištvo.

DELOVNI ZVEZEK št. 2/X so pripravili:

mag. Rotija Kmet

Povzetek in urejanje

1. Uvod

2. Sektorska struktura slovenskega gospodarstva

Okvir 1: Informacijsko – komunikacijske dejavnosti

Gorazd Kovačič

3.1. Področje dejavnosti D: PREDELOVALNE DEJAVNOSTI

3.1.1. Poslovanje gospodarskih družb po podpodročjih in oddelkih predelovalnih dejavnosti

3.1.2. Poslovni rezultati gospodarskih družb predelovalnih dejavnosti
glede na pretežno usmerjenost na tuji ali domači trg

Mojca Koprivnikar Šušteršič

3.2. Področje dejavnosti G: TRGOVINA, POPRAVILA MOTORNIH VOZIL IN IZDELKOV
ŠIROKE PORABE

3.8. Področje dejavnosti H: GOSTINSTVO

Jure Povšnar

3.3. Področje dejavnosti I: PROMET, SKLADIŠČENJE IN ZVEZE

3.6. Področje dejavnosti E: OSKRBA Z ELEKTRIKO, PLINOM IN VODO

3.9. Področje dejavnosti C: RUDARSTVO

Eva Zver

3.4. Področje dejavnosti K: POSLOVANJE Z NEPREMIČNINAMI, NAJEM IN POSLOVNE
STORITVE

3.7. Področje dejavnosti O: DRUGE JAVNE, SKUPNE IN OSEBNE STORITVENE DEJAVNOSTI

Mateja Kovač

3.10. Področje dejavnosti A: KMETIJSTVO, LOV, GOZDARSTVO

3.11. Področje dejavnosti B: RIBIŠTVO

Janez Kušar

3.5. Področje dejavnosti F: GRADBENIŠTVO

mag. Brigita Lipovšek

3.7. Področje dejavnosti O: DRUGE JAVNE, SKUPNE IN OSEBNE STORITVENE DEJAVNOSTI

POVZETEK

Gospodarske družbe so v letu 2000 ustvarile približno 60% dodane vrednosti slovenskega gospodarstva. Po podatkih je gospodarsko najpomembnejši sektor industrija (področja dejavnosti C, D, E), kjer je bilo v letu 2000 ustvarjene 49.6% dodane vrednosti in zaposlenih 48.8% vseh zaposlenih v gospodarskih družbah. V okviru industrije prednjačijo predelovalne dejavnosti (področje dejavnosti D) s 43.6% ustvarjene dodane vrednosti in 45.1% zaposlenih v letu 2000. Drugi gospodarsko najpomembnejši sektor, če upoštevamo ustvarjeno dodano vrednost gospodarskih družb, je trgovina (G), sledijo pa področje prometa, skladiščenja in zvez (I), področje nepremičnin, najema in poslovnih storitev (K) ter gradbeništvo.

Primerjava med letoma 1995 in 2000 pokaže, da je bil delež industrije v skupno ustvarjeni dodani vrednosti lani sicer nižji kot pred šestimi leti, vendar se ohranja na približno enaki ravni že od leta 1996 dalje. Delež storitvenih dejavnosti se je vse do leta 1999 vzpenjal, lani pa upadel na raven iz leta 1995 (42.2%). Gledano po posameznih sektorjih, sta se v analiziranem obdobju najbolj spremenila deleža kmetijstva in ribištva ter gradbeništva. Gospodarski pomen kmetijstva in ribištva (A in B) se je zmanjšal, precej pa se je okrepil prispevek gospodarskih družb gradbeništva k skupno ustvarjeni dodani vrednosti.

Gospodarske družbe s področja **predelovalnih dejavnosti** (po Standardni klasifikaciji dejavnosti področje D) so lani že četrto leto zapored zabeležile pozitiven neto poslovni rezultat (gl. opombo 3), v primerjavi s predhodnim letom pa so se izboljšali tudi posamezni kazalci uspešnosti poslovanja (ekonomičnost, donosnost, produktivnost). Prerez strukture dobičkov pokaže, da so družbe lani zelo dobre rezultate poslovanja dosegle predvsem v svoji osnovni dejavnosti (neto dobiček iz poslovanja), in sicer so se ob ugodni konjunkturi na tujih trgih najbolj povečali prihodki od prodaje proizvodov in storitev v tujini (izvozna usmerjenost se je povečala za 3.5 strukturne točke, kar je največje letno povečanje v obdobju 1995–2000). Na odhodkovni strani pa smo bili priča razmeroma dinamični rasti stroškov blaga, materiala in storitev, povezani z lanskimi neugodnimi cenovnimi gibanji doma in v tujini, kar je, kljub ugodnim gibanjem na prihodkovni strani, upočasnjevalo lansko rast dobičkov iz poslovanja in dodane vrednosti. Na rast celotnega neto čistega dobička poslovnega leta pa je dodatno neugodno vplivalo dejstvo, da se je trend zniževanja stroškov financiranja predhodnih let lani poslabšal. Relativno visoko rast odhodkov od financiranja povezujemo s povečanim zadolževanjem gospodarskih družb. Sama velikost kazalcev zadolženosti zazdaj še ni problematična, saj je pri nas delež dolgov v strukturi pasive v primerjavi s povprečjem EU relativno majhen, zaskrbljujoče pa je, da se poslabšuje struktura ročnosti dolga.

¹ Mišljeni so oddelki po Standardni klasifikaciji dejavnosti.

Podobno kot v letu 1999 se je v okviru predelovalnih dejavnosti tudi lani povečalo število panog¹, ki so poslovno leto zaključile z neto čistim dobičkom. Rezultati primerjalne analize panog na podlagi večih kazalcev uspešnosti poslovanja so pokazali, da so lani najuspešnejše poslovali v proizvodnji kemikalij in kemičnih izdelkov (oddelek 24), v reciklaži (37), proizvodnji električnih strojev in aparatov (31) in proizvodnji vlaknin, papirja in papirnatih izdelkov (21). Najslabši rezultati pa so bili doseženi v: proizvodnji koksa, naftnih derivatov in jedrskega goriva (23), proizvodnji drugih vozil in plovil (35), proizvodnji tekstilij (17) ter proizvodnji oblačil, strojenju in obdelavi krzna (18).

V zadnjih šestih letih so se izboljšali tudi poslovni rezultati gospodarskih družb, ki se po svoji pretežni dejavnosti uvrščajo v **trgovino, popravila motornih vozil in izdelkov široke porabe** (področje dejavnosti G). Lani je na poslovanje trgovinskih družb ugodno vplivalo predvsem povečanje poslovnih prihodkov na tujih trgih. Kljub temu je bilo izboljšanje neto poslovnega rezultata lani nekoliko skromnejše kot v letu pred tem, na kar je v največji meri vplivala relativno visoka rast odhodkov od financiranja (zlasti stroškov obresti in drugih odhodkov financiranja), povezanih z najemanjem dolgoročnih in kratkoročnih kreditov. Za trgovinsko panogo je v zadnjih letih značilna tudi relativno visoka rast vrednosti sredstev, zlasti nepremičnin, kar lahko povežemo z izgradnjo novih trgovskih centrov, avtomobilskih salonov in bencinskih servisov. Povečuje se tudi vrednost dolgoročnih finančnih naložb, kar lahko pripišemo povezovanju trgovine na drobno.

V **prometu, skladiščenju in zvezah** se je neto čisti dobiček poslovnega leta lani zmanjšal že drugo leto zapored. K poslabšanju poslovnih rezultatov sta največ prispevali dejavnost kopenskega prometa, in sicer poglobljanje izgube v železniškem prometu (družbe cestnega prometa so kot celota poslovale pozitivno), ter dejavnost telekomunikacij, kjer se je neto čisti dobiček lani znižal že drugo leto, močno pa se je znižala tudi donosnost prodaje v telekomunikacijah (od 12.2% v letu 1998 na 2.6% v letu 2000). V zadnjih dveh letih je poleg umirjanja rasti prihodkov od prodaje najverjetneje zaradi postopnega upočasnevanja rasti števila uporabnikov mobilnih telefonov na neto rezultat poslovanja neugodno vplivala tudi dinamična rast odhodkov, predvsem stroškov blaga, materiala in storitev ter stroškov obresti. Med gospodarskimi družbami prometa, skladiščenja in zvez so lani najbolj izboljšale poslovanje turistične agencije.

Gospodarske družbe, ki se po svoji pretežni dejavnosti uvrščajo v **področje dejavnosti K – poslovanje z nepremičninami, najem in poslovne storitve**, so kot celota leto 2000 zaključile z visokim neto dobičkom iz poslovanja, kar kaže na nadaljevanje relativno ugodnih premikov na področju poslovnih storitvenih dejavnosti. Kljub ugodnim rezultatom poslovanja iz osnovne dejavnosti pa so leto zaključili z neto izgubo poslovnega leta, potem ko so lani prvič v obdobju ustvarili presežek vseh prihodkov nad odhodki. Glavni razlog za lansko poslabšanje je v relativno visokih odhodkih od financiranja,

povezanih predvsem z visokimi odpisi finančnih naložb gospodarskih družb v podrazredu upravljanje s holding družbami. Najboljše rezultate poslovanja so, tako kot v celotnem obravnavanem obdobju, tudi v letu 2000 zabeležile gospodarske družbe, ki se pretežno ukvarjajo z obdelavo podatkov in s tem povezanimi dejavnostmi (oddelek 72), ter tiste, ki se ukvarjajo z oddajo strojev in opreme v najem (oddelek 71). Oddelek 72 sodi tudi med najbolj propulzivne in nadpovprečno produktivne dejavnosti sektorja K. Nadpovprečno produktivnost (glede na povprečje gospodarskih družb v Sloveniji) pa dosežajo tudi v oddelku 70 – Poslovanje z nepremičninami in v oddelku 73 – Raziskovanje in razvoj.

Dejavnost **gradbeništva** (področje dejavnosti F) se je v letih 1995–2000 precej okrepila. V veliki meri je to posledica pospešene dinamike izgradnje avtocest v Sloveniji v drugi polovici devetdesetih let, v letu 1999 pa je na povečanje obsega poslovanja vplivala tudi davčna reforma sredi leta. To se je odrazilo tudi na poslovnem rezultatu, saj so leta 1999 gospodarske družbe s področja gradbeništva ustvarile največ dobička v obdobju 1995–2000. Kljub pozitivnemu neto poslovnemu rezultatu, ki je bil lani realiziran že drugo leto zapored, pa so se zlasti lani precej poslabšali kazalci zadolženosti gospodarskih družb. Povečuje se tudi število dni, v katerih povprečna gospodarska družba izterja svoje terjatve, kar skupaj s hitro rastjo kratkoročnih obveznosti opozarja na povečevanje plačilne nediscipline v gradbeništvu.

Gospodarske družbe **oskrbe z elektriko, plinom in vodo** (področje dejavnosti E) so v zadnjih šestih letih poslovale z neto čisto izgubo, ki je bila lani nominalno za dobro tretjino nižja od največje izgube v letu 1997. Nekoliko opaznejše je bilo lani povečanje izgube v manjšem delu te dejavnosti, to je pri zbiranju, čiščenju in distribuciji vode, kjer se je neto čista izguba v letu 2000 nominalno povečala za 56%. Glavni del izgube pa še vedno ustvarijo v t. i. energetske delu dejavnosti oskrbe z elektriko, plinom in vodo, največ pri oskrbi z elektriko. Tu se že letos, še bolj pa v naslednjih letih, obetajo velike spremembe, ki so vezane na odpiranje trga (do drugih držav), deregulacijo elektroenergetskega sistema ter povezovanje domačih proizvodnih podjetij za uspešnejše kljubovanje tuji konkurenci.

Gospodarske družbe, ki se po svoji pretežni dejavnosti uvrščajo v področje dejavnosti O – **druge javne skupne in osebne storitve**, so kot celota leto 2000 zaključile z doslej najvišjim neto dobičkom iz poslovanja. Kljub ugodnim rezultatom poslovanja v osnovni dejavnosti pa je bilo ob visokih odhodkih financiranja v filmski in video dejavnosti (skupina 92.1) ter radijski in televizijski dejavnosti (92.2) lani poslovno leto gospodarskih družb področja dejavnosti O zaključeno z najvišjo neto izgubo v analiziranem šestletnem obdobju. Najboljše poslovne rezultate so realizirala podjetja, ki se ukvarjajo s športnimi dejavnostmi, in podjetja, ki se ukvarjajo s prirejanjem iger na srečo, ter igralnice. Za področje drugih javnih, skupnih in osebnih storitvenih dejavnosti je značilna tudi dinamična rast produktivnosti. Najvišjo dodano vrednost na zaposlenega v dejavnosti O dosežajo gospodarske družbe s področja

filmske in videodejavnosti ter dejavnosti za sprostitve (kjer prevladuje igralništvo), ki po podatkih za leto 2000 tudi močno (za 117% oziroma za 112%) presegajo povprečje vseh slovenskih gospodarskih družb.

Gospodarske družbe **gostinstva** (področje dejavnosti H) vse od leta 1995 prikazujejo neto izgubo poslovnega leta, ki se je lani po izboljšanju rezultatov v letu 1999 ponovno poglobila. Lansko poslabšanje poslovnih rezultatov v gostinstvu pa ni bilo samo posledica poslabšanja poslovanja v osnovni dejavnosti, ampak pretežno visokih odhodkov od financiranja. Kljub negativnemu poslovnemu izidu, pa nekateri podatki kažejo, da se zlasti v zadnjih dveh letih v dejavnosti dogajajo nekatere pozitivne spremembe. Lani se je tako že drugo leto zapored povečala zaposlenost, hkrati pa se je izboljšala tudi produktivnost, merjena z dodano vrednostjo na zaposlenega. Prav tako se je v povprečju izboljšala tudi stroškovna učinkovitost.

V okviru **rudarstva** (področje dejavnosti C) je večji, t. i. energetski del dejavnosti zadnjih šest let vseskozi posloval z izgubo, manjši neenergetski del pa z dobičkom. Osnovna značilnost področja dejavnosti rudarstva je zmanjševanje aktivnosti v premogovništvu, kjer smo nekatere rudnike že zaprli, odločitev o zaprtju še zadnjega rudnika rjavega premoga do konca tega desetletja pa je bila tudi že sprejeta. V premogovništvu se je tako število zaposlenih od 7,662 v letu 1995 znižalo na samo 4,506 zaposlenih v letu 2000.

Gospodarske družbe s področja **kmetijstva** (področje dejavnosti A) so lani ustvarile neto čisti dobiček poslovnega leta, potem ko so v analiziranem šestletnem obdobju, z izjemo leta 1998, čiste izgube ves čas presegale čiste dobičke. Temu primerno so se lani izboljšali tudi kazalci donosnosti in gospodarnosti. Še vedno pa je za kmetijske gospodarske družbe značilna relativno nizka produktivnost, povečuje pa se tudi že tako visoka usmerjenost na domači trg.

Gospodarske družbe s področja dejavnosti **ribištva** (B) so kot celota v obravnavanem obdobju večinoma izkazovale negativni neto poslovni rezultat. Izjemi sta le leto 1998 in lansko. K pozitivnemu neto čistemu dobičku poslovnega leta je lani veliko prispevala povečana vrednost državnih pomoči, saj je ribištvo v Sloveniji dejavnost, ki se sooča le z majhnimi možnostmi razvoja in se kot tako na prostem trgu ne bi moglo obdržati. Lani se je, drugače kot v preteklih letih, močneje povečal tudi delež izvoza v celotni prodaji.

SUMMARY

In 2000, commercial companies generated about 60% of the value added of the Slovenian economy. According to these figures, industry was the most important sector of the economy (comprising activities C, D and E), accounting for 49.6% of value added and 48.8% of all workers employed in companies. Within industry, manufacturing was in the lead (activity D) with 43.6% of value added and 45.1% of all employees. The second most important sector as regards value added was wholesale and retail trade and certain repairs (activity G), followed by transport, storage and communications (activity I), real estate, renting and business services (activity K), and construction (activity F).

A comparison has been made for the period from 1995 to 2000. According to these findings, industry made up a smaller share of total value added in 2000 compared to 1995, but roughly the same proportion has been maintained since 1996. Service sectors accounted for growing shares up to 1999, but their proportion fell to the level of 1995 last year (42.2%). Broken down by activities, the shares of agriculture, fishing and construction encountered the most significant changes in the given period. The importance of agriculture and fishing (activities A and B) diminished, whereas the contribution of construction to total value added increased substantially.

In 2000, **manufacturing** companies (activity D) recorded positive net business results (the difference between net profits and net losses) for the fourth year running, what is more, certain performance indicators were better than in 1999 (ratio of operating revenues to expenses, profitability, productivity). According to the composition of profits, companies recorded very good business results in their core activities (net operating profits): revenues from sales in foreign markets increased the most, which was the result of the economic upturn in those markets (export orientation increased by 3.5 percentage points, the biggest annual increase in the 1995-2000 period). On the expenses side, there was a relatively strong rise in the costs of goods, materials and services underpinned by last year's unfavourable price movements in the country and abroad. This held operating profits and value added back despite the positive developments on the revenue side. Total business results for the financial year were additionally influenced by financing expenses, which recorded a falling trend in the preceding years, but the trend reversed in 2000. The relatively strong rise in financing expenses was related to increased corporate borrowing. The indebtedness indicators point to no serious difficulties so far, because the share of debts in liabilities is relatively small in Slovenia compared to the EU average, however, what raises concern is the worsening maturity structure of debts.

Like in 1999, the number of manufacturing sub-sectors¹ that posted positive net business results rose in 2000. Results of a comparative

¹ According to the Standard Classification of Activities.

analysis made on the basis of several performance indicators reveal the sectors with best business results: chemicals and chemical products (section 24), recycling (section 37), electrical machinery and equipment (section 31), and pulp, paper and paper products (section 21). The worst results were seen in the manufacture of coke, petroleum products and nuclear fuels (section 23), other transport equipment (section 35), textiles (section 17), and the manufacture of clothing apparel, dressing and dyeing of fur (section 18).

Like in manufacturing, business results have been improved by companies whose core activity falls into **wholesale and retail trade, the repair of motor vehicles and household and personal goods** (activity G) in the last six years. Last year's business results of companies engaged in distributive trades were influenced by positive effects of higher operating revenues from foreign markets. In spite of this, the net improvement in business results was weaker than in 1999 thanks to the relatively high rise in financing expenses (in particular interest payments and other financing expenses) arising from long- and short-term loans. Over the last few years, the activity of distributive trades has been characterised by a relatively strong rise in assets, particularly land and buildings, underpinned by the construction of new shopping centres, car dealer shops, and petrol stations. The value of long-term financial investments was on a rising trend as well, which was due to acquisitions and mergers within the activity of retail trade.

In **transport, storage and communications** net profits for the financial year fell in 2000 for the second consecutive year. The poorer business results were primarily due to the activities of land transport, i.e. the growing losses in railway transport (the total of all companies engaged in road transport reported positive results), and telecommunications, which saw a drop in net profits for the second year running, moreover, the return on sales fell significantly from 12.2% in 1998 to 2.6% in 2000. In addition to the moderate rise in revenues from sales seen over the last two years, very likely due to a slowdown in the number of mobile telephone users, net business results were negatively affected by rising expenses, mainly the costs of goods, materials and services, and interest payments. Last year, tourist agencies saw the biggest improvement in business results among the companies listed in transport, storage and communications.

Companies whose core business is **real estate, renting and business services** (activity K) recorded high net operating profits in 2000 as a whole, suggesting that the positive shifts in business and service industries were maintained. Despite the positive results recorded by core business activities, these companies saw total net losses for the financial year. The main reason for last year's poor results lies in the relatively high financing expenses underpinned by high financial investment write-offs of companies listed under management activities of holding companies. As in the whole period under observation, the best business results were posted by companies mainly dealing with data processing

and related activities (section 72), and companies renting out machinery and equipment (section 71). Moreover, section 72 is one of the fastest growing areas within activity K and records an above-average level of productivity. Above-average productivity (relative to the average of all companies in Slovenia) was also recorded in section 70 – real estate activities – and section 73 – research and development.

Construction (activity F) gained considerable strength in the 1995-2000 period. This was primarily the result of the strong dynamics of motorway construction in Slovenia in the second half of the nineties, whereas in 1999 construction activity was accelerated by the tax reform carried out in the middle of the year. This was reflected in business results, with companies engaged in construction reporting the biggest profits in 1999 with respect to the entire period under observation. Despite the positive net business results, which were posted for the second year running in 2000, the corporate indebtedness indicators worsened significantly. Furthermore, the number of days required for a company to collect its claims increased which, together with the rapid rise in short-term liabilities, points to increased irregularity in making payments.

Companies listed in **electricity, gas and water supply** (activity E) reported net losses over the last six years; in 2000, losses were a solid one-third lower in nominal terms than in 1997, the year when they were highest. A slightly stronger rise in net losses was seen in water collection, purification and distribution, a minor part of the activity, with net losses rising by 56% in nominal terms. That part of electricity, gas and water supply dealing with energy continued to account for the largest proportion of losses, with electricity supply contributing the largest share. In 2001 and even more so in following years, this sector is expected to experience significant changes related to the opening-up of the electricity market to external suppliers, deregulation of electricity production and the distribution system, and mergers between domestic companies to be able to resist competition from abroad.

Overall, the companies whose core business is **other community, social and personal services** (activity O) concluded the 2000 financial year with the highest net operating profits so far. Despite the positive financial results recorded by core business activities, companies in activity O reported the highest net losses in the given six-year period because of high financing expenses in the film and video activity (section 92.1) and the radio and television activity (92.2). The best business results were reported by companies dealing with sports activities and companies engaged in lotteries and gambling. The remaining activities within other community, social and personal services recorded a dynamic rise in productivity. The highest value added per employee was seen in companies in the film and video industry and the leisure industry (with gambling holding the largest share) and it was well above the average of all companies in Slovenia in 2000 (by 117% and 112%, respectively).

Companies in **hotels and restaurants** (activity H) have reported a net loss for the financial year since 1995; net losses deepened again in 2000 after an improvement in 1999. Last year's worsening of financial results was due not only to poorer results of the core business but also the high financing expenses. Despite the negative business results, some figures point to positive shifts in this activity over the last two years. In 2000, employment increased for the second year running and, at the same time, productivity measured by value added per employee improved as well. Cost-effectiveness also improved on average.

The main part of **mining** (activity C), i.e. companies dealing with energy, reported a loss throughout the six-year period, whereas that part of mining not engaged in energy commerce reported a profit. The main feature of mining activity is the reduction of economic activity in coal mining, with several coal mines having been closed, while the decision on closing the last brown coal mine by the end of this decade has already been taken. The number of people employed in mining dropped from 7,662 in 1995 to only 4,506 in 2000.

Companies in **agriculture** (activity A) reported a net profit for the financial year in 2000, whereas throughout the six-year period their losses were higher than profits, except in 1998. Accordingly, the indicators of profitability improved. However, companies engaged in agriculture continued to be characterised by relatively low productivity, while orientation to the domestic market, which is already strong, increased further.

Companies in **fishing** (activity B) mainly reported negative business results as a whole in the given period. The exceptions were 1998 and 2000. Last year's total net profits were primarily due to higher state subsidies. State subsidies are important because fishing in Slovenia has very limited possibilities of expansion and would therefore not be able to compete in the free market. Unlike in the preceding years, the share of exports in total sales increased significantly in 2000.

1. UVOD

V zadnjih šestih letih (1995-2000²) se je poslovanje gospodarskih družb v Republiki Sloveniji v povprečju izboljšalo (gl. tabelo 1), ob koncu obdobja pa se je ugodnejšim rezultatom poslovanja pridružila tudi postopna krepitev števila zaposlenih³. Čisti dobički gospodarskih družb so lani že tretje leto zapored presegli čiste izgube, neto poslovni rezultat⁴ pa je bil za dve milijardi SIT (oziroma nominalno za 1.7%) nižji kot leta 1999, ko je dosegel najvišjo vrednost v šestih letih (119.5 milijarde SIT).

Na poslabšanje lanskih poslovnih rezultatov je močno vplivala izredno visoka rast odhodkov od financiranja, neugodna pa so bila tudi gibanja na strani poslovnih odhodkov, zlasti stroškov za vmesno porabo. Zaradi neugodnih cenovnih gibanj doma in poslabšanja pogojev menjave so se namreč lani za razliko od preteklih let stroški za vmesno porabo povečevali hitreje od poslovnih prihodkov. Delež vmesne porabe v poslovnih

Tabela 1: Izbrani kazalci poslovanja gospodarskih družb v Sloveniji

	1995	1996	1997	1998	1999	2000
Število gospodarskih družb	33,609	35,786	36,717	37,585	37,553	37,695
Število zaposlenih	484,602	467,238	460,376	459,094	463,481	468,677
Neto čisti dobiček/izguba poslovnega leta ¹ , v mio SIT	-24,937	-60,417	-3,868	36,536	119,521	117,520
VELIKOST PODJETJA						
Sredstva / podjetje, v mio SIT	175.2	173.9	201.0	217.3	249.4	287.6
Število zaposlenih / podjetje	14.4	13.1	12.5	12.2	12.3	12.4
KAPITALNA INTENZIVNOST						
Sredstva / zaposlenega, v 000 SIT		12,963	14,776	16,933	18,913	21,555
GOSPODARNOST						
Ekonomičnost poslovanja	0.997	0.998	1.008	1.010	1.013	1.016
DONOSNOST						
Donosnost sredstev, v %		-1.0	-0.1	0.5	1.4	1.2
Donosnost prodaje, v %	-0.5	-1.1	-0.1	0.5	1.5	1.3
PRODUKTIVNOST						
Produktivnost dela, v 000 SIT	9,608	11,372	13,184	14,467	15,911	
Dodana vrednost / zap., v 000 SIT	2,308	2,713	3,205	3,536	3,916	4,365
STROŠKOVNA UČINKOVITOST						
Stroški dela / zaposlenega, v 000 SIT	1,725	1,940	2,178	2,382	2,603	2,892
Stroški dela v dodani vrednosti, v %	74.7	71.5	68.0	67.4	66.5	66.3
FINANČNA STRUKTURA						
Delež dolga v virih sredstev, v %	46.3	45.4	48.4	48.4	49.5	51.4
Delež kratkoročnih obveznostih v virih sredstev, v %	30.3	30.0	28.9	28.4	28.9	29.5
FINANČNO KRITJE SREDSTEV						
Kapitalska pokritost stalnih sredstev, v %	83.2	84.6	78.8	79.1	78.5	76.1
Dolgoročna pokritost dolgoročnih sredstev in zalog, v %	90.8	90.6	91.5	92.7	93.7	93.5
IZVOZNA USMERJENOST						
Delež izvoza v prodaji, v %	24.5	24.3	25.9	26.2	24.6	27.1

Vir: APP in lastni izračuni na osnovi podatkov APP.

Opomba: ¹ Razlika med čistim dobičkom in izgubo poslovnega leta.

² Obdobje, za katerega so na voljo primerljivi podatki.

³ Leta 1999 se je povprečno število zaposlenih v gospodarskih družbah povečalo za 1%, leta 2000 pa za 1.1%.

⁴ Razlika med čistimi izgubami in čistimi dobički poslovnega leta.

prihodkih gospodarskih družb se je lani tako povečal (od 75.4% v letu 1999 na 76.1% v letu 2000), medtem ko se je vse od leta 1996 dalje zmanjševal. Kljub temu se je poslovanje v osnovni dejavnosti v primerjavi z letom 1999 izboljšalo (neto dobiček iz poslovanja⁵ je bil za 35.6 milijard SIT oziroma nominalno za 36.4% višji kot v predhodnem letu). Na izboljšanje so vplivala predvsem ugodna gibanja na prihodkovni strani, kjer so se ob ugodni konjunkturi v tujini močno povečali predvsem prihodki od poslovanja, ustvarjeni na tujih trgih. Njihov delež v vseh poslovnih prihodkih je tako dosegel najvišjo vrednost v obravnavanem obdobju (27.1%; leta 1995 24.5%).

Razlog za visoke odhodke od financiranja je v povečanem zadolževanju gospodarskih družb v lanskem letu, na njihovo rast pa so lani vplivale tudi višje obrestne mere⁶ ter relativno visoki odpisi finančnih naložb. Trend rasti deleža dolga v virih sredstev, ki je značilen za analizirano obdobje, ni nujno negativen, saj je lahko rezultat večje investicijske aktivnosti podjetij. Zaskrbljujoče pa je to, da se je lani že drugo leto zapored poslabšala struktura ročnosti dolga gospodarskih družb (v letu 1999 se je delež kratkoročnih obveznosti v virih sredstev povečal za 0.6, v letu 2000 pa za 1.9 strukturne točke).

Poslovanje gospodarskih družb kot celote se je torej v zadnjih šestih letih precej izboljšalo, neto poslovni rezultat, ki je dosegel najvišjo vrednost leta 1999, pa se je lani rahlo zmanjšal. Seveda pa to ne velja nujno tudi za vse posamezne sektorje slovenskega gospodarstva. Odkriti, kaj se skriva za agregatnimi številkami oziroma katere so glavne značilnosti poslovanja

Tabela 2: Delež dodane vrednosti gospodarskih družb v skupni dodani vrednosti podpodročja dejavnosti, v letu 2000

Področje dejavnosti		Delež, v %
	SKUPAJ	58.7
A	Kmetijstvo, lov in gozdarstvo	27.8
B	Ribištvo	59.4
C	Rudarstvo	78.1
D	Predelovalne dejavnosti	92.0
E	Oskrba z elektriko, plinom in vodo	84.3
F	Gradbeništvo	62.9
G	Trgovina, popravila motornih vozil	84.5
H	Gostinstvo	34.2
I	Promet, skladiščenje in zveze	73.8
J	Finančno posredništvo ¹	9.4
K	Nepremičnine, najem, poslovne storitve	41.2
L	Javna uprava, obramba, socialno zavarovanje	0.4
M	Izobraževanje	2.1
N	Zdravstvo in socialno varstvo	17.9
O	Druge javne, skupne in osebne storitve	34.7

Vir: Lastni izračuni na osnovi podatkov SURS in APP.

Opomba: ¹ Brez bank, hranilnic, hranilno-kreditnih služb in zavarovalnic.

⁵ Razlika med dobički iz poslovanja in izgubami iz poslovanja.

⁶ Povprečna letna obrestna mera nad TOM za kratkoročna posojila je lani znašala 6.26% (leta 1999 5.96%), za dolgoročna posojila pa 7.94% (leta 1999 7.41%).

gospodarskih družb po posameznih sektorjih slovenskega gospodarstva v obdobju zadnjih šestih let, zlasti v lanskem letu, je tema delovnega zvezka. Pri tem so iz analize izvzeta tista področja Standardne klasifikacije dejavnosti, kjer predstavljajo gospodarske družbe v skupno ustvarjeni dodani vrednosti področja zanemarljivo majhen delež. Tako delovni zvezek ne obravnava poslovanja gospodarskih družb dejavnosti uprave, obrambe in obveznega socialnega zavarovanja (L), izobraževanja (M) ter zdravstva in socialnega varstva (N). Prav tako ni predmet analize področje finančnega posredništva (J), saj imajo gospodarske družbe, ki predstavljajo večji del dodane vrednosti področja (banke in zavarovalnice), zaradi specifik svojega poslovanja posebne računovodske izkaze (več o njihovem poslovanju gl. Pomladansko poročilo UMAR, 2001).

Za analizo poslovanja gospodarskih družb po sektorjih so nam kot vir podatkov služili statistični podatki iz bilance stanja in uspeha za leta od 1995 do 2000. Posamezni sektor oziroma njegove podskupine, kot jih definira Standardna klasifikacija dejavnosti, smo analizirali na podlagi agregatnih podatkov za celotni sektor oziroma njegove podskupine. To pomeni, da izračunani poslovni rezultati in ostali kazalci ne predstavljajo aritmetičnega povprečja kazalcev vseh gospodarskih družb v določenem sektorju oziroma podskupini, ampak gre za tehtano povprečje, kjer je upoštevan vpliv velikosti podjetja na rezultat proučevanega sektorja oziroma podskupine. Metodologija izračuna v analizi uporabljenih kazalcev je razvidna iz priloge.

V nadaljevanju najprej predstavljamo sektorsko strukturo slovenskega gospodarstva in njene spremembe v času, temu pa sledi analiza poslovanja posameznih sektorjev. Poglavja so razvrščena po gospodarskem pomenu sektorjev, to je po deležu v skupno ustvarjeni dodani vrednosti.

2. SPREMEMBE V STRUKTURI SEKTORJEV

Gospodarske družbe so v letu 2000 ustvarile približno 60% dodane vrednosti slovenskega gospodarstva. Po teh podatkih je gospodarsko najpomembnejši sektor industrija (področja dejavnosti C, D, E), kjer je bilo v letu 2000 ustvarjene 49.6% dodane vrednosti in zaposlenih 48.8% vseh zaposlenih v gospodarskih družbah. V okviru industrije prednjačijo predelovalne dejavnosti (področje dejavnosti D) s 43.6% ustvarjene dodane vrednosti in 45.1% zaposlenih v letu 2000. Drugi gospodarsko najpomembnejši sektor, če upoštevamo ustvarjeno dodano vrednost gospodarskih družb, je trgovina (G; glej sliko 1), sledijo pa področje prometa, skladiščenja in zvez (I), področje nepremičnin, najema in poslovnih storitev (K) ter gradbeništvo. Nekoliko drugačen je vrstni red, če upoštevamo delež zaposlenih v gospodarskih družbah, kjer se gradbeništvo uvršča na tretje mesto, takoj za trgovino.

Primerjava med letoma 1995 in 2000 na osnovi podatkov za gospodarske družbe kaže, da je bil delež dodane vrednosti, ustvarjene v industriji in kmetijstvu v letu 2000 sicer nižji kot leta 1995 (za 0.6 strukturne točke), vendar se tako rekoč že od leta 1996 dalje ne zmanjšuje več (v letu 1996 49.6%, lani 49.7%)⁷. Enak kot pred šestimi leti je bil lani tudi delež dodane

⁷ Delež dodane vrednosti, ki jo ustvarijo gospodarske družbe s področja industrije v celotno ustvarjeni dodani vrednosti vseh gospodarskih družb, se je po l. 1996 nekoliko zmanjšal le leta 1999, vendar se je lani ponovno vrnil na raven iz preteklih let.

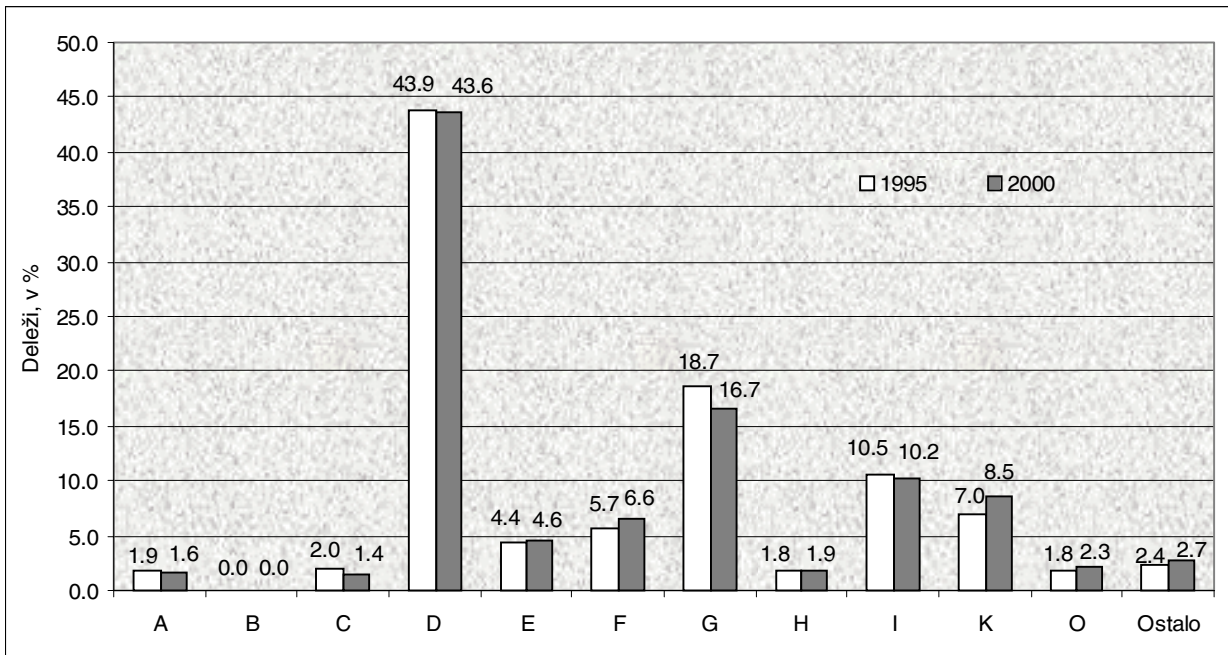
Slika 1: Dodana vrednost gospodarskih družb po področjih klasifikacije SKD v letih 1995 in 2000

Vir: APP in lastni izračuni na osnovi podatkov APP.

vrednosti, ustvarjene v gospodarskih družbah storitvenih dejavnostih, v skupno ustvarjeni dodani vrednosti vseh gospodarskih družb (42.7%). V obravnavanem obdobju se je tako vidneje spremenil predvsem delež kmetijstva in ribištva (A in B) ter gradbeništva. Gospodarske družbe s področja kmetijstva in ribištva so tako lani prispevale k dodani vrednosti vseh gospodarskih družb le še 1.6% (leta 1995 1.9%), v zadnjih šestih letih pa se je okrepil prispevek gospodarskih družb gradbeništva k skupno ustvarjeni dodani vrednosti (gl. sliko 1).

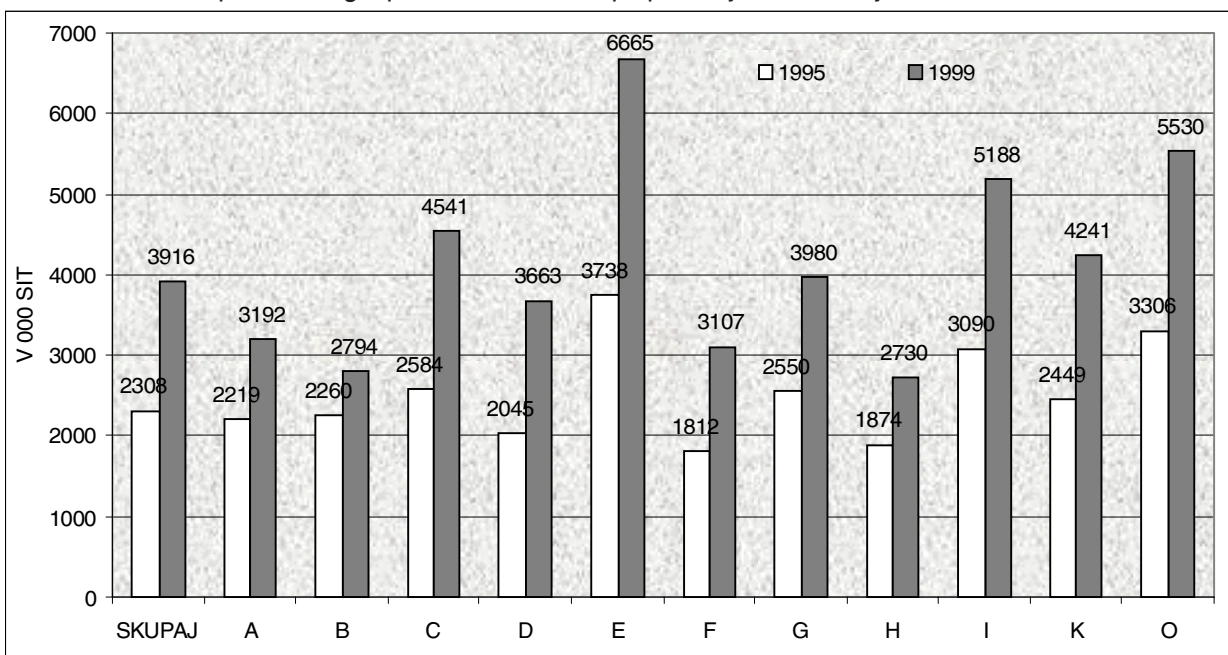
Slika 2: Število zaposlenih v gospodarskih družbah po področjih klasifikacije SKD v letih 1995 in 2000

Vir: APP in lastni izračuni na osnovi podatkov APP.

Če merimo velikost sektorja s številom zaposlenih, potem lahko ugotovimo, da se delež industrijskega sektorja v vseh zaposlenih v gospodarskih družbah iz leta v leto še vedno zmanjšuje (leta 1995 54%, leta 2000 pa 48.8% vseh zaposlenih v gospodarskih družbah). Dejstvo, da se hkrati krepi delež v skupni dodani vrednosti, ponuja zaključek, da se je v zadnjem šestletnem obdobju produktivnost v industrijskih dejavnostih povečala bolj kot v storitvah, kjer se je v enakem obdobju ob nespremenjenem deležu v skupni dodani vrednosti delež v številu zaposlenih povečal za 4 strukturne točke (gl. sliko 2). Pri interpretaciji omenjenih gibanj pa moramo biti previdni, saj gre za dve skupini zelo raznovrstnih dejavnosti, ki jih podrobneje analiziramo v nadaljevanju. Tako najdemo znotraj sektorja storitev nekatere visoko produktivne dejavnosti (npr. informacijsko-komunikacijske), med industrijskimi sektorji pa tudi dejavnosti z relativno nizko dodano vrednostjo na zaposlenega (npr. tekstilna in usnjarska industrija).

3. ANALIZA POSLOVANJA SEKTORJEV

3.1. Področje dejavnosti D: PREDELOVALNE DEJAVNOSTI

Po podatkih za leto 2000 posluje v okviru slovenske **predelovalne industrije (področje dejavnosti D)** 16.6% vseh gospodarskih družb v Republiki Sloveniji. Gre za delež, ki se je v zadnjem šestletnem obdobju (1995-2000) gibal med 16 in 17% in se ni bistveno spreminjal. Sektor predelovalne industrije združuje v svoji sestavi 6,250 gospodarskih družb, od tega je približno 6% velikih, 10% srednje velikih in 84% majhnih podjetij (MGD, 2001), kar nakazuje na primerljivost z velikostno strukturo poslovnih subjektov v evropski predelovalni industriji, kjer prevladujejo majhna in srednje velika podjetja⁸. V primerjavi z letom 1995 je število gospodarskih družb naraslo za 656 ali 11.7%, glede na predhodno leto pa se je njihovo število znižalo za 0.5%. Ob podatku, da so gospodarske družbe predelovalnih dejavnosti v letu 2000 ustvarile 43.2% bruto dodane vrednosti vseh gospodarskih družb v Republiki Sloveniji, z 28.7% vseh sredstev pa 40.6% čistega dobička in 27.5% čiste izgube poslovnega leta pa ugotavljamo, da gre za najvplivnejšo gospodarsko panogo, ki znotraj sektorske strukture slovenskega gospodarstva ohranja stabilno in tradicionalno močno vlogo.

Gospodarske družbe predelovalnih dejavnosti so v letu 2000 zaposlovale 211,154 ljudi, kar predstavlja 45.1-odstotni delež v okviru zaposlitvene kvote vseh gospodarskih družb. V primerjavi z letom 1999 se je število zaposlenih rahlo znižalo (za 0.2%), vendar preseгло raven iz leta 1998. Izrazit trend upadanja zaposlenosti, ki je bil značilen za obdobje od leta 1995 do 1998, se je dokončno umiril.

Rezultati poslovanja gospodarskih družb predelovalnih dejavnosti v letu 2000 kažejo že četrto leto zapored pozitiven neto poslovni rezultat. Gospodarske družbe so poslovno leto 2000 zaključile z 72.1 mrd SIT čistega dobička, kar je za 12.0 mrd SIT več kot v predhodnem letu. To pomeni nominalen porast za 19.9%, realno pa se je čisti dobiček ob upoštevanju dinamike rasti cen industrijskih proizvodov pri proizvajalcih v predelovalnih dejavnostih povišal za 10.7%. Trendno izboljševanje poslovnih dosežkov v zadnjih letih nakazuje povečano konkurenčno

⁸ Več o tem v Dimovski, V.: Slovenska industrija v pogojih notranjega trga, Center za mednarodno konkurenčnost, 2000, str. 14.

Tabela 3: Izbrani kazalci poslovanja gospodarskih družb predelovalnih dejavnosti

	1995	1996	1997	1998	1999	2000
Število gospodarskih družb	5,594	5,876	6,121	6,244	6,283	6,250
Število zaposlenih	239,788	222,889	214,855	211,380	211,616	211,154
Neto čisti dobiček/izguba poslovnega leta ¹ , v mio SIT	-31,138	-45,719	2,053	28,688	60,144	72,097
VELIKOST PODJETJA						
Sredstva / podjetje, v mio SIT	322.2	321.2	350.6	387.3	431.1	479.9
Število zaposlenih / podjetje	42.9	37.9	35.1	33.9	33.7	33.8
KAPITALNA INTENZIVNOST						
Sredstva / zaposlenega, v 000 SIT		8,278	9,386	10,796	12,115	14,738
GOSPODARNOST						
Ekonomičnost poslovanja	0.988	0.999	1.017	1.016	1.024	1.031
DONOSNOST						
Donosnost sredstev, v %		-2.5	0.1	1.3	2.3	2.48
Donosnost prodaje, v %	-1.7	-2.3	0.1	1.1	2.2	2.20
PRODUKTIVNOST						
Produktivnost dela, v 000 SIT	7,150	8,484	10,249	11,495	12,333	14,690
Dodana vrednost / zap., v 000 SIT	2,045	2,451	2,983	3,275	3,663	4,224
STROŠKOVNA UČINKOVITOST						
Stroški dela / zaposlenega, v 000 SIT	1,615	1,824	2,070	2,272	2,477	2,784
Stroški dela v dodani vrednosti, v %	79.0	74.4	69.4	69.4	67.6	65.9
FINANČNA STRUKTURA						
Delež dolga v virih sredstev, v %	47.3	48.4	48.4	45.9	43.2	43.5
Delež kratkoročnih obveznosti v virih sredstev, v %	33.7	34.1	34.3	32.6	30.6	31.5
FINANČNO KRITJE SREDSTEV						
Kapitalska pokritost stalnih sredstev, v %	88.3	87.1	88.3	92.9	98.7	100.0
Dolgoročna pokritost dolgoročnih sredstev in zalog, v %	85.5	85.8	86.7	89.8	95.1	94.8
IZVOZNA USMERJENOST						
Delež izvoza v prodaji, v %	48.4	49.7	52.5	53.6	52.4	55.9

Vir: APP in lastni izračuni na osnovi podatkov APP.

Opomba: ¹ Razlika med čistim dobičkom in izgubo poslovnega leta.

sposobnost slovenske predelovalne industrije kot celote, na dvig katere je zagotovo učinkovala tudi vladna industrijska politika in v njenem okviru vzpodbujani programi za podporo podjetniško-tehnološke preнове podjetij in konsolidacije lastniških odnosov. Pod vplivom teh strukturnih premikov so se (lahko) gospodarske družbe fleksibilno in učinkovito odzvale na konjunktorni impulz, ki je v letu 2000 prihajal iz mednarodnega ekonomskega okolja⁹.

V primerjavi z letom 1999 sta se leta 2000 nekoliko izboljšala kazalca profitabilnosti, merjena z donosnostjo kapitala in sredstev, donosnost prodaje pa je ostala na enakem nivoju (gl. tabelo 3). Donosnost kapitala je v povprečju znašala 4.37% (+0.14 odstotne točke glede na leto 1999), donosnost sredstev pa 2.48% (+0.13 odstotne točke). Ob sedanjem nivoju kratkoročnih obrestnih mer v Republiki Sloveniji (po podatkih Banke Slovenije je lani znašal realni del obrestne mere za vezane depozite nad 181 dni 3.0%) pa še vedno ne predstavljata ugodne klime za pritegnitev naložb lastniškega kapitala v gospodarske družbe predelovalnih dejavnosti.

⁹ Po podatkih Mednarodnega denarnega sklada in Eurostata je bilo pospešeno gospodarsko aktivnost zaznati predvsem v prvi polovici leta, v drugi polovici pa se je rast v večini držav umirila – ZDA so imele 5.0-odstotno gospodarsko rast, povprečna stopnja rasti v državah EU pa je znašala 3.3%, od tega v Nemčiji 3.1%, raven obsega industrijske proizvodnje predelovalnih dejavnosti v Nemčiji se je v letu 2000 povišala za 6.6%.

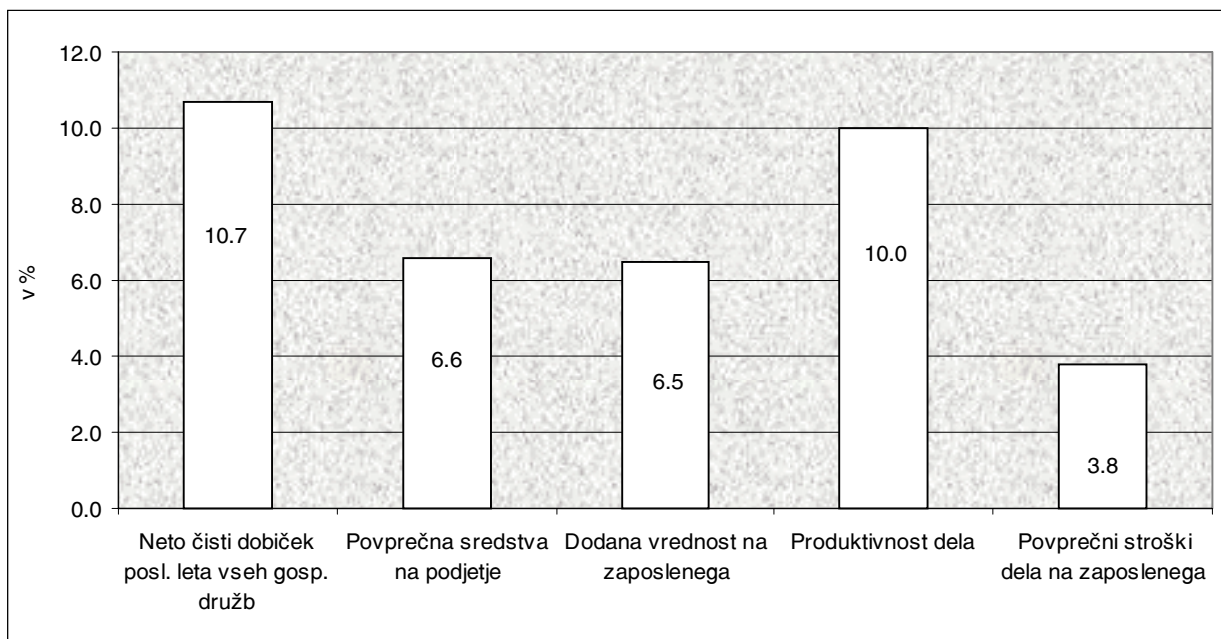
Slika 3: Realne* stopnje rasti izbranih kazalcev poslovanja gospodarskih družb predelovalnih dejavnosti v letu 2000

Vir: APP in lastni izračuni na osnovi podatkov APP.

Opomba: * Preračun z indeksom rasti cen industrijskih proizvodov pri proizvajalcih za predelovalno dejavnost.

Prerez strukture dobičkov v celotni panogi pokaže, da so gospodarske družbe v letu 2000 zelo dobro poslovale predvsem v osnovni dejavnosti, saj je čisti dobiček iz poslovanja znašal 93.3 mrd SIT in se je v primerjavi s predlanskim povečal za 33.3 mrd SIT. Zaradi zadolževanja v preteklih in predvsem v tekočem letu pa relativno visoki tekoči stroški financiranja (saldo prihodkov in odhodkov iz financiranja je bil negativen in se je v letu 2000 povzpela na 44.7 mrd SIT, kar pomeni 68-odstotni nominalni porast glede na leto 1999) znižujejo čisti dobiček iz rednega poslovanja na 48.6 mrd SIT. Trend zniževanja stroškov financiranja v predhodnih letih se je v letu 2000 poslabšal. To potrjujejo tudi podatki o deležu dolga in deležu kratkoročnih obveznosti v virih sredstev, ki sta se v primerjavi z letom 1999 poslabšala, vendar še zmeraj dosejata bistveno boljše vrednosti, kot je povprečje obdobja 1995 – 1998 (gl. tabelo 3). Sama velikost kazalcev za zdaj še ni problematična, saj je pri nas ta delež v primerjavi s povprečjem EU relativno majhen, zaskrbljujoče pa je to, da se poslabšuje struktura ročnosti dolga. Ocenjujemo, da je to posledica zadolževanja iz tekočega poslovanja in lahko kaže na plačilno nedisciplino v gospodarstvu.

Izboljšanje poslovanja gospodarskih družb predelovalnih dejavnosti pa se, kot kažejo podatki o povečanju opreme in drugih opredmetenih osnovnih sredstev, doslej še ni odrazilo v intenzivnem oživljanju investicijske funkcije v podjetjih. Vrednost opreme in drugih opredmetenih osnovnih sredstev je bila v celotni predelovalni industriji (agregat gospodarskih družb) v letu 2000 le za 10.7%, vrednost opredmetenih osnovnih sredstev (vštete so tudi nepremičnine) pa za 9.8% višja kot leto poprej (izločen vpliv revalorizacije). Ob upoštevanju indeksa cen življenjskih potrebščin ali indeksa cen industrijskih proizvodov pri proizvajalcih dobimo minimalen realni porast, ta pa verjetno ne zadošča za sledenje sodobnim tehnološkim trendom, ki jih diktirajo konkurenti iz zahodne Evrope in Severne Amerike.

Lani se je izboljšala stroškovna učinkovitost poslovanja gospodarskih družb.

Stroški dela na zaposlenega so se v primerjavi z letom 1999 nominalno povečali za 10.9%, kar je precejšen zaostanek za stopnjo rasti produktivnosti dela, merjeno s poslovnimi prihodki na zaposlenega, ki se je nominalno povišala za 19.1%, in stopnjo rasti dodane vrednosti na zaposlenega (nominalna rast 15.3%). Slednje pomeni, da celotni dvig produktivnosti ni bil namenjen zgolj pokrivanju stroškov dela, temveč se je deloma lahko usmeril v investicijsko-razvojne projekte.

V letu 2000 so gospodarske družbe predelovalnih dejavnosti ustvarile 891.9 mrd SIT dodane vrednosti in presegle višino, ustvarjeno v letu 1999 za 116.8 mrd SIT. Podrobnejša analiza lanskega dosežka razkriva, da se je vrednost realizacije (kosmati donos iz poslovanja) v primerjavi s predlanskim povečala za približno 518 mrd SIT (+ 19.8%), vrednost vmesne porabe (stroški blaga in storitev in drugi odhodki iz poslovanja) pa za približno 401 mrd SIT (+ 21.8%). Ob dejstvu, da smo v letu 2000 zabeležili praktično enak nivo zaposlenosti kot v letu 1999, je dodana vrednost na zaposlenega v tekočih cenah dosegla 4,224 mio SIT, kar v primerjavi z letom 1999 predstavlja 6.5-odstotni realni porast. Osnovno oviro za še izrazitejši porast dodane vrednosti, ki kot sintetični ekonomski kazalec najustrezneje ovrednoti raven konkurenčnosti in tehnološke opremljenosti proizvodnega procesa v mednarodnem merilu, vidimo v relativno visokem porastu stroškov vmesne porabe. Slednji je nedvomno povezano tudi z lanko visoko dinamiko rasti cen industrijskih proizvodov pri proizvajalcih, ki so se v letu 2000 v povprečju povečali za 7.6% (za področje predelovalne industrije za 8.3%), kar je najvišja rast od leta 1995. Glede na strukturo namena porabe proizvodov so se cene energentov (zlasti zaradi porasta cen surove nafte in njenih derivatov na svetovnem trgu) povišale celo za 15.3%, proizvodi za vmesno porabo pa za 9.1%, cene proizvodov za široko porabo, ki vplivajo predvsem na vrednost prodaje oz. realizacijo, pa so se v letu 2000 v povprečju povišale za 6.7%.

Z vidika predhodnih let pomeni 6.5-odstotni realni dvig dodane vrednosti gospodarskih družb predelovalnih dejavnosti zelo dober rezultat. Kolikor pa dosežek ovrednotimo z vidika željene premostitve razvojnega zaostanka slovenske predelovalne industrije za industrijskimi konkurenti iz držav EU, dobimo drugačno sliko. Po Eurostat-ovih podatkih je v letu 1999 bruto dodana vrednost na zaposlenega v predelovalnih dejavnostih treh majhnih držav EU (Avstrija, Belgija, Danska) v povprečju znašala 58,094 EUR, v Republiki Sloveniji pa po podatkih Statističnega urada RS 19,800 EUR¹⁰. Prikazana razvojno-tehnološka vrzel bi se ob sedanjem tempu razvoja v Sloveniji in izbranih državah EU¹¹, in če zanemarimo tečajna nihanja, izčrpala šele po 28-ih letih. Kolikor pa bi izbrane države EU želeli dohiteti v 10-ih letih, bi morala realna stopnja rasti dodane vrednosti na zaposlenega znašati 14%.

3.1.1. Poslovanje gospodarskih družb po podpodročjih in oddelkih predelovalnih dejavnosti

Področje predelovalnih dejavnosti sestavlja štirinajst podpodročij (od DA do DN). Analiza po različnih ekonomskih kriterijih (uspešnost poslovanja,

¹⁰ Za navedeno primerjalno analizo smo izjemoma uporabili podatke za vse gospodarske subjekte področja predelovalnih dejavnosti (D), saj za države EU samo podatkov za gospodarske družbe ni na razpolago.

¹¹ Primerjava temelji na predpostavki, da bi dodana vrednost na zaposlenega v izbranih državah v prihodnje naraščala po povprečni 2.5-odstotni realni stopnji (kar so države v povprečju dosegle v obdobju od 1997-1999), v slovenski predelovalni industriji pa bi realna rast dodane vrednosti na zaposlenega ostala na nivoju iz leta 2000.

izvozna usmerjenost, proizvodni programi, paleta proizvodov idr.) pokaže, da gre za izredno heterogeno panogo. Natanko polovico celotne dodane vrednosti gospodarskih družb predelovalnih dejavnosti v letu 2000 so proizvedla skupaj štiri podpodročja, in sicer:

- DJ: proizvodnja kovin in kovinskih izdelkov 13.9% (v letu 1999 12.7%),
- DG: proizvodnja kemikalij in kemičnih izdelkov 12.6% (12.1%),
- DL: proizvodnja električne in optične opreme 12.4% (11.5%) ter
- DA: proizvodnja hrane, pijač in tobačnih izdelkov 11.1% (12.1%).

Skupina gospodarskih družb, ki se ukvarjajo s proizvodnjo kovin in kovinskih izdelkov ter proizvodnjo električne opreme, sodijo tudi v letu 2000 med štiri največje zaposlovalce v predelovalnih dejavnostih. Skupaj s tekstilno in strojno industrijo zaposlujeta le nekaj desetink odstotka manj kot polovico vseh zaposlenih v predelovalnih dejavnostih in ohranjata položaj iz predhodnega leta.

Najmanjše podpodročje, tako po dodani vrednosti kot po številu zaposlenih, je proizvodnja koks, naftnih derivatov in jedrskega goriva (gl. sliko 4). Glede na dosežene rezultate poslovanja v letu 1999 in 2000 in ob primerjavi različnih finančnih indikatorjev ocenjujemo, da gre za panogo, ki je v odmiranju, saj ni sposobna konkurirati v mednarodnem merilu. Proizvodni viri bi se morali v najkrajšem času realocirati v novih dejavnostih z novimi proizvodnimi programi.

Na izboljšanje rezultatov poslovanja gospodarskih družb predelovalnih dejavnosti kaže tudi razrez po posameznih podpodročjih in oddelkih. Že v letu 1999 nakazani trend povečevanja števila podpodročij oziroma oddelkov z doseženim neto čistim dobičkom in zmanjševanja tistih, ki poslujejo z neto čisto izgubo, se je v letu 2000 še okrepil. Kljub temu so

Slika 4: Zaposlenost in dodana vrednost gospodarskih družb po podpodročjih predelovalnih dejavnosti

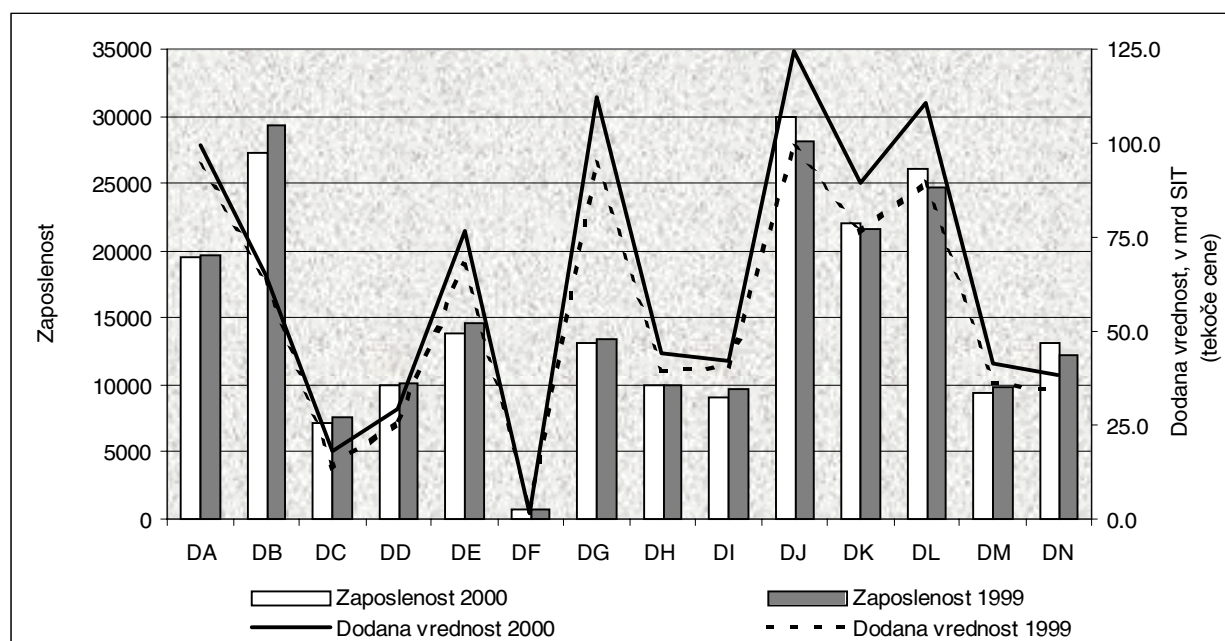

Vir: APP in lastni izračuni na osnovi podatkov APP.

Legenda: Glej podatkovno prilogo.

razlike med panogami zaradi že omenjene heterogenosti precejšnje. V letu 2000 so le še štirje (v letu 1999 sedem, v letu 1998 devet) od skupno 23-ih oddelkov v področju poslovno leto zaključili z neto čisto izgubo, in sicer proizvodnja oblačil, strojenje in obdelava krzna, proizvodnja usnja in usnjenih izdelkov, proizvodnja koksa, naftnih derivatov in jedrskega goriva ter proizvodnja pohištva (oddelki 18, 19, 23 in 36). V proizvodnji tekstilnih in krznenih proizvodov (DB) je bil zabeležen strukturni premik, saj je v letu 2000 oddelek proizvodnje tekstilij (17) po dolgoletnem obdobju zabeležil pozitiven neto poslovni rezultat, medtem ko se je v proizvodnji oblačil in dodelave krzna (18) močno poslabšal. V proizvodnji usnja (19) se je neto čista izguba praktično prepolovila, v proizvodnji koksa, naftnih derivatov in jedrskega goriva (23) pa podeseterila. V letu 2000 so najbolj nazadovali proizvodnja pohištva in druge predelovalne dejavnosti (36) in poslovno leto v primerjavi z letom poprej zaključili z neto čisto izgubo. Prav nasprotno pa je uspelo proizvodnji tekstilij (17), proizvodnji vlaknin in papirja (21) ter proizvodnji drugih vozil in plovil (35). Najvišje neto čiste dobičke leta 2000 so dosegli v proizvodnji kemikalij, kemičnih izdelkov in izdelkov iz umetnih vlaken (24) ter v proizvodnji kovinskih izdelkov brez strojev in naprav (28).

Za objektivnejšo primerjavo med posameznimi podpodročji oziroma oddelki predelovalnih dejavnosti je primerneje kot višino neto čistega dobička uporabiti relativne indikatorje, npr. kazalce donosnosti, s katerimi izločimo vpliv velikosti panoge (gl. sliko 5). Na podlagi statistične analize ugotavljamo šibko povezanost med višino neto čistega dobička poslovnega leta in donosnostjo kapitala (korelacijski koeficient 0.39). Podobno šibko stopnjo korelacije dobimo tudi ob primerjavi bruto dodane vrednosti na zaposlenega z donosnostjo kapitala ali donosnostjo sredstev. Takšni rezultati so v veliki meri pričakovani in razumljivi, saj gre za primerjavo med oddelki na podlagi agregatnih podatkov.

Slika 5: Neto poslovni rezultat in donosnost kapitala gospodarskih družb po oddelkih predelovalnih dejavnosti

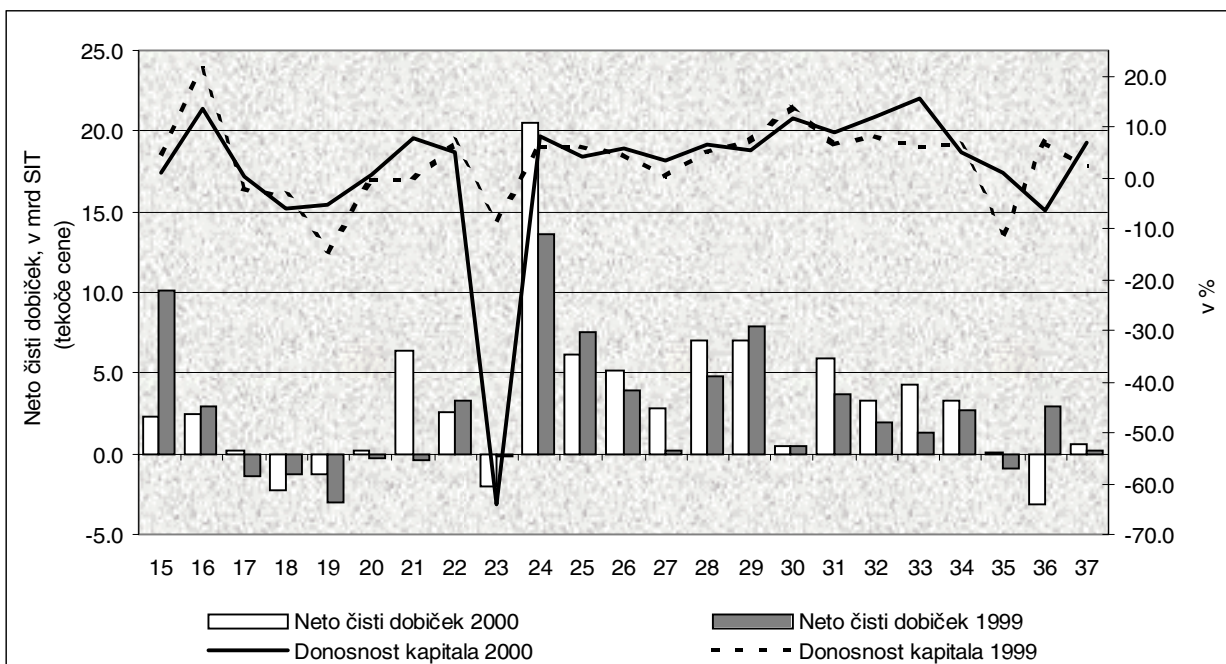

Vir: APP in lastni izračuni na osnovi podatkov APP.

Legenda: Glej podatkovno prilogo.

Agregatni podatki o posameznem oddelku namreč v sebi skrivajo tako podjetja, ki poslujejo z dobičkom, kakor tudi podjetja, ki poslujejo z izgubo, kar pomeni, da analiza na ravni panog za tovrstno sklepanje ni najustreznejša.

Da bi dobili vsaj približno sliko o tem, katere panoge znotraj predelovalnih dejavnosti dosegajo najboljše rezultate po uspešnosti poslovanja, smo v Tabeli 4 primerjali oddelke predelovalnih dejavnosti po izbranih finančnih kazalcih. Oznaka plus (+) pomeni, da oddelek kot celota presega oziroma dosega boljši rezultat, kot znaša povprečje predelovalnih dejavnosti po določenem kazalcu za 30 ali več odstotkov, minus (-) pa označuje oddelke, ki zaostajajo za povprečjem panoge za 30 ali več odstotkov. Znotraj tega intervala so posamezni oddelki glede na doseženo vrednost finančnega kazalca označeni s krogcem (O).

Oddelke smo primerjali po donosnosti sredstev (DNS), donosnosti prodaje (DNP), dodani vrednosti na zaposlenega (DV/ZAP), deležu kratkoročnih obveznosti v virih sredstev (Krat. dolg), rasti zaposlenosti, hitrem koeficientu likvidnosti (HKL) in kratkoročnem koeficientu likvidnosti. Primerjave se nanašajo na podatke za leto 2000 oziroma na obdobje med letoma 2000 in 1999, kadar gre za kazalce rasti.

Rezultati analize po več kriterijih hkrati nakazujejo, da so v letu 2000 najuspešneje poslovali v:

Tabela 4: Izbrani kazalci poslovanja gospodarskih družb predelovalnih dejavnosti

		DNS	DNP	DV/ZAP	Rast DV/Zap ¹	Kratk. dolg	Rast zaposl. ²	HKL	KKL
15	Proizvodnja hrane, pijače, krmil	-	-	0	-	0	-	0	0
17	Proizvodnja tekstilij	-	-	-	0	-	-	0	0
18	Proizvodnja oblačil, strojen., dod. krzna	-	-	-	-	0	-	0	0
19	Proizvodnja usnja, usnjenih izdelkov	-	-	-	+	0	-	0	0
20	Obdelava in predelava lesa	-	-	-	+	0	-	0	0
21	Proizv. vlaknin, papirja ter izdelkov iz njih	+	+	+	+	0	-	0	0
22	Založništvo, tiskarstvo	0	0	0	-	0	-	0	0
23	Proizv. koksa, naftnih derivatov, jedrs. goriva	-	-	-	-	0	-	-	-
24	Proizv. kemikalij, kem. izd., umetnih vlaken	+	+	+	+	+	-	+	+
25	Proizv. izdelkov iz gume in plastičnih mas	0	+	0	0	0	+	0	0
26	Proizv. drugih nekovinskih mineralnih izdelkov	+	+	0	-	0	-	0	0
27	Proizv. kovin in kovinskih izdelkov	0	0	0	+	0	+	0	0
28	Proizv. kovinskih izdelkov brez strojev, naprav	0	0	0	+	0	+	0	0
29	Proizvodnja strojev in naprav	0	0	0	+	0	+	0	0
30	Proizv. pisarniških strojev, računalnikov	+	-	0	-	-	+	0	0
31	Proizv. električnih strojev, aparatov	+	+	0	+	-	+	0	0
32	Proizv. RTV, komunikacijsk. aparatov, opreme	+	+	0	+	-	+	0	0
33	Proizv. medicinskih, finomehan., optičnih instr.	+	+	0	+	0	+	0	0
34	Proizv. motorih vozil, prikolic, polprikolic	0	-	0	+	0	-	0	0
35	Proizv. drugih vozil, plovil	-	-	0	-	-	-	-	-
36	Proizv. pohištva, druge pred. dejavnosti	-	-	-	-	0	+	0	0
37	Reciklaža	+	+	+	+	0	-	+	0

Vir: Lastni izračuni na osnovi podatkov APP.

Opombe: ¹ Realna rast dodane vrednosti na zaposlenega je v povprečju znašala 6.5%. ² Rast zaposlenega se je v povprečju znižala za 0.2%.

Legenda: DNS - donosnost sredstev, DNP - donosnost prihodkov (prodaje), DV/ZAP - dodana vrednost na zaposlenega, krat. dog. - delež kratkoročnih obveznosti v virih sredstev, HKL - hitri kazalec likvidnosti, KKL - kratkoročni kazalec likvidnosti.

- proizvodnji kemikalij in kemičnih izdelkov (24),
- reciklaži (37),
- proizvodnji električnih strojev in aparatov (31) in
- proizvodnji vlaknin, papirja in papirnatih izdelkov (21).

Najslabši poslovni rezultati so bili doseženi v:

- proizvodnji koksa, naftnih derivatov in in jedrskega goriva (23),
- proizvodnji drugih vozil in plovil (35),
- proizvodnji tekstilij (17) ter
- proizvodnji oblačil, strojenju in obdelavi krzna (18).

3.1.2. Poslovni rezultati gospodarskih družb predelovalnih dejavnosti glede na pretežno usmerjenost na tuji ali domači trg

Predelovalna industrija ostaja še naprej izvozno najbolj usmerjena panoga slovenskega gospodarstva, kar je glede na tradicionalno visoko vpetost v mednarodne ekonomske tokove in omejenost domačega trga tudi pričakovano in nujno za nadaljnjo krepitev gospodarske rasti. Zaradi tega je smiselno poslovanje panoge glede na izvozno usmerjenost analizirati v okviru dveh skupin gospodarskih družb:

- **pretežni izvozniki**; delež čistih prihodkov iz prodaje, ustvarjenih na tujih trgih, znaša v celotnih prihodkih več kot 50% in
- **proizvajalci, usmerjeni pretežno na domači trg (ostali)**; navedeni delež znaša 50% ali manj.

V skupino pretežnih izvoznikov se je v letu 2000 uvrstilo 899 oziroma 14.4% gospodarskih družb (predlani 857 oziroma 13.6%) od skupno 6,250, ki poslujejo v panogi in so zaposlovale 61.2% (leta 1999 60.0%) vseh zaposlenih.

Izvozno usmerjene gospodarske družbe predelovalnih dejavnosti so v letu 2000 izkoristile konjunktorni impulz iz mednarodnega gospodarskega okolja in v primerjavi s predhodnim letom močno izboljšale poslovne dosežke, ostali, pretežno na domači trg usmerjeni proizvajalci, pa so zabeležili relativno slabše rezultate poslovanja, čemur je botrovala skromna rast domačega (zlasti investicijskega in zasebnega) povpraševanja¹². To se je najmočneje odrazilo v višini neto čistega dobička poslovnega leta (gl. tabelo 5). Pretežni izvozniki so dosežek iz leta 1999 presegli za 77.3%, kar ob upoštevanju dviga cen industrijskih proizvodov pri proizvajalcih za predelovalno dejavnost pomeni 63.7-odstotno realno rast. Pri pretežnih neizvoznikih smo v enakem obdobju zabeležili 60.6-odstotno realno znižanje čistega dobička poslovnega leta. V primerjavi z letom 1999 gre za izreden preobrat, ki potrjuje nekatere teoretične opredelitve¹³ o nujnosti internacionalizacije poslovanja in izkoriščanja ekonomije obsega v majhnih gospodarstvih, kot je slovensko.

¹² Realna rast zasebne potrošnje v letu 2000 je znašala 0.8%, investicijske potrošnje pa le 0.2, sorazmerno umirjena pa je bila s 3.1% tudi rast državne potrošnje (gl.: Pomladansko poročilo 2001, UMAR, julij 2001).

¹³ Več o tem v Senjur, M.: Ekonomske možnosti obstoja majhne države, v IB Revija, 1991, št. 7-8.

Tabela 5: Izbrani finančni kazalci gospodarskih družb glede na izvozno usmerjenost

	2000		1999	
	Pretežni izvozniki	Ostali	Pretežni izvozniki	Ostali
Donosnost prodaje, v %	2.95	0.91		
Ekonomičnost poslovanja	1.039	1.020	1.028	1.017
Dodana vrednost / zaposl., v mio SIT	4,357	4.013	3.627	3.717
Neto poslovni rezultat, v mio SIT	61,169	10,927	34,500	25,643

Vir: APP in lastni izračuni na osnovi podatkov APP.

Podobno sliko nam pokažejo tudi podatki o dinamiki rasti dodane vrednosti v letu 2000. Izvozno usmerjene gospodarske družbe so ustvarile 63.2% skupne dodane vrednosti vseh gospodarskih družb predelovalnih dejavnosti. Ob približno enakem izhodiščnem položaju v letu 1999 so veliko hitreje povečevale dodano vrednost na zaposlenega (lani 10.9-odstotna realna rast), pri pretežnih neizvoznikih pa se je rast realno celo znižala za 0.3%. Tudi podatki o ekonomičnosti, donosnosti sredstev in prodaje ter stroškovni učinkovitosti potrjujejo nakazani trend sprememb.

Na občutno razliko med obema skupinama kažejo tudi kazalci velikosti podjetja. Gospodarske družbe, ki so pretežno izvozno usmerjene, so v povprečju bistveno večje od pretežnih neizvoznikov. To je pričakovano, saj se lahko le dovolj velika podjetja, ki so sposobna razviti lastne razvojno-raziskovalne centre in posledično zagotoviti zadostno inovativnost in variabilnost svojih proizvodov, spopadajo s konkurenco na tujih trgih. Sredstva na podjetje v povprečno pretežno izvozno usmerjeni gospodarski družbi so v lanskem letu znašala 2,060.1 mio SIT, v zadnjih dveh letih pa so v povprečju podjetja zaposlovala okoli 145 zaposlenih. Na domači trg orientirana gospodarska družba je v enakem obdobju v povprečju zaposlovala okoli 15 ljudi, sredstva na podjetje pa so v letu 2000 v povprečju znašala le 235.5 mio SIT.

Analiza indikatorjev kapitalne intenzivnosti pokaže, da je imelo povprečno, pretežno na tuje trge usmerjeno podjetje, v letu 2000 za 7.0% manjša sredstva na zaposlenega kot povprečno neizvozno usmerjeno podjetje. Vendar so bili oprema in druga opredmetena osnovna sredstva na zaposlenega, ki dejansko odražajo raven tehnološke opremljenosti proizvodnega procesa, pri pretežnih izvoznikih za 9.4% višji kot pri pretežnih neizvoznikih. Ocenjujemo, da v strukturi stalnih sredstev pretežno izvozno usmerjenih podjetij v povprečju na posameznega zaposlenega odpade več sodobne tehnološke opreme in naprav, manj pa so v povprečju obremenjena s stavbami, drugimi nepremičninami in neopredmetenimi dolgoročnimi sredstvi. Torej so pretežno izvozno usmerjene gospodarske družbe kljub navidezno nižji kapitalni intenzivnosti tehnološko naprednejše. V povezavi s prikazanimi rezultati poslovanja lahko zaključimo, da je v teh družbah marginalna učinkovitost stalnih sredstev signifikantno višja.

Primerjava obeh skupin gospodarskih družb po nekaterih kazalcih stroškovne učinkovitosti in plačilne sposobnosti, še posebej, če jih obravnavamo v kontekstu večletne dinamike, nekoliko relativizira dosedanje zaključke. Razlog se v veliki meri skriva v dejstvu, da gre za dve zelo veliki in heterogeni skupini, ki združujeta gospodarske družbe iz različnih podpodročij predelovalnih dejavnosti s specifičnimi značilnostmi poslovnega procesa, zato preračuni povprečnih vrednosti v nekaterih primerih pokažejo

podobne rezultate. V skupino pretežnih izvoznikov se tako uvrščajo gospodarske družbe iz podpodročij predelovalnih dejavnosti, ki se že vrsto let soočajo z izrazitimi težavami (npr. tekstilna, usnjarska in lesna industrija), kot tudi panoge, ki se po večini kazalcev uvrščajo med najpropulzivnejše (npr. kemična industrija).

Zaključimo lahko, da je v letu 2000 ugoden razvoj dogodkov v mednarodnem gospodarskem okolju izrazito pozitivno vplival na poslovne dosežke gospodarskih družb, ki se uvrščajo med pretežne izvoznike. Kolikor pa v analizo vključimo daljši časovni horizont, ugotavljamo, da uspešnost poslovanja ni odvisna zgolj od izvozne usmerjenosti podjetja, pač pa nanjo vpliva še vrsta drugih dejavnikov, med njimi vsaj še narava dejavnosti, vrsta lastništva in lastniška struktura ter prevladovanje določenega proizvodnega dejavnika (kapitalna oziroma delovna intenzivnost proizvodnje)¹⁴.

3.2. Področje dejavnosti G: TRGOVINA, POPRAVILA MOTORNIH VOZIL IN IZDELKOV ŠIROKE PORABE

Na področju **trgovine, popravil motornih vozil in izdelkov široke porabe (področje dejavnosti G)** se je število gospodarskih družb, ki so oddale statistične podatke iz bilance stanja in bilance uspeha, od leta 1995 do leta 2000 zmanjšalo za 2.4%, število zaposlenih v njih pa za 2.5% (število zaposlenih se je sicer v zadnjem letu glede na leto 1999 povečalo za 1.5%). V letu 2000 je bilo tako v 13,750 gospodarskih družbah (36.5% vseh) 79,787 zaposlenih (17.0% vseh).

Gospodarske družbe s področja dejavnosti G so v celem obdobju 1995-2000 izkazovale neto čisti dobiček poslovnega leta. Le-ta se je z dobrih 13 mrd SIT v letu 1995 povečal na dobrih 41 mrd SIT v letu 2000. Čisti dobiček je v letu 2000 znašal 68,204 mio SIT (22.5% čistega dobička vseh gospodarskih družb) in je bil nominalno za 19.2% večji kot leto prej, čista izguba pa je bila nominalno za 34.2% višja in je znašala 27,089 mio SIT (14.6-odstotni delež v vseh gospodarskih družbah).

Poslovni prihodki so bili leta 2000 nominalno za 77.1% višji kot leta 1995, izrazito so se povečali predvsem v zadnjih dveh letih. Če so se poslovni prihodki leta 1999 povečali (nominalno za 11.8%) predvsem zaradi nakupovalne mrzlice v prvi polovici tega leta, povezane s pričakovanji višjih cen po uvedbi davka na dodano vrednost, je bilo za leto 2000 značilno povečanje prodaje na tujih trgih. Čisti prihodki iz prodaje na tujem trgu so se tako v letu 2000 glede na leto 1999 nominalno povečali kar za 37.1% (delež izvoza v prodaji je narasel za 1.6-strukturne točke na 9.5%). Ob hkratnem povečanju čistih prihodkov na domačem trgu (nominalno za 11.9%) so se poslovni prihodki v letu 2000 glede na leto 1999 nominalno povečali za 13.9%. Poleg rasti prihodkov je na izboljševanje poslovnega izida v celotnem obdobju 1995-2000 ugodno vplivalo tudi že omenjeno krčenje zaposlenosti in s tem povezana upočasnjena rast stroškov dela. Stroški dela so bili leta 2000 nominalno za 57.7% višji kot leta 1995. Njihov delež v poslovnih prihodkih se je od leta 1995, ko je znašal 8.7%, zmanjšal na 7.7% leta 2000. V primerjanem obdobju so se stroški blaga,

¹⁴ Primerjaj z: Rotija, K. et al: Analiza poslovanja gospodarskih družb v obdobju 1995-1999 po dejavnostih, Delovni zvezek UMAR, 2000, str. 21-22.

Tabela 6: Izbrani kazalci poslovanja gospodarskih družb v trgovini, popravilih motornih vozil in izdelkov široke porabe

	1995	1996	1997	1998	1999	2000
Število gospodarskih družb	14,082	14,821	14,904	14,990	14,256	13,750
Število zaposlenih	81,873	78,613	80,202	80,576	78,598	79,787
Neto čisti dobiček/izguba poslovnega leta ¹ , v mio SIT	13,770	12,767	22,036	22,829	37,028	41,115
VELIKOST PODJETJA						
Sredstva / podjetje, v mio SIT	72.0	76.7	89.5	99.0	119.6	142.6
Število zaposlenih / podjetje	5.8	5.3	5.4	5.4	5.5	5.8
KAPITALNA INTENZIVNOST						
Sredstva / zaposlenega, v 000 SIT		13,674.6	15,404.7	17,487.3	20,285.0	22,974.7
GOSPODARNOST						
Ekonomičnost poslovanja	1.008	1.007	1.012	1.011	1.013	1.013
DONOSNOST						
Donosnost sredstev, v %		1.2	1.8	1.6	2.3	2.2
Donosnost prodaje, v %	0.8	0.7	1.0	1.0	1.4	1.4
PRODUKTIVNOST						
Produktivnost dela, v 000 SIT	19,897	22,968	26,223	28,111	32,220	36,154
Dodana vrednost / zap., v 000 SIT	2,550	2,776	3,296	3,546	3,980	4,273
STROŠKOVNA UČINKOVITOST						
Stroški dela / zaposlenega, v 000 SIT	1,726	1,889	2,156	2,325	2,551	2,793
Stroški dela v dodani vrednosti, v %	67.7	68.0	65.4	65.6	64.1	65.4
FINANČNA STRUKTURA						
Delež dolga v virih sredstev, v %	59.3	60.9	60.5	61.2	62.9	62.6
Delež kratkoročnih obveznosti v virih sredstev, v %	47.5	47.8	47.7	47.2	49.4	49.4
FINANČNO KRITJE SREDSTEV						
Kapitalska pokritost stalnih sredstev, v %	90.9	87.7	86.3	82.9	79.2	79.7
Dolgoročna pokritost dolgoročnih sredstev in zalog, v %	81.7	81.8	81.0	80.6	78.5	78.6
IZVOZNA USMERJENOST						
Delež izvoza v prodaji, v %	7.2	7.8	9.0	8.5	7.9	9.5

Vir: APP in lastni izračuni na osnovi podatkov APP.

Opomba: ¹ Razlika med čistim dobičkom in izgubo poslovnega leta.

materiala in storitev povečali za 79.2%, amortizacija pa za 96.8%.

Podobno kot ostala področja dejavnosti so tudi gospodarske družbe področja G v letu 2000 zabeležile visoko rast odhodkov iz financiranja (nominalno za 41.5% glede na leto 1999) zaradi povečanja stroškov obresti in drugih odhodkov financiranja (ki so v letu 2000 predstavljali 90.9% vseh odhodkov financiranja) nominalno za 39.8%. Prihodki od financiranja so se v enakem obdobju nominalno povečali za 31.9%. Presežek odhodkov od financiranja nad prihodki je bil tako lani nominalno za 93.1% (za 10,231 mio SIT) višji kot leto prej. Na drugi strani se je v letu 2000 ob nominalnem povečanju izrednih prihodkov za 24.6% ter izrednih odhodkov le za 2.5%, (za 11,551 mio SIT) presežek izrednih prihodkov nad odhodki povečal nominalno kar za 47.6% na 35,827 mio SIT.

Gospodarske družbe področja G so leta 2000 ustvarile 340.9 mrd SIT dodane vrednosti, kar je predstavljalo 16.7% dodane vrednosti vseh gospodarskih družb. Dodana vrednost na zaposlenega se je od leta 1995 do leta 2000 nominalno povečala za 67.6%. Leta 2000 se je dodana vrednost na zaposlenega glede na leto prej nominalno povečala za 7.4% (v vseh gospodarskih družbah za 11.5%) in je bila prvič po letu 1995 nižja od povprečne dodane vrednosti na zaposlenega v vseh gospodarskih družbah.

Sredstva gospodarskih družb področja trgovine so se v obdobju od 1995 do 2000 nominalno povečala za 93.6%. Predvsem so se povečala stalna sredstva (nominalno za 103%), ki so v letu 2000 predstavljala 47% vseh sredstev (v letu 1995 pa 44.8%). Znotraj stalnih sredstev se je vrednost nepremičnin (le-te predstavljajo 62.5% vseh stalnih sredstev) nominalno povečala za 102.7%, dolgoročne finančne naložbe (19.8-odstotni delež v vseh stalnih sredstvih) pa nominalno za 183.6%. Rast vrednosti nepremičnin je najverjetneje posledica izgradnje novih trgovskih centrov, avtomobilskih salonov, bencinskih servisov; rast dolgoročnih finančnih naložb pa lahko pripišemo predvsem povezovanju trgovine na drobno.

Rast vrednosti sredstev je bila od leta 1995 do leta 1999 večinoma financirana z zadolževanjem (razmerje med dolgom in sredstvi se je tako z 59.3% leta 1995 povečalo na 62.9% leta 1999), v letu 2000 pa se je povečala tudi udeležba lastnega kapitala (delež dolga v virih sredstev je bil enak 62.6%). Tako se je v letu 2000 izboljšal kazalnik finančnega vzvodka (razmerje dolgov in kapitala je bil enak 167.1%, leto prej pa 169.3%) prav tako pa tudi kapitalska pokritost stalnih sredstev (79.7%, v letu 1999 79.2%).

Najpomembnejši oddelek znotraj področja dejavnosti G je **oddelek posredništvo in trgovina na debelo, razen z motornimi vozili (oddelek 51)**. V letu 2000 je v njem delovalo 65.6% vseh gospodarskih družb področja G, ki so zaposlovale 44.3% vseh zaposlenih. V tem letu so gospodarske družbe z 51.8% sredstev (v šestih letih so se nominalno povečala za 81.4%) ustvarile 48.5% poslovnih prihodkov (povečanje za 58.8%), 48.3% poslovnih odhodkov (povečanje za 57.2%), 61.3% čistega dobička (+148.3%), 62.6% čiste izgube (+25.2%) ter 49.4% dodane vrednosti (+67.7%). V obdobju zadnjih šestih let se je število gospodarskih družb, ki se po pretežni dejavnosti uvrščajo v ta oddelek, zmanjšalo za 10.9%, število zaposlenih pa za 6.7% (v letu 2000 glede na leto prej se je število zaposlenih sicer povečalo za 3.4%).

Slika 6: Dodana vrednost gospodarskih družb po oddelkih področja dejavnosti trgovine, popravil motornih vozil in izdelkov široke porabe v letih 1995 in 2000

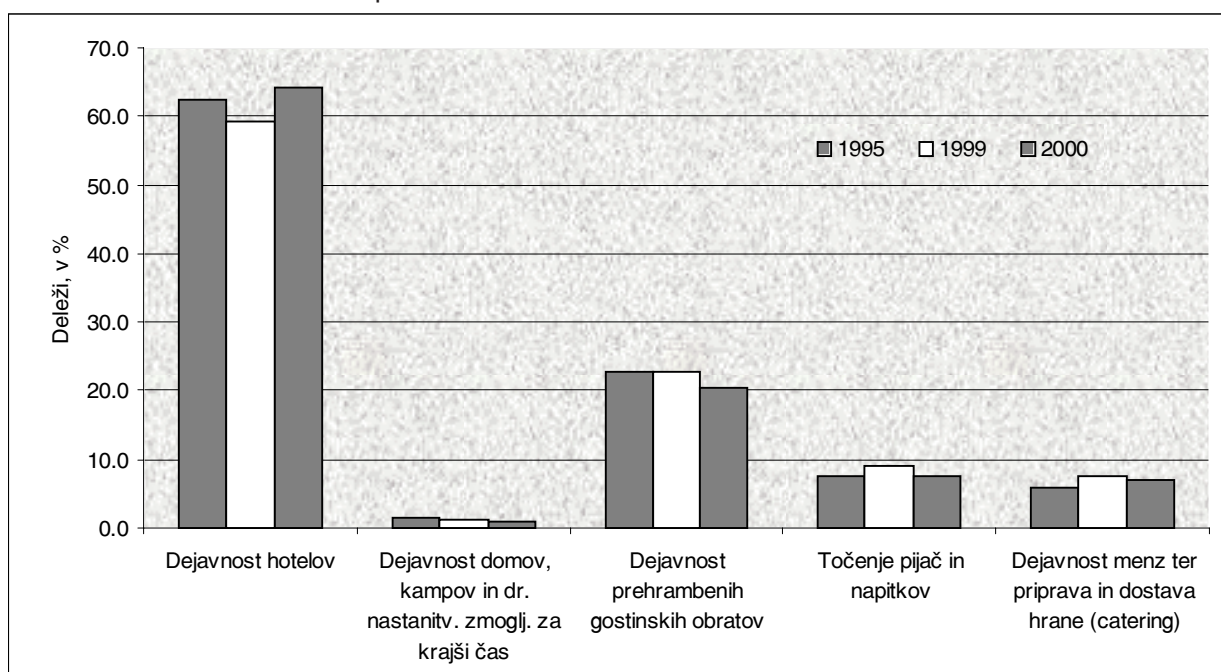

Vir: APP.

V zadnjih dveh letih se je poslovanje oddelka izboljšalo, kar se kaže tako v donosnosti sredstev (2.6%, v vseh gospodarskih družbah 1.2%) kot prodaje (1.7%, v vseh gospodarskih družbah 1.3%). Prav tako so gospodarske družbe oddelka 51 v letu 2000 nominalno za 14.2% povečale neto čisti dobiček (v vseh gospodarskih družbah je bil le-ta nominalno manjši za 1.7%) ter tako k neto čistemu dobičku vseh gospodarskih družb prispevale dobro petino (leto prej 18.2%). Sklepamo lahko, da so ti rezultati posledica prestrukturiranja na področju trgovine na debelo v Sloveniji, saj se število gospodarskih družb od leta 1998 naprej zmanjšuje. Število zaposlenih se je v letu 2000 glede na leto prej povečalo za 3.4%, kar med drugim kaže tudi na povečanje aktivnosti podjetij, ki so ostala na trgu. Hkrati so se lani močnejše povečali tudi stroški dela na zaposlenega, in sicer nominalno za 11.8%, kar je lahko posledica izboljšanja poslovanja, ki mu je sledil dvig plač in/ali izboljšanja izobrazbene strukture zaposlenih. Delež stroškov dela v dodani vrednosti je tako s 60.1% v letu 1999 narasel na 62.2% v letu 2000, delež stroškov dela v poslovnih prihodkih pa s 7.3% na 7.5%.

Gospodarske družbe **oddelka trgovina na drobno, razen z motornimi gorivi; popravila izdelkov široke porabe (oddelek 52)** so v letu 2000 ustvarile 33.5% dodane vrednosti gospodarskih družb trgovine. Zaposleni v tem oddelku so lani predstavljali 42.9% vseh zaposlenih v trgovini. Gospodarske družbe obravnavanega oddelka so kot celota vseskozi poslovale z neto čistim dobičkom, ki pa se je lani v primerjavi z letom prej nekoliko znižal (nominalno za 3.6%).

Znotraj oddelka sta najpomembnejši skupini *trgovina na drobno v nespecializiranih prodajalnah* (skupina 52.1) in *trgovina na drobno v drugih specializiranih prodajalnah* (skupina 52.4) – prva je leta 2000 ustvarila dobrih 70%, druga pa približno četrtno dodane vrednosti celotnega oddelka. V prvi skupini se število podjetij od leta 1995 vztrajno zmanjšuje (leta 2000 je statistične podatke iz bilance stanja in uspeha oddalo 25.2% manj podjetij kot leta 1995), v drugi pa povečuje (12.5-odstotna rast glede na leto 1995), medtem ko je število zaposlenih v obeh skupinah ostalo približno nespremenjeno.

Za *trgovino na drobno v nespecializiranih prodajalnah* (skupina 52.1) je v obdobju zadnjih šestih let poleg že omenjenega zmanjševanja števila družb v skupini značilna relativno visoka rast vrednosti stalnih sredstev. Omenjena gibanja odražajo proces propadanja malih nespecializiranih trgovcev na drobno na eni strani in vstopanje novih velikih trgovcev na trg na drugi strani. Konec leta 2000 je bila tako vrednost stalnih sredstev v trgovini na drobno v nespecializiranih prodajalnah nominalno za 149.5% višja kot leta 1995. V okviru tega so se najbolj povečale dolgoročne finančne naložbe (za 581.8%; v letu 2000 so obsegale 26.9% stalnih sredstev) ter vrednost nepremičnin (za 99.4%, v letu 2000 so obsegale 59.5% stalnih sredstev). Visoka rast vrednosti obeh postavk je odraz procesa povezovanja podjetij v trgovini na drobno ter izgradnje novih trgovinskih centrov doma in v tujini. Če pogledamo poslovne rezultate panoge nespecializiranih trgovin na drobno, vidimo, da so omenjene spremembe pozitivno vplivale na poslovanje skupine kot celote. Neto dobiček iz poslovanja je bil lani nominalno kar za 197.4% višji od tistega iz leta 1999. V letu 2000 pa so podjetja v skupini dosegla v povprečju tudi najvišjo donosnost sredstev (1.9%) in prodaje (1.3%) v zadnjih šestih letih. Kljub izboljševanju rezultatov poslovanja iz osnovne dejavnosti pa se je neto čisti dobiček skupine lani nekoliko znižal (nominalno za 3.6%). Razlog je v lanski izjemno visoki

rasti odhodkov od financiranja (53.4-odstotna nominalna rast), zlasti stroškov obresti in drugih odhodkov financiranja, ki so bili lani v primerjavi z letom prej nominalno višji za 35.8% (v letu 2000 so predstavljali 77.8% vseh odhodkov financiranja). Pospešeno rast odhodkov od financiranja, ki je značilna za zadnja leta, lahko povežemo z zgoraj omenjeno investicijsko aktivnostjo v panogi (gl. zgoraj), ki se v veliki meri financira z zadolževanjem. Delež dolga v virih sredstev se je tako od 41.7% v letu 1997 povečal na 54.0% v letu 2000. Sam trend povečevanja zadolženosti panoge ni zaskrbljujoč, saj kaže na razvoj dejavnosti. Bolj zaskrbljujoče pa je dejstvo, da se je v zadnjih treh letih nekoliko poslabšala tudi struktura ročnosti dolga (delež kratkoročnih virov v vseh virih se je povečal od 34.5% v letu 1997 na 40.9% v letu 2000).

Gospodarske družbe, katerih pretežna dejavnost je **prodaja, vzdrževanje in popravila motornih vozil ter trgovina na drobno z motornimi gorivi (oddelek 50)**, so v letu 2000 ustvarile 17.1% dodane vrednosti in zaposlovale 12.8% vseh zaposlenih v gospodarskih družbah področja dejavnosti G. Oddelek kot celota posluje pozitivno že od leta 1995. Poslovni rezultati so se precej poslabšali v letu 1999 (neto čisti dobiček poslovnega leta se je nominalno zmanjšal za 24.0%), temu pa je sledilo izboljšanje v letu 2000. Neto čisti dobiček poslovnega leta je bil tako v letu 2000 glede na leto prej nominalno višji za 19.3%, vendar še vedno za 7.6% nižji od tistega iz leta 1995.

Na rezultate poslovanja celotnega oddelka imata največji vpliv skupini *trgovina na drobno z motornimi gorivi* (skupina 50.5) in *trgovina z motornimi vozili* (skupina 50.1), ki sta v letu 2000 skupaj zaposlovali 68.2% vseh zaposlenih oddelka 50 ter ustvarili 78.9% celotne dodane vrednosti oddelka. V drugi polovici leta 1999 so začele naraščati svetovne cene nafte, drobnoprodajne cene bencinov pa so jim sledile z zamikom, kar je povzročilo, da je rast poslovnih prihodkov skupine *trgovina na drobno z motornimi gorivi* leta 1999 zaostajala za rastjo stroškov blaga, materiala in storitev. Ob 55.4-odstotni nominalni rasti poslovnih prihodkov so se tako stroški blaga, materiala in storitev povečali za 68.6%. Hitrejša rast stroškov od prihodkov se je odrazila v znižanju dodane vrednosti, in sicer nominalno za 12.9%, ter v celotnem neto poslovnem rezultatu, ki je bil prvič po letu 1995 negativen. Podobni trendi so se nadaljevali tudi v letu 2000, ko so bili poslovni prihodki nominalno za 70.7%, stroški blaga, materiala in storitev pa za 78.2% višji kot leta 1999. Kljub neugodnim gibanjem na področju stroškov za vmesno porabo pa je ob hkratnem padcu stroškov dela v obravnavanem obdobju (nominalno za 8.9%), povezanim z zmanjšanjem zaposlenih (za 14.7%), skupini uspelo leto 2000 ponovno zaključiti s pozitivnim neto poslovnim rezultatom (gl. tabelo 7).

Tabela 7: Neto čisti poslovni rezultat v izbranih dejavnostih trgovine, popravil motornih vozil in izdelkov široke porabe, v mio SIT

		1995	1996	1997	1998	1999	2000
G	Trgovina, popravila motornih vozil in izdelkov široke porabe	13,770	12,767	22,036	22,829	37,028	41,115
50	Prodaja, vzdrževanje in popravila motornih vozil; trgovina na drobno z motornimi gorivi	8,767	6,280	9,552	8,933	6,787	8,096
50.1	Trgovina z motornimi vozili	4,346	3,120	3,885	3,478	5,406	5,273
50.2	Vzdrževanje in popravila motornih vozil	31	319	734	596	1,094	971
50.5	Trgovina na drobno z motornimi gorivi	4,316	2,766	4,682	4,476	-193	1,554

Vir: APP in lastni izračuni na osnovi APP.

Tudi pri *trgovini z motornimi vozili* izstopata leti 1999 in 2000, čeprav iz drugačnih razlogov. Za razliko od leta 1999, ko so se poslovni prihodki povečali predvsem zaradi visoke rasti čistih prihodkov na domačem trgu, povezane z nakupovalno mrzlico pred uvedbo davka na dodano vrednost, se je v letu 2000 okrepila izvozna usmerjenost obravnavane skupine. V letu 2000 so gospodarske družbe skupine 50.1 nominalno za 33.4% povečale čisti prihodek iz prodaje na tujem trgu (delež izvoza v prodaji je tako s 5.3% v letu 1999 narasel za 1.9-odstotne točke na 7.2% v letu 2000). Ob hkratnem pričakovanem nominalnem zmanjšanju čistih prihodkov na domačem trgu (za 3.1%), so poslovni prihodki ostali na približno enaki nominalni ravni iz leta 1999 (0.1-odstotno zmanjšanje). Neto čisti dobiček je bil tako v letu 2000 sicer nominalno za 2.5% manjši od tistega iz leta prej, vendar pa je bil zaradi visoke osnove iz leta 1999 (glede na leto 1998 se je nominalno povečal kar za 55.4%) še vedno višji kot v ostalih letih (gl. tabelo 7).

Na poslovanje gospodarskih družb s področja trgovinske dejavnosti, ki se je v zadnjem šestletnem obdobju iz leta v leto izboljševalo, je lani ugodno vplivalo predvsem povečanje poslovnih prihodkov na tujih trgih. Kljub temu pa je bilo izboljšanje neto poslovnega rezultata (neto čisti dobiček poslovnega leta) lani nekoliko skromnejše kot v letu pred tem, na kar je največ vplivala relativno visoka rast odhodkov od financiranja (zlasti stroškov obresti in drugih odhodkov financiranja), povezanih z najemanjem dolgoročnih in kratkoročnih kreditov. Za trgovinsko panogo je v zadnjih letih značilna tudi relativno visoka rast vrednosti sredstev, zlasti nepremičnin, kar lahko povežemo z izgradnjo novih trgovskih centrov, avtomobilskih salonov in bencinskih servisov, ter dolgoročnih finančnih naložb (posledica povezovanja trgovine na drobno).

3.3. Področje dejavnosti I: PROMET, SKLADIŠČENJE IN ZVEZE

Statistične podatke iz bilance stanja in bilance uspeha je v letu 2000 Agenciji RS za plačilni promet oddalo 1,949 gospodarskih družb s področja **prometa, skladiščenja in zvez (področje dejavnosti I)**. 37,986 zaposlenih v tej dejavnosti je gospodarilo z 1,050.9 mrd SIT sredstev, ustvarilo 562.8 mrd SIT poslovnih prihodkov, 553.3 mrd SIT poslovnih odhodkov, poslovno leto pa zaključilo s 15.9 mrd SIT neto čistega dobička. Dodana vrednost dejavnosti je znašala 208.5 mrd SIT, od tega stroški dela 127.4 mrd SIT. Gospodarske družbe prometa, skladiščenja in zvez so ustvarile 73.8% dodane vrednosti v celotnem prometu, skladiščenju in zvezah.

Gospodarske družbe prometa, skladiščenja in zvez so v letu 2000 po številu predstavljale 5.2%, po številu zaposlenih 8.1%, po obsegu sredstev pa 9.7% vseh gospodarskih družb. Ustvarile so 6.6% poslovnih prihodkov in prav toliko poslovnih odhodkov, 9.6% čistega dobička, 7.0% čiste izgube ter 10.2% dodane vrednosti vseh gospodarskih družb. Tudi zaradi raznorodnosti (nehomogenosti) oddelkov znotraj prometa, skladiščenja in zvez se precej kazalcev za to dejavnost kot celoto ne razlikuje bistveno od primerljivih kazalcev za vse gospodarske družbe. Tako gre v povprečju za malo večja podjetja (po številu zaposlenih kot po obsegu sredstev), stroški dela na zaposlenega so malo višji, poslovni prihodki na zaposlenega

Tabela 8: Izbrani kazalci poslovanja gospodarskih družb v prometu, skladiščenju in zvezah

	1995	1996	1997	1998	1999	2000
Število gospodarskih družb	1,722	1,915	1,866	1,918	1,955	1,949
Število zaposlenih	38,102	37,371	37,091	37,160	37,852	37,986
Neto čisti dobiček/izguba poslovnega leta ¹ , v mio SIT	6,194	3,142	11,113	25,498	22,006	15,896
VELIKOST PODJETJA						
Sredstva / podjetje, v mio SIT	284.9	286.6	348.3	375.1	437.6	539.2
Število zaposlenih / podjetje	22.1	19.5	19.9	19.4	19.4	19.5
KAPITALNA INTENZIVNOST						
Sredstva / zaposlenega, v 000 SIT		13,908	16,161	18,425	20,803	25,093
GOSPODARNOST						
Ekonomičnost poslovanja	1.014	1.015	1.043	1.046	1.034	1.017
DONOSNOST						
Donosnost sredstev, v %		0.6	1.9	3.7	2.8	1.7
Donosnost prodaje, v %	2.1	1.0	3.0	6.0	4.4	2.6
PRODUKTIVNOST						
Produktivnost dela, v 000 SIT	7,089	8,305	9,372	10,665	12,452	14,817
Dodana vrednost / zap., v 000 SIT	3,090	3,514	4,228	4,737	5,188	5,490
STROŠKOVNA UČINKOVITOST						
Stroški dela / zaposlenega, v 000 SIT	2,036	2,301	2,513	2,735	2,981	3,353
Stroški dela v dodani vrednosti, v %	65.9	65.5	59.5	57.7	57.5	61.1
FINANČNA STRUKTURA						
Delež dolga v virih sredstev, v %	36.2	37.8	41.1	38.6	42.5	51.8
Delež kratkoročnih obveznosti v virih sredstev, v %	16.8	17.9	20.2	16.5	19.0	20.4
FINANČNO KRITJE SREDSTEV						
Kapitalska pokritost stalnih sredstev, v %	82.0	78.3	72.4	74.9	71.7	59.1
Dolgoročna pokritost dolgoročnih sredstev in zalog, v %	98.0	95.2	92.3	97.0	96.3	93.9
IZVOZNA USMERJENOST						
Delež izvoza v prodaji, v %	33.6	32.0	32.9	31.2	28.8	27.8

Vir: APP in lastni izračuni na osnovi podatkov APP.

Opomba: ¹ Razlika med čistim dobičkom in izgubo poslovnega leta.

pa malo nižji kot pri vseh gospodarskih družbah. Povprečna zadolženost družb s področja prometa, skladiščenja in zvez se je glede na nekaj let poprej v letu 2000 povečala in je z malo več kot polovičnim deležem dolga v virih sredstev ujela povprečno zadolženost v vseh gospodarskih družbah, nižji (podpovprečen) pa ostaja delež kratkoročnih obveznosti v virih sredstev. Kapitalska pokritost stalnih sredstev je tako z 71.7% v letu 1999 zdrsnila na 59.1% v letu 2000, kar pomeni okrepitev trenda zniževanja. 4.4-odstotna donosnost prihodkov gospodarskih družb prometa, skladiščenja in zvez v letu 1999 je bila skoraj trikrat višja od povprečne donosnosti vseh gospodarskih družb, 2.6-odstotna donosnost v letu 2000 pa le še dvakrat višja. Dodana vrednost na zaposlenega v prometu, skladiščenju in zvezah je bila leta 1999 za tretjino višja glede na vse gospodarske družbe, leta 2000 pa zgolj za četrtno.

Dejavnost prometa, skladiščenja in zvez je v obdobju od 1995 do 2000 poslovala z neto čistim dobičkom. Ta je bil najvišji, 25.5 mrd SIT, leta 1998, leta 1999 je znašal 22.0 mrd SIT in leta 2000 15.9 mrd SIT. Dotlej izvrsten poslovni rezultat prometa, skladiščenja in zvez se je po letu 1998 slabšal, tako v absolutnih zneskih kot relativno glede na poslovni rezultat vseh gospodarskih družb. Neto čisti dobiček gospodarskih družb prometa, skladiščenja in zvez je v letu 1998 pomenil 69.8%, leta 1999 18.4% in leta 2000 samo še 13.5% neto čistega dobička vseh gospodarskih družb. K

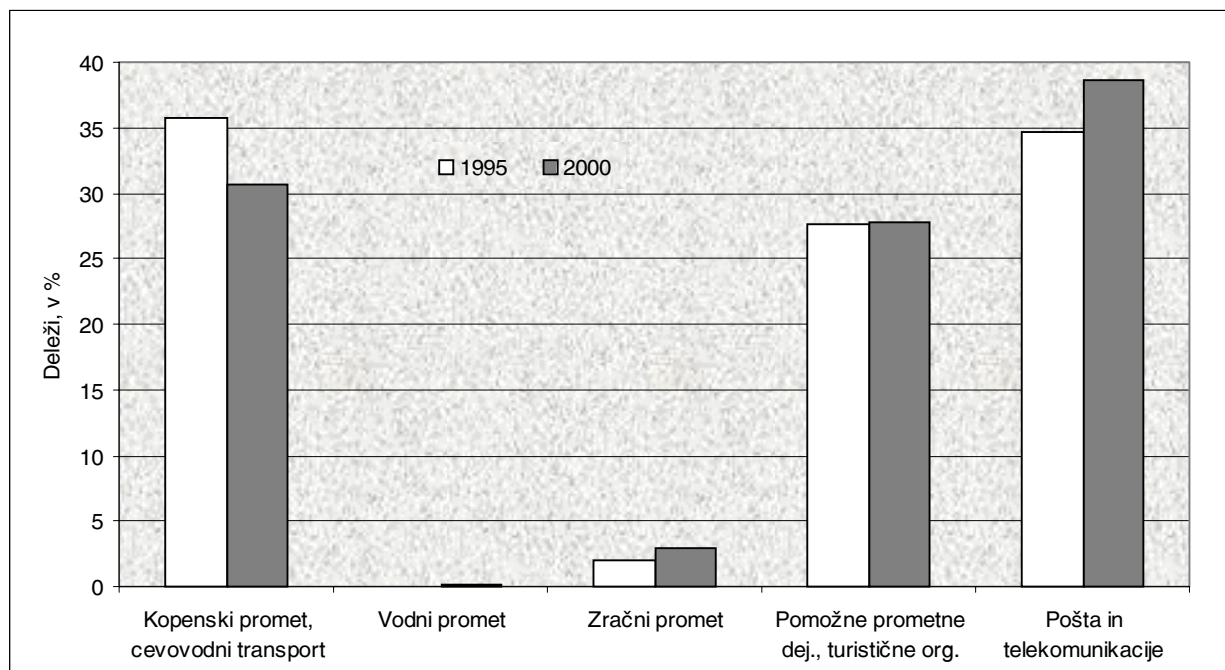
Slika 7: Dodana vrednost gospodarskih družb po oddelkih področja dejavnosti prometa, skladiščenja in zvez v letih 1995 in 2000

Vir: APP in lastni izračuni na osnovi podatkov APP.

poslabšanju je v letu 2000 največ prispevalo znižanje neto čistega dobička v telekomunikacijski dejavnosti ter povečanje neto čiste izgube v železniškem prometu, ponovno pa sta negativno poslovali tudi poštna dejavnost in dejavnost mestnega potniškega prometa.

Oddelek **kopenski promet, cevovodni transport (oddelek 60)** je po številu gospodarskih družb in številu zaposlenih najpomembnejša dejavnost v okviru prometa, skladiščenja in zvez, z 52-odstotnim deležem družb in 48-odstotnim deležem zaposlenih v letu 2000. Ostali deleži kopenskega prometa v prometu, skladiščenju in zvezah so nižji: 30% sredstev, 29% poslovnih prihodkov, 30% poslovnih odhodkov, 35% čiste izgube, 13% čistega dobička ter 31% dodane vrednosti. Glede na to, da so na železnici lani zabeležili okoli 2.4 milijarde SIT neto čiste izgube, se je potemtakem ostala dejavnost kopenskega prometa (v glavnem cestni prevozi) odrezala precej bolj in poslovno leto 2000 zaključila skoraj z 1.5 mrd SIT neto čistega dobička. Za celotni kopenski promet je to pomenilo malo več kot 869 mio SIT neto čiste izgube, kar je precejšnje poslabšanje, saj je ta oddelek na primer še leta 1998 poslovno leto zaključil s 4.2 mrd SIT neto dobička. Omenjena gibanja so skladna tudi s podatki SURS-a o fizičnem obsegu dejavnosti, ki se je v letu 1999 glede na leto poprej zmanjšal v vseh vrstah kopenskega prometa, v letu 2000 pa je bila rast v večini kopenskega prometa bolj umirjena (podpovprečna glede na prejšnjih nekaj let). Na (ne)uspešnost poslovanja gospodarskih družb železniškega prometa pa so poleg neugodnih gibanj v fizičnem obsegu prometa v letu 2000 vplivale tudi spremembe, ki jih je uveljavil Zakon o železniškem prometu (ukinitev proračunskega poravnavanja nekaterih obveznosti Slovenskih železnic v višini 1,159.8 mio SIT) ter spremembe in dopolnitve tarifnega dela Kolektivne pogodbe za dejavnost železniškega prometa, tako da so se stroški dela na železnici povišali kar za 18.2% (pri ostalih gospodarskih družbah prometa, skladiščenja in zvez na primer le za 12.4%). Zakon o dopolnitvi Zakona o železniškem prometu (UL 11, 33/01) natančno opredeljuje obveznosti, ki jih država prevzema od Slovenskih železnic in

se nanašajo na javno slovensko železniško infrastrukturo, s čimer bo v prihodnje zagotovljena večja transparentnost pri vrednotenju uspešnosti poslovanja družb v železniškem prometu.

Oddelek **vodnega prometa (oddelek 61)** je v okviru prometa, skladiščenja in zvez relativno zelo majhna dejavnost, saj po kazalcih velikosti (število družb in zaposlenih, sredstva, poslovni prihodki in odhodki, dobiček, izguba in dodana vrednost) največkrat ne dosega niti enoodstotnega deleža vsega prometa. Gospodarske družbe vodnega prometa, ki so v obdobju od leta 1995 do 1999 poslovale večinoma pozitivno, a le z nekaj milijoni tolarjev neto čistega dobička letno, so v letu 2000 zabeležile skoraj 286 mio SIT neto čistega dobička. Donosnost prihodkov je bila v tem oddelku nizka, 0.2-odstotna, donosnost sredstev pa višja, 4.1-odstotna. Če pa pogledamo ekonomičnost poslovanja, ugotovimo, da se le-ta v letu 2000 v primerjavi s prejšnjimi leti ni dosti izboljšala, saj so poslovni prihodki za odhodki še vedno zaostajali za skoraj 14%, kar pomeni, da osnovna dejavnost, ki jo predstavljajo v glavnem pomorski blagovni prevozi, ne dosega pozitivnih poslovnih rezultatov. Za dejavnost je značilen velik obseg stalnih sredstev na zaposlenega (prek 3-krat večji kot v povprečni gospodarski družbi), velika zadolženost, ki se je v letu 2000 sicer precej znižala (od 87-odstotnega na 70-odstotni delež dolga v virih sredstev) ter izvozna usmerjenost (91% prihodkov iz prodaje na tujem).

Tudi **zračni promet (oddelek 62)** je v okviru prometa, skladiščenja in zvez relativno majhna dejavnost z naslednjimi deleži: 1.3% gospodarskih družb, 1.7% zaposlenih, 3.2% sredstev, 4.1% poslovnih prihodkov, 4.2% poslovnih odhodkov in 2.9% dodane vrednosti. Medtem ko so v letih 1995 in 1996 poslovno leto zaključili z 1.0 in 1.6 mrd SIT neto čiste izgube ter v letu 1998 že dosegli 560 mio SIT neto čistega dobička, je v letu 2000 pozitiven rezultat znašal skromnejših 84 mio SIT. Donosnost sredstev in prihodkov je bila v letu 2000 v gospodarskih družbah zračnega prometa nizka, 0.3-odstotna. Tudi za dejavnost zračnega prometa je značilen velik obseg sredstev in stalnih sredstev na zaposlenega, še posebej pa izstopa velik obseg opreme in drugih opredmetenih osnovnih sredstev na zaposlenega (preko 12-krat višji kot v povprečni gospodarski družbi). Stroški dela kot tudi dodana vrednost na zaposlenega so okoli 2-krat višji kot v prometu, skladiščenju in zvezah skupaj. Zadolženost je s 74% dolga v virih sredstev nadpovprečna, izvozna usmerjenost pa izrazita, 98-odstotna.

Oddelek **pomožne prometne storitve, turistične organizacije (oddelek 63)** je precej raznovrstna (nehomogena) dejavnost, ki združuje prekladalne storitve (tudi pristaniške), letališko in špeditersko dejavnost ter dejavnost turističnih potovalnih agencij. Že iz navedenega sledi, da gre za eno pomembnejših dejavnosti v prometu, skladiščenju in zvezah z deleži: 40% družb, 24% zaposlenih, 26% sredstev, 35% poslovnih prihodkov, 34% poslovnih odhodkov, 47% čistega dobička, 7% čiste izgube in 28% dodane vrednosti. Dejavnost, ki je v obdobju 1995 do 1997 dosegala med 4.4 in 5.8 mrd SIT letnega neto čistega dobička, je v letih 1998 in 1999 uspešnost poslovanja povečala na 10.1 in 10.9 mrd SIT. V letu 2000 pa so gospodarske družbe pomožnih prometnih storitev, turističnih agencij poslovni rezultat še izboljšale, na prek 12.6 mrd SIT, s čimer so ustvarile skoraj štiri petine celotnega neto čistega dobička gospodarskih družb prometa, skladiščenja in zvez. Zadolženost dejavnosti je podpovprečna, kapitalska pokritost stalnih sredstev pa še vedno kar 88-odstotna (pred nekaj leti je bila celo več kot 100-odstotna). Prodaja na tujem trgu je z 29-

odstotnim deležem v vseh prihodkih za malenkost višja kot v celotnem prometu.

Poleg gornje je bila **poštna in telekomunikacijska dejavnost (oddelek 64)** do leta 1999 med najbolj donosnimi, tako v okviru prometa, skladiščenja in zvez, kot tudi v gospodarstvu nasploh, v letu 2000 pa so gospodarske družbe tega oddelka dosegle slabši poslovni rezultat. Umestitev oddelka v prometu, skladiščenju in zvezah je naslednja: 6% družb, 26% zaposlenih, 40% sredstev (kar pomeni, da gre v povprečju za precej večje gospodarske družbe kot v pomožnih prometnih storitvah), 32% poslovnih prihodkov in odhodkov, 39% čistega dobička, 57% čiste izgube ter 39% dodane vrednosti. Število gospodarskih družb se je v zadnjih šestih letih (1995-2000) skoraj štirikrat povečalo, kar gre pripisati predvsem dinamični rasti v telekomunikacijskem delu dejavnosti (gl. tudi okvir Informacijsko – komunikacijske dejavnosti). Zlasti se je povečalo število ponudnikov storitev kableske televizije, več je tudi ponudnikov v mobilni telefoniji, medtem ko že uzakonjena konkurenca na področju dostopa do fiksnega telefonskega omrežja še ni zaživela. Z rastjo števila gospodarskih družb se je tudi število zaposlenih v tem petletnem obdobju povečalo za skoraj 18%, na 9,974 zaposlenih v letu 2000. Neto čisti dobiček poslovnega leta je v letu 1999 znašal 10.4 mrd SIT, v letu 2000 pa se je močno skrčil, na slabih 3.8 mrd SIT. Poslabšanje poslovnih rezultatov v lanskem letu je rezultat slabšega poslovanja v obeh dejavnostih oddelka: poštna dejavnost je lani ponovno zdrsnila v rdeče številke, močno pa se je poslabšal v primerjavi z letom prej tudi poslovni rezultat telekomunikacijskega dela dejavnosti (gl. okvir Informacijsko – komunikacijske dejavnosti).

V letu 2000 se je precej spremenila poslovna uspešnost gospodarskih družb posameznih dejavnosti znotraj prometa, skladiščenja in zvez. Najbolj je upadel neto čisti dobiček v telekomunikacijah, kar za 5.7 mrd SIT glede na leto 1999. Doseženi neto čisti dobiček v višini 4.2 mrd SIT pa to dejavnost še vedno uvršča med najuspešnejše in najperspektivnejše v slovenskem gospodarstvu. Na železnici se je lani izguba povečala, od dejavnosti prometa, skladiščenja in zvez, ki so poslovni rezultat močno izboljšale, pa lahko na drugi strani izpostavimo gospodarske družbe turističnih agencij, kjer je lani neto čisti dobiček poslovnega leta presegel 2.0 mrd SIT.

3.4. Področje dejavnosti K: NEPREMIČNINE, NAJEM IN POSLOVNE STORITVE

Na področju **poslovanja z nepremičninami, najema in poslovnih storitev (področje dejavnosti K)** je leta 2000 poslovalo 8,851 gospodarskih družb. Ustvarile so 174.0 milijard SIT dodane vrednosti, kar je 41.2% celotne dodane vrednosti sektorja K, oziroma 77%, če izvzamemo ocenjeno bruto rento¹⁵. Zaposlovale so 37,138 delavcev, ki so gospodarili z 1185.7 milijard SIT sredstev, ustvarili 557.9 milijard SIT poslovnih prihodkov, 546.2 milijard SIT poslovnih odhodkov ter poslovno leto zaključili z 4,698 milijonov SIT neto čiste izgube.

¹⁵ Dodani vrednosti dejavnosti K – nepremičnine, najem in poslovne storitve, ki jo izračuna SURS, je poleg dodane vrednosti poslovnih dejavnosti prišteta ocenjena bruto renta, to je dodana vrednost stanovanjske dejavnosti (višina je odvisna od fonda stanovanj).

Tabela 9: Izbrani kazalci poslovanja gospodarskih družb v dejavnosti nepremičnin, najema in poslovnih storitev

	1995	1996	1997	1998	1999	2000
Število gospodarskih družb	7,341	7,812	8,031	8,295	8,586	8,851
Število zaposlenih	31,791	37,059	33,530	34,886	36,714	37,138
Neto čisti dobiček/izguba poslovnega leta ¹ , v mio SIT	-10,616	-5,249	-8,036	-10,356	5,724	-4,698
VELIKOST PODJETJA						
Sredstva / podjetje, v mio SIT	122.9	108.0	134.8	147.1	118.4	134.0
Število zaposlenih / podjetje	4.3	4.7	4.2	4.2	4.3	4.2
KAPITALNA INTENZIVNOST						
Sredstva / zaposlenega, v 000 SIT		23,554	28,718	33,007	30,472	29,656
GOSPODARNOST						
Ekonomičnost poslovanja	0.980	1.001	0.995	1.006	1.028	1.021
DONOSNOST						
Donosnost sredstev, v %		-0.6	-0.8	-0.9	0.5	-0.4
Donosnost prodaje, v %	-2.9	-1.0	-1.6	-2.0	1.0	-0.7
PRODUKTIVNOST						
Produktivnost dela, v 000 SIT	9,656.6	11,590.0	12,027.1	12,940.9	14,014.2	15,023.3
Dodana vrednost / zap., v 000 SIT	2,448.5	2,884.8	3,306.6	3,662.6	4,241.1	4,684.6
STROŠKOVNA UČINKOVITOST						
Stroški dela / zaposlenega, v 000 SIT	1,905.9	2,116.3	2,385.7	2,653.4	2,907.7	3,307.7
Stroški dela v dodani vrednosti, v %	77.8	73.4	72.2	72.4	68.6	70.6
FINANČNA STRUKTURA						
Delež dolga v virih sredstev, v %	51.4	45.5	61.7	63.4	50.3	51.8
Delež kratkoročnih obveznosti v virih sredstev, v %	24.4	29.9	23.9	25.0	33.8	34.2
FINANČNO KRITJE SREDSTEV						
Kapitalska pokritost stalnih sredstev, v %	66.3	81.5	52.6	50.4	81.1	78.2
Dolgoročna pokritost dolgoročnih sredstev in zalog, v %	94.3	90.4	95.0	93.7	93.4	93.2
IZVOZNA USMERJENOST						
Delež izvoza v prodaji, v %	13.0	10.0	10.7	11.0	8.5	11.0

Vir: APP in lastni izračuni na osnovi podatkov APP.

Opomba: ¹ Razlika med čistim dobičkom in izgubo poslovnega leta.

V letu 2000 so gospodarske družbe sektorja K v vseh gospodarskih družbah skupaj predstavljale naslednje deleže: v številu družb 23.5% (21.6% v letu 1995), v številu zaposlenih 7.9% (6.6% v letu 1995), ter v obsegu sredstev 10.9% (15.3 v letu 1995). Ustvarile so 8.5% dodane vrednosti, 6.5% poslovnih prihodkov, 6.5% poslovnih odhodkov, 12.7 % čistega dobička in 23.3% čiste izgube vseh gospodarskih družb skupaj. Za leto 2000 izstopa zlasti slednji podatek – o deležu, ki so ga gospodarske družbe sektorja K prispevale k čisti izgubi vseh gospodarskih družb – ta je največji po letu 1995 in po višini na drugem mestu za predelovalnimi dejavnostmi.

V obdobju od leta 1995 do leta 2000 se je v dejavnosti K število gospodarskih družb povečalo za 20.6%, število zaposlenih pa za 16.8%. V vseh letih opazovanega obdobja, z izjemo leta 1999, so gospodarske družbe sektorja kot celota izkazovale neto čisto izgubo poslovnega leta. Od leta 1997 dalje so s poslovnimi prihodki pokrivalo poslovne odhodke, najvišjo vrednost neto dobička iz poslovanja pa so ustvarile leta 1999 (13.9 milijard SIT). V letu 2000 se je neto dobiček iz poslovanja znižal na 11.7 milijard SIT, kar pa je v primerjavi s prejšnjimi leti še vedno zelo dober rezultat. Neto čista izguba v letu 2000 je bila tako pretežno posledica presežka odhodkov financiranja nad prihodki financiranja (za 22 milijard SIT). Največ so k visokim odhodkom financiranja prispevali odpisi kratkoročnih in dolgoročnih naložb v podrazredu 74.150 - Upravljanje s holding družbami (v višini 25 milijard SIT).

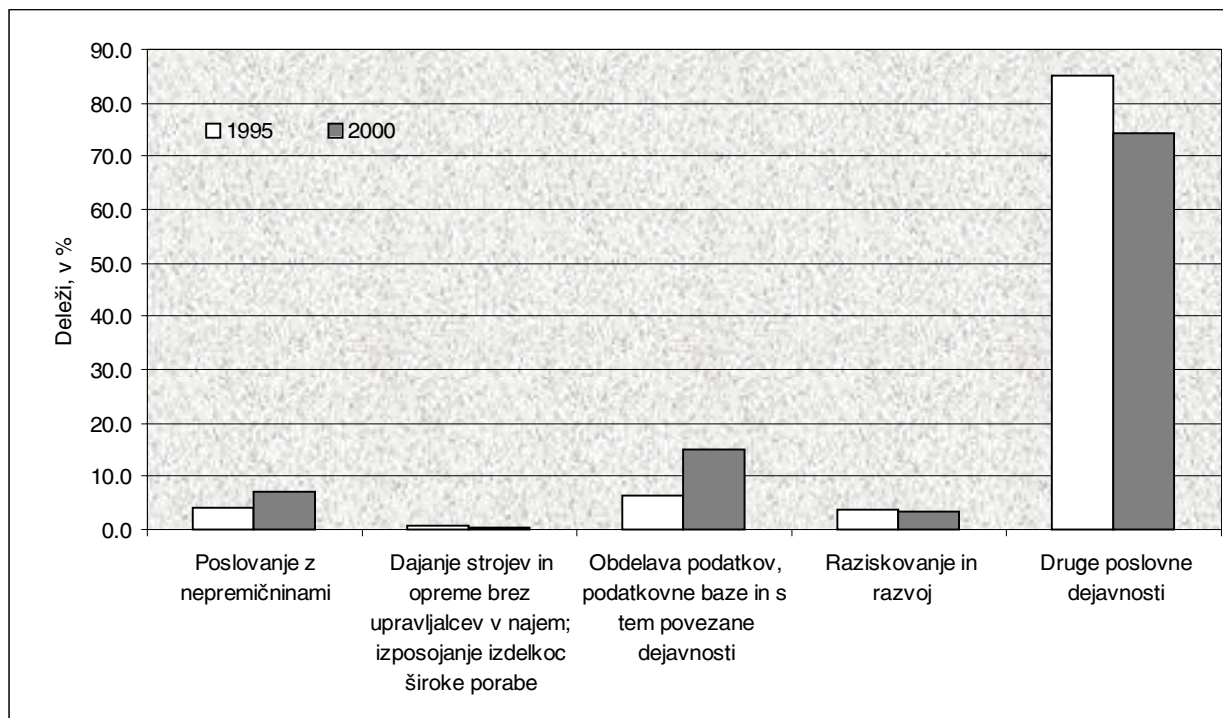
Slika 8: Dodana vrednost gospodarskih družb po oddelkih področja dejavnosti nepremičnin, najema in poslovnih storitev v letih 1995 in 2000

Vir: APP in lastni izračuni na osnovi podatkov APP.

Glede na veliko raznolikost dejavnosti v sektorju K, je analiza uspešnosti poslovanja gospodarskih družb bolj smiselna na ravni oddelkov. Po kazalcih velikosti in ustvarjeni dodani vrednosti je najpomembnejši oddelek **druge poslovne dejavnosti**, po kazalcih uspešnosti poslovanja in hitro rastočem deležu dodane vrednosti pa **oddelek obdelava podatkov, podatkovne baze in s tem povezane dejavnosti**, ki ga podrobneje obravnavamo v Okviru 1 (informacijsko – komunikacijske dejavnosti).

Gospodarske družbe oddelka **druge poslovne dejavnosti** so v letu 2000 ustvarile 74.3% dodane vrednosti in zaposlovale 80.9% vseh zaposlenih v sektorju K. Znotraj oddelka ustvari največ dodane vrednosti skupina *projektiranje in tehnično svetovanje* – 74.2 (34.5% dodane vrednosti sektorja K, 30.4% zaposlenih), sledi skupina *pravno, davčno in podjetniško svetovanje* – 74.1 (20.8% dodane vrednosti sektorja K, 18.9% zaposlenih), *poizvedovalne dejavnosti in varovanje* – 74.6 (5.5% dodane vrednosti, 10.8% zaposlenih) ter *čiščenje stavb* – 74.7 (5.4% dodane vrednosti, 12.8% zaposlenih). Preostale skupine tega oddelka imajo v dodani vrednosti in številu zaposlenih deleže, manjše od 4%. Neto dobiček iz poslovanja beležijo gospodarske družbe oddelka druge poslovne dejavnosti od leta 1998 dalje (v letu 2000 je znašal 5,156 milijard SIT). Neto čisti dobiček so ustvarile samo v letu 1999. V letu 2000 je bil negativen neto rezultat posledica visokih odpisov finančnih naložb v skupini pravno, davčno in podjetniško svetovanje (74.1), in sicer v podrazredu upravljanje s holding družbami. Na dobro tekoče poslovanje gospodarskih družb oddelka drugih poslovnih dejavnosti pa sicer kažejo tudi podatki o produktivnosti in dodani vrednosti na zaposlenega, ki sta v celotnem opazovanem obdobju iz leta v leto naraščali in to ob hkratnem povečevanju zaposlenosti (9.4% rast zaposelnosti v letih od 1995 do 2000). Tudi drugi kazalci poslovanja kažejo, da je oddelek glede na povprečje vseh gospodarskih družb relativno propulziven. Število družb se je od leta 1995 povečalo za 10.2%, dodana vrednost nominalno za 95.2% (v vseh gospodarskih družbah skupaj za

82.9%) ter poslovni prihodki nominalno za 57%. Hitrejšo rast dodane vrednosti od rasti poslovnih prihodkov lahko v obravnavanem obdobju pripišemo zmanjšanju deleža vmesne porabe v poslovnih prihodkih za 6 – odstotnih točk (na 70.5% v letu 2000).

V letu 2000 se je glede na 1999. leto vrednost sredstev oddelka drugih poslovnih dejavnosti povečala za 131.3 milijard SIT ali nominalno za 115.5%. Najbolj so se povečale dolgoročne finančne naložbe (nominalno za 63.8 milijard SIT), in sicer za 55.5 milijard SIT v podrazredu upravljanja s holding družbami. Ugotovimo lahko, da je to povečanje posledica preoblikovanja nekaterih finančnih družb (Pidov) v holdinge (preregistracija v podrazred upravljanje s holding družbami). Število družb v tem podrazredu se je v letu 2000 povečalo z 79 na 104. Hkrati so te družbe, z že zgoraj omenjenimi odpisi finančnih naložb, največ prispevale k negativnemu neto poslovnemu rezultatu celotnega sektorja.

Gospodarske družbe, ki se po svoji pretežni dejavnosti uvrščajo v področje dejavnosti K – poslovanje z nepremičninami, najem in poslovne storitve, so kot celota leto 2000 zaključile z visokim neto dobičkom iz poslovanja, kar kaže na nadaljevanje relativno ugodnih premikov na področju poslovnih storitvenih dejavnosti. Lani se je, po zmanjšanju v letu 1999, ponovno povečala vrednost sredstev, najbolj kratkoročnih in dolgoročnih naložb, kar je vodilo k povečanju prihodkov od financiranja, ki pa kljub temu ni zadoščalo za pokritje relativno visokih odhodkov od financiranja,

OKVIR 1: INFORMACIJSKO - KOMUNIKACIJSKE DEJAVNOSTI

Informacijsko-komunikacijske dejavnosti sodijo med najpropulzivnejše dejavnosti razvitih gospodarstev. Poleg neposrednega vpliva, ki zadeva krepitev deleža dejavnosti z visoko dodano vrednostjo je pomemben predvsem njihov posredni vpliv na gospodarsko rast preko povečevanja produktivnosti drugih sektorjev. V analizo tega področja v slovenskem gospodarstvu smo vključili **proizvodnjo in storitve s področja telekomunikacij** (po SKD klasifikaciji skupini 32.2 in 64.2) **ter računalništva** (podskupina 30.02 in oddelek 72).

V letu 2000 je v tako definiranim področju informacijsko - komunikacijskih dejavnosti delovalo 1,025 gospodarskih družb, ki so skupaj zaposlovale 10,746 zaposlenih. Medtem ko področje predstavlja le 2.3-odstotni delež v celotni zaposlenosti gospodarskih družb v Sloveniji (2.7% po številu gospodarskih družb), ustvari kar 5% celotne dodane vrednosti vseh gospodarskih družb, kar je za 1.3 strukturne točke več kot v letu 1995. To pomeni, da je produktivnost dela informacijsko-komunikacijskih dejavnosti v primerjavi z gospodarskim povprečjem relativno visoka. V letu 2000 je tako dodana vrednost na zaposlenega v informacijsko-komunikacijskih dejavnostih znašala 9,427 tisoč SIT (samo v telekomunikacijah 14,320 tisoč SIT), kar je za 116% višje od povprečne dodane vrednosti na zaposlenega v celotnem gospodarstvu oz. za 123% glede na povprečje predelovalnih dejavnosti. Za sektor informacijsko - komunikacijskih dejavnosti je značilna v zadnjih letih tudi zelo dinamična rast. Število gospodarskih družb se je v obdobju od 1995 do 2000 povečalo za 79%, število zaposlenih pa za 35%.

Večina rasti izhaja iz **storitvenega dela informacijsko - komunikacijskih dejavnosti**, ki predstavljajo tudi največji del področja tako po dodani vrednosti kot po številu zaposlenih (gl. graf). Na področju telekomunikacijskih storitev se je v letih od 1995 do 2000 število gospodarskih družb povečalo za 247%, število zaposlenih za 28%, delež v dodani vrednosti pa za 0.3 strukturne točke. Na področju računalniških storitev beležimo 87-odstotno rast števila gospodarskih družb, 125-odstotno rast števila zaposlenih in povečanje deleža v dodani vrednosti za 0.9 strukturne točke.

OKVIR 1: INFORMACIJSKO - KOMUNIKACIJSKE DEJAVNOSTI - nadaljevanje s prejšnje strani

Slika 9: Struktura sektorja informacijsko-komunikacijskih dejavnosti po dodani vrednosti

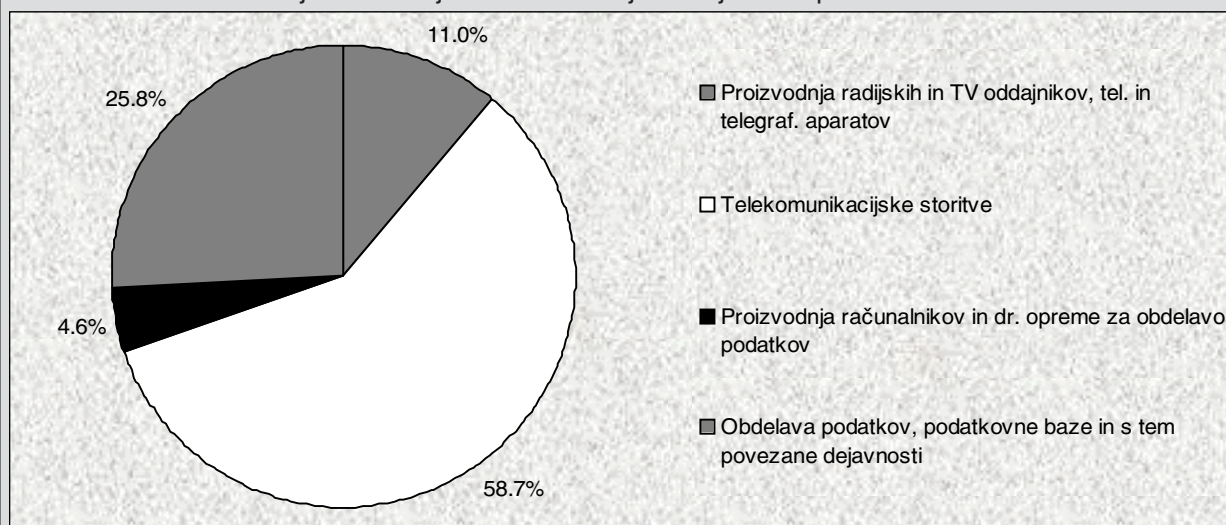

Vir: APP in lastni izračuni na osnovi podatkov APP.

Slika 10: Struktura sektorja informacijsko-komunikacijskih dejavnosti po številu zaposlenih

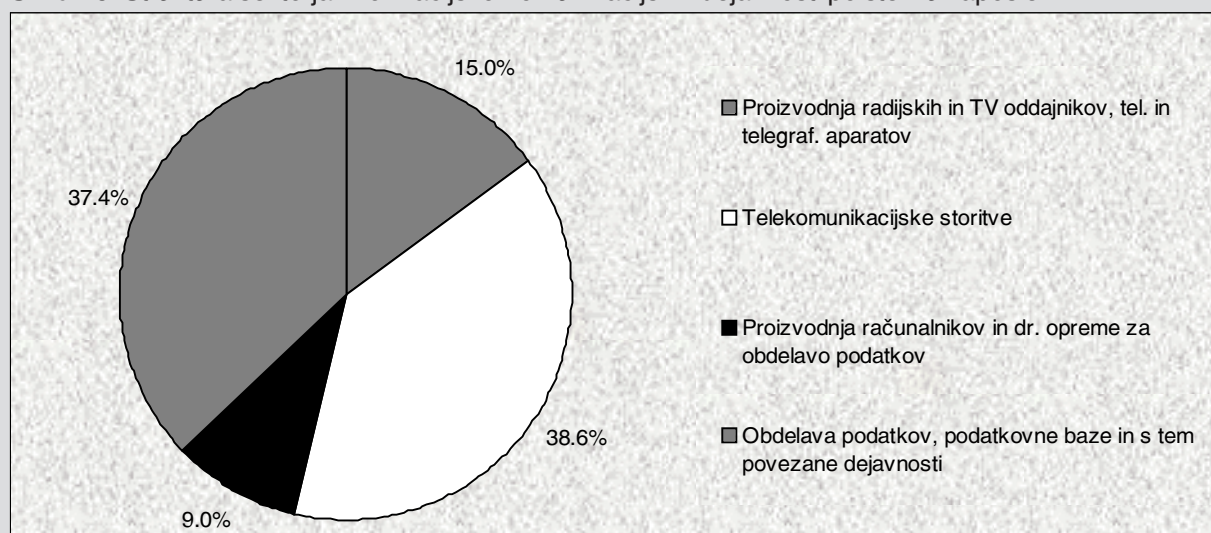

Vir: APP in lastni izračuni na osnovi podatkov APP.

Storitve s področja telekomunikacij in računalništva beležijo v obdobju zadnjih šestih let tudi nadpovprečne rezultate poslovanja (gl. Pomladansko poročilo UMAR 2000, str. 67), ki se kažejo v relativno visokih stopnjah donosnosti in produktivnosti dela tako v primerjavi s povprečjem predelovalnih dejavnosti kot tudi v primerjavi s povprečjem širšega področja dejavnosti, v katerega se uvrščajo po Standardni klasifikaciji dejavnosti¹⁶. Vendar pa podatki kažejo na poslabševanje poslovnih rezultatov proti koncu obravnavanega obdobja, zlasti v letu 2000. V okviru **računalniških storitev** se je lani neto dobiček poslovnega leta prvič nominalno znižal, kar se je odrazilo v nižji donosnosti prodaje (od 4.5% v letu 1999 na 3.7% v letu 2000), ki se sicer vse od leta 1996 povečuje. Poslabšanje je pričakovano, saj sledi izredno uspešnemu letu, povezanemu z vplivom povečanih nakupov računalniške opreme, zaradi negotovosti, povezane z milenijskim hroščem, in zaradi uvedbe davka na dodano vrednost. Uspešnost poslovanja je bila lani sicer še vedno boljša kot v letu 1998, nadaljnje izboljševanje poslovnih rezultatov pa je v obdobju zasičenosti domačega trga s klasičnimi računalniškimi storitvami in svetovne računalniške krize v veliki meri povezano s sposobnostjo podjetij, da se preusmerijo k ponudbi storitev z višjo dodano vrednostjo ter povečajo izvozno usmerjenost.

¹⁶ Področje dejavnosti I – Promet skladiščenje in zveze, področje dejavnosti K – nepremičnine, najem in poslovne storitve.

OKVIR 1: INFORMACIJSKO - KOMUNIKACIJSKE DEJAVNOSTI - nadaljevanje s prejšnje strani

Bistveno bolj so se lani že drugo leto zapored poslabšali poslovni rezultati **v telekomunikacijah**. Poslovni prihodki so se pospešeno povečevali v obdobju od 1997 do 1999, kar je mogoče povezovati z liberalizacijo telekomunikacijskih storitev, pogojenih z uporabo radiofrekvenčnega spektra, z Zakonom o telekomunikacijah iz leta 1997. Njihova rast se je nekoliko upočasnila v letu 2000, kar je verjetno posledica postopnega upočasnjevanja rasti števila uporabnikov mobilnih telefonov. Vendar pa relativno hitro rast obsega poslovanja v zadnjih letih spremlja še hitrejša rast stroškov (vmesna poraba), to pa se odraža v nižjih dobičkih iz poslovanja in upočasnjevanju rasti dodane vrednosti. Na zmanjševanje celotnega dobička pa so vplivali tudi višji odhodki od financiranja, zlasti stroški obresti, ki so predvsem posledica povečanega kratkoročnega zadolževanja¹⁷. Čisti dobiček poslovnega leta se je tako znižal od 11,320 mio SIT v letu 1998 na 9,984 mio SIT v letu 1999 in 4,197 mio SIT v letu 2000, donosnost prodaje pa od 12.2% v letu 1998 na 7.5% v letu 1999 oziroma na 2.6% v letu 2000. Upočasnila se je tudi rast dodane vrednosti, tako da se je delež telekomunikacij v dodani vrednosti vseh gospodarskih družb lani znižal za 0.2 strukturne točke. Za nadaljnjo rast in razvoj sektorja je nujno potrebno dokončati deregulacijo telekomunikacijske panoge. Zakonsko podlago za popolno liberalizacijo telekomunikacij sicer predstavlja letos aprila sprejeti Zakon o telekomunikacijah, vendar pa je potrebno opozoriti, da je za njegovo izvajanje treba sprejeti še vrsto podzakonskih aktov. Poleg liberalizacije je za učinkovito deregulacijo sektorja pomembna tudi čimprejšnja privatizacija prevladujočega operaterja na trgu.

Za **proizvodnjo informacijsko – komunikacijske opreme** je v obdobju od 1995 do 2000 značilna manj dinamična rast kot za storitve: število gospodarskih družb se je povečalo za 4.2%, nekoliko višji je tudi delež v dodani vrednosti vseh gospodarskih družb (za 0.1 strukturne točke), število zaposlenih pa se je zmanjšalo za 12%. Proizvodnja informacijsko - komunikacijskih tehnologij zaostaja za storitvami s tega področja tudi po doseženih poslovnih rezultatih (gl. tabelo). Kljub temu pa se je nadpovprečno povečevanje dodane vrednosti ob hkratnem zmanjševanju zaposlenosti odrazilo v izrazitem povečanju produktivnosti dela, in sicer predvsem v **proizvodnji telekomunikacijske opreme** (32.2), kjer se je dodana vrednost na zaposlenega povečala od 2.4 mio SIT na skoraj 7 mio SIT (v predelovalnih dejavnostih od 2 mio SIT na 4.2 mio SIT). V proizvodnji telekomunikacijske opreme dosegajo tudi nadpovprečno donosnost prodaje (lani 3.8%, v povprečju predelovalnih dejavnosti 2.2%), dobro polovico svojih prihodkov (51.3% v letu 2000) pa ustvarijo s prodajo na tujih trgih (predelovalne dejavnosti 55.9%). **Računalniška industrija** v Sloveniji ni močno zastopana. Gospodarske družbe, ki se ukvarjajo s proizvodnjo računalniške opreme (30.02), ustvarijo le 4.6% dodane vrednosti vseh informacijsko-komunikacijskih dejavnosti (0.2% v gospodarstvu), večinoma so to majhna podjetja (v povprečju v letu 2000 10 zaposlenih na podjetje), ki so 90-odstotno usmerjena na domači trg. Po dodani vrednosti na zaposlenega rahlo presegajo povprečje predelovalnih dejavnosti, po donosnosti prodaje pa za njim nekoliko zaostajajo (v letu 2000 1.6%, predelovalne dejavnosti 2.2%).

Za sektor informacijsko – komunikacijskih dejavnosti je v zadnjih letih značilna zelo dinamična rast, ki večinoma izhaja iz storitvenega dela dejavnosti, ki predstavlja tudi največji del analiziranega področja tako po dodani vrednosti kot po številu zaposlenih. Storitve s področja telekomunikacij in računalništva beležijo v obdobju zadnjih šestih let tudi nadpovprečne rezultate poslovanja, ki pa so se proti koncu obdobja poslabšali. Poslabšanje v računalniških storitvah je najverjetneje začasno, saj sledi izredno uspešnemu letu, povezanemu z vplivom povečanih nakupov računalniške opreme zaradi negotovosti, povezanih z milenijskim hroščem, in zaradi uvedbe davka na dodano vrednost. V telekomunikacijah se je po izredno dinamični rasti prihodkov v letih 1997 – 1999 njihova rast lani upočasnila, kar je verjetno posledica postopnega upočasnjevanja rasti števila uporabnikov mobilnih telefonov, hkrati pa je za panogo značilna hitra rast tako stroškov za vmesno porabo kot odhodkov od financiranja.

Proizvodnja telekomunikacijske opreme po rezultatih poslovanja zaostaja za storitvami s tega področja, sodi pa med nadpovprečno produktivne dejavnosti v Sloveniji. Računalniška industrija je pri nas relativno šibko zastopana.

¹⁷ Delež kratkoročnih obveznosti v virih sredstev je sicer relativno nizek (19.7% v letu 2000), vendar se je v obdobju zadnjih dveh let povečal za 6.6 strukturne točke (v obdobju od 1995 do 2000 za 6.4 strukturne točke). Delež celotnega dolga v virih sredstev pa je lani znašal 40.2%, kar je za 12.5 strukturne točke več kot leta 1995 oziroma za 8.8 strukturne točke več kot leta 1998.

OKVIR 1: INFORMACIJSKO - KOMUNIKACIJSKE DEJAVNOSTI - nadaljevanje s prejšnje strani

Tabela 10: Nekateri kazalci poslovanja gospodarskih družb informacijsko - komunikacijskih dejavnosti

SKD		Neto čisti dobiček / izguba ¹ , v mio SIT			Donosnost prodaje, v %		
		1995	1999	2000	1995	1999	2000
30.02	Proiz. računalniške in druge opreme za obdelavo podatkov	104	502	493	0.7	1.5	1.6
32.2	Proizvodnja radijskih in TV oddajnikov, telefonskih in telegraf. aparatov	-1086	1274	1740	-4.8	3.2	3.8
64.2	Telekomunikacije	3200	9984	4197	7.2	7.5	2.6
72	Obdelava podatkov, podatkovne baze in s tem povezane dejavnosti	126	2975	2895	0.7	4.5	3.7

SKD		Dodana vrednost / zap., v 000 SIT			Izvozna usmerjenost ² , v %		
		1995	1999	2000	1995	1999	2000
30.02	Proiz. računalniške in druge opreme za obdelavo podatkov	2958	4479	4771	3.5	7.5	10.0
32.2	Proizvodnja radijskih in TV oddajnikov, telefonskih in telegraf. aparatov	2355	5720	6917	54.9	32.2	51.3
64.2	Telekomunikacije	8871	14370	14320	8.8	6.4	5.6
72	Obdelava podatkov, podatkovne baze in s tem povezane dejavnosti	2759	5813	6499	9.5	14.0	16.1

Vir podatkov: Agencija RS za plačilni promet - Statistični podatki iz bilance uspeha gospodarskih družb za leto 1995, 1999 in 2000.
Opombe: ¹razlika med čistim dobičkom in čisto izgubo poslovnega leta, ²delež prihodkov od prodaje, ustvarjenih na tujih trgih, v vseh prihodkih od prodaje.

povezanimi predvsem z visokimi odpisi finančnih naložb gospodarskih družb v podrazredu upravljanje s holding družbami. Ti odpisi so v letu 2000 tudi največ prispevali k relativno visoki neto čisti izgubi sektorja K.

3.5. Področje dejavnosti F: GRADBENIŠTVO

Za leto 2000 je Agenciji RS za plačilni promet statistične podatke iz bilance stanja in bilance uspeha oddalo 2,609 gospodarskih družb, ki se po Standardni klasifikaciji dejavnosti uvrščajo v **gradbeništvo (področje dejavnosti F)**. Gospodarske družbe s področja gradbeništva ustvarijo 63% celotne dodane vrednosti področja dejavnosti gradbeništva. V letu 2000 so zaposlovale 40,841 oseb, kar je bilo za 2.7% več kot leto pred tem in kar za 17.1% več kot leta 1995. Najbolj se je povečala zaposlenost leta 1999, in sicer za 9.4%.

Poslovanje gospodarskih družb s področja gradbeništva se je v zadnjih letih izboljšalo. Krepitev gradbene aktivnosti v drugi polovici devetdesetih let prejšnjega stoletja lahko vsaj deloma pripišemo pospešeni dinamiki izgradnje avtocest v Sloveniji. Leta 1999 je gradnja avtocest dosegla vrhunec, tako da smo zabeležili 30.8-odstotno rast poslovnih prihodkov. Na relativno visoko rast obsega prometa v tem letu pa so vplivala tudi pričakovanja višjih cen pred uvedbo davka na dodano vrednost sredi tega leta. Zaradi hitrejše, 35.2-odstotne rasti vmesne porabe (izstopa 46.0-odstotna rast stroškov storitev), se je dodana vrednost povečala le za 23.1%. Tega leta so gospodarske družbe s področja gradbeništva prikazale najvišji neto dobiček iz poslovanja v višini 7,046 mio SIT. Pozitiven dobiček iz poslovanja družbe sicer prikazujejo vse od leta 1996 dalje, a so zaradi stroškov financiranja do leta 1998 ustvarjale neto čisto izgubo, z izjemo leta 1997, ko je bil neto čisti dobiček predvsem posledica visokih izrednih prihodkov.

Leta 2000 se je po izjemno ugodni rasti v letu 1999 rast poslovnih prihodkov upočasnila (na 8.7% nominalno) in tudi zaostala za rastjo poslovnih odhodkov

Tabela 11: Izbrani kazalci poslovanja gospodarskih družb v gradbeništvu

	1995	1996	1997	1998	1999	2000
Število gospodarskih družb	1,855	2,013	2,180	2,306	2,483	2,609
Število zaposlenih	34,880	34,862	36,475	36,340	39,753	40,841
Neto čisti dobiček/izguba poslovnega leta ¹ , v mio SIT	-5,118	-539	3,424	-318	5,602	5,101
VELIKOST PODJETJA						
Sredstva / podjetje, v mio SIT	131.3	131.5	148.0	152.4	173.2	188.1
Število zaposlenih / podjetje	18.8	17.3	16.7	15.8	16.0	15.7
KAPITALNA INTENZIVNOST						
Sredstva / zaposlenega, v 000 SIT		7,290	8,053	9,273	9,829	11,275
GOSPODARNOST						
Ekonomičnost poslovanja	0.987	1.010	1.005	1.011	1.015	1.014
DONOSNOST						
Donosnost sredstev, v %		-0.2	1.2	-0.1	1.4	1.1
Donosnost prodaje, v %	-2.0	-0.2	0.9	-0.1	1.1	0.9
PRODUKTIVNOST						
Produktivnost dela, v 000 SIT	6,948	8,771	9,745	9,937	11,879	12,573
Dodana vrednost / zap., v 000 SIT	1,812	2,305	2,587	2,762	3,107	3,309
STROŠKOVNA UČINKOVITOST						
Stroški dela / zaposlenega, v 000 SIT	1,561	1,735	1,923	2,094	2,300	2,497
Stroški dela v dodani vrednosti, v %	86.1	75.3	74.3	75.8	74.0	75.5
FINANČNA STRUKTURA						
Delež dolga v virih sredstev, v %	62.0	62.1	64.4	64.8	67.7	68.9
Delež kratkoročnih obveznosti v virih sredstev, v %	49.8	48.0	44.3	44.9	49.5	51.2
FINANČNO KRITJE SREDSTEV						
Kapitalska pokritost stalnih sredstev, v %	81.7	82.4	74.8	76.4	73.5	74.7
Dolgoročna pokritost dolgoročnih sredstev in zalog, v %	82.6	84.2	86.8	88.9	86.9	87.6
IZVOZNA USMERJENOST						
Delež izvoza v prodaji, v %	7.2	3.9	4.1	3.6	2.6	2.9

Vir: APP in lastni izračuni na osnovi podatkov APP.

Opomba: ¹ Razlika med čistim dobičkom in izgubo poslovnega leta.

(8.9%), tako da se je neto dobiček iz poslovanja nominalno znižal za 1.4%. Še bolj pa se je znižal neto čisti dobiček poslovnega leta (nominalno za 8.9%), saj so se lani občutneje povečali odhodki od financiranja (nominalno za 55.3%). Povečani stroški financiranja so odraz povečanega zadolževanja: delež dolga v virih sredstev se je tako leta 2000 v primerjavi s predhodnim letom povečal za 1.2 stukturne točke (na 68.9%), v zadnjih šestih letih pa za skoraj 7 strukturalnih točk. Povečano dolžniško financiranje v gradbeništvu je najverjetneje povezano tudi z vse večjo plačilno nedisciplino, na kar opozarja naraščanje obsega kratkoročnih terjatev v gradbeništvu. V zadnjih treh letih so se kratkoročne terjatve iz poslovanja kumulativno povečale za 86.4%, poslovni prihodki so se v tem obdobju povečali za 44.5%. Delež kratkočnih terjatev iz poslovanja v celotnih sredstvih je lani tako znašal 37.8%, kar je največ v zadnjih letih. Vedno večje likvidnostne težave v gradbeništvu kaže tudi povprečno število dni, v katerih gradbena podjetja dobijo plačane svoje račune (lani 118 dni, leta 1999 100 dni; tudi ta kazalec je bil lani najvišji po letu 1995).

Več kot tri četrtine dodane vrednosti gospodarskih družb v gradbeništvu ustvarijo družbe v skupini **gradnja objektov in delov objektov (skupina 45.2)**. Znotraj te skupine pa prevladujeta podrazreda *splošna gradbena dela* in *gradnja cest, železniških prog, letališč in športnih objektov* (glej sliko11). V dejavnosti **gradnje cest, železniških prog, letališč in športnih**

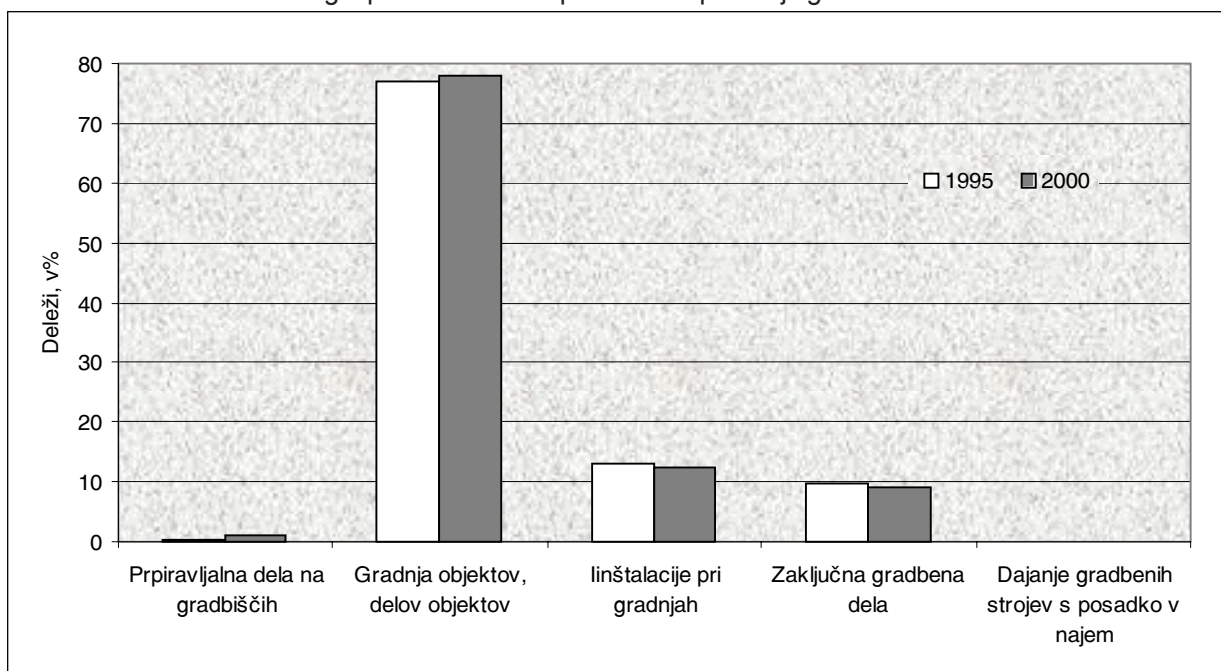
Slika 11: Dodana vrednost gospodarskih družb po oddelkih področja gradbeništva v letih 1995 in 2000

Vir: APP in lastni preračuni na osnovi APP.

objektov (podrazred 45.230) so leta 2000 ustvarili 34.3% vse dodane vrednosti gospodarskih družb gradbeništva (za 3.7 strukturne točke več kot leta 1995). Celotna dejavnost posluje pozitivno od leta 1996 dalje, poslovni rezultati pa so bili najugodnejši v letu 1999, kar lahko povežemo z živahno aktivnostjo pri gradnji avtocest. Živahna aktivnost v dejavnosti gradnje cest, železniških prog, letališč in športnih objektov se je v letu 1999 odrazila tudi v dinamični rasti števila zaposlenih, ki se je povečalo za 13.1% (v obdobju 1995-2000 za 34.8%). V letu 2000 se je ob upočasnitvi gradnje avtocest rast obsega poslovanja obravnavanega podrazreda gospodarskih družb upočasnila. Poslovni prihodki so se nominalno povečali za 11.4% (v letu 1999 za 38%), na njihovo rast pa je ugodno vplivala predvsem gradnja železniške proge Puconci-Hodoš. Poslabšali so se tudi poslovni rezultati, in sicer je bil neto dobiček iz poslovanja, izraženo v tekočih cenah, nižji za 33.9%, neto čisti dobiček poslovnega leta pa za 24.3% kljub 98.7-odstotni rasti stroškov financiranja glede na predhodno leto (na relativno manjše zmanjšanje neto čistega dobička so vplivali večji izredni prihodki, manjši izredni odhodki in večji prihodki od financiranja). Upočasnitev gradbene aktivnosti se je lani odrazila tudi v skromnejši rasti zaposlenosti, še vedno pa se je število zaposlenih povečalo za 4.7%.

Podrazred **splošna gradbena dela**¹⁸ je lani ustvaril 37.2% dodane vrednosti gospodarskih družb iz oddelka gradbeništva. Gospodarske družbe, ki se ukvarjajo s splošnimi gradbenimi deli, so kot celota v zadnjih šestih letih poslovale pozitivno le v letih 1997 in 2000. V letu 1999 se je obseg poslovanja sicer precej okrepil (27.1-odstotno nominalno povečanje poslovnih prihodkov), na kar je ugodno vplivala tudi davčna reforma sredi leta, vendar so zelo močno porasli tudi odhodki, zlasti stroški storitev (43.1-odstotna nominalna rast), ki so v letu 1999 predstavljali kar 55.5% vseh poslovnih odhodkov. Leta 2000 so družbe v obravnavanem podrazredu ustvarile minimalen neto dobiček v višini 6.5 milijonov SIT. V primerjavi s predhodnim letom se je rast stroškov storitev relativno upočasnila (7-odstotna nominalna

¹⁸ V ta podrazred uvrščamo gradnjo stanovanj in hkrati gradnjo mostov, transportnih cevovodov itd.

rast) glede na rast poslovnih prihodkov (8.4%), hitreje od poslovnih prihodkov pa so rasli stroški dela (10.8%).

Dejavnost gradbeništva se je v letih 1995-2000 precej okrepila. Večinoma je to posledica pospešene dinamike izgradnje avtocest v Sloveniji v drugi polovici devetdesetih let, v letu 1999 pa je na povečanje obsega poslovanja vplivala tudi davčna reforma sredi leta. To se je odrazilo tudi na poslovnem rezultatu, saj so leta 1999 gospodarske družbe s področje gradbeništva ustvarile največ dobička v obdobju 1995-2000. Kljub pozitivnemu neto poslovnemu rezultatu, ki je bil lani realiziran že drugo leto zapored, pa so se zlasti v lanskem letu precej poslabšali kazalci zadolženosti gospodarskih družb. Povečuje se tudi število dni, v katerih povprečna gospodarska družba izterja svoje terjatve, kar skupaj s hitro rastjo kratkoročnih obveznosti opozarja na povečevanje plačilne nediscipline v gradbeništvu.

3.6. Področje dejavnosti **E: OSKRBA Z ELEKTRIKO, PLINOM IN VODO**

Statistične podatke iz bilance stanja in bilance uspeha je v letu 2000 Agenciji RS za plačilni promet predalo 128 gospodarskih družb z 12,102 zaposlenima s področja **oskrbe z elektriko, plinom in vodo (področje dejavnosti E)**. Gospodarili so s 1,412.5 mrd SIT sredstev, ustvarili 416.3 mrd SIT poslovnih prihodkov, 435.0 mrd SIT poslovnih odhodkov, poslovno leto pa so zaključili s 14.3 mrd SIT neto čiste izgube. Dodana vrednost dejavnosti je znašala 95.1 mrd SIT, od tega stroški dela 41.0 mrd SIT. Gospodarske družbe dejavnosti oskrbe z elektriko, plinom in vodo so ustvarile 84.3% dodane vrednosti celotne oskrbe z elektriko, plinom in vodo.

Povprečna gospodarska družba s področja oskrbe z elektriko, plinom in vodo je kar 38-krat večja od povprečne v vseh dejavnostih glede obsega sredstev, s katerimi razpolaga, in 8-krat večja po številu zaposlenih. O visoki kapitalni intenzivnosti dejavnosti priča tudi podatek o sredstvih na zaposlenega, ki je s skoraj 113 mio SIT, več kot 5-krat višji kot v povprečju vseh gospodarskih družb. Čista izguba oskrbe z elektriko, plinom in vodo pomeni 11.1% čiste izgube vseh gospodarskih družb (delež zaposlenih je na primer 2.6-odstoten, delež sredstev pa 13.0-odstoten). Visoka kapitalna intenzivnost se odraža tudi v visoki produktivnosti dela v tej dejavnosti, tako da so poslovni prihodki na zaposlenega in dodana vrednost na zaposlenega za 89% oz. za 80% višji od povprečja vseh gospodarskih družb. Zadolženost dejavnosti oskrbe z elektriko, plinom in vodo je relativno nizka, še posebej nizek pa je pri tem delež kratkoročnih obveznosti v virih sredstev, le 8.0-odstoten. K značilnostim dejavnosti lahko na koncu dodamo še visok, 89.7-odstotni delež stalnih sredstev v sredstvih ter pretežno usmerjenost na domače tržišče (prihodki od izvoza znašajo le 2.4% vseh prihodkov).

Dejavnost oskrbe z elektriko, plinom in vodo lahko razdelimo na energetski oddelek, to je **oskrbo z elektriko, plinom, paro in toplo vodo (oddelek 40)**, ter oddelek **zbiranja, čiščenja in distribucije vode (oddelek 41)**. Zbiranje, čiščenje in distribucija vode je manjša dejavnost, njeni deleži v celotni dejavnosti oskrbe z elektriko, plinom in vodo pa so: 42% gospodarskih družb, 31% zaposlenih, 15% sredstev, 9% poslovnih prihodkov in odhodkov,

Tabela 12: Izbrani kazalci poslovanja gospodarskih družb v oskrbi z elektriko, plinom in vodo

	1995	1996	1997	1998	1999	2000
Število gospodarskih družb	110	117	120	125	125	128
Število zaposlenih	13,175	13,139	12,686	12,541	12,487	12,102
Neto čisti dobiček/izguba poslovnega leta ¹ , v mio SIT	-5,378	-19,599	-22,338	-18,593	-12,444	-14,317
VELIKOST PODJETJA						
Sredstva / podjetje, v mio SIT	7,419.4	7,882.6	9,365.3	9,481.3	10,525.8	11,035.0
Število zaposlenih / podjetje	119.8	112.3	105.7	100.3	99.9	94.5
KAPITALNA INTENZIVNOST						
Sredstva / zaposlenega, v 000 SIT		66,154	80,644	92,058	100,140	112,717
GOSPODARNOST						
Ekonomičnost poslovanja	0.996	0.926	0.940	0.969	0.943	0.957
DONOSNOST						
Donosnost sredstev, v %		-2.3	-2.2	-1.6	-1.0	-1.0
Donosnost prodaje, v %	-2.1	-6.7	-6.8	-5.1	-3.2	-3.3
PRODUKTIVNOST						
Produktivnost dela, v 000 SIT	18,467	21,324	24,694	28,217	29,502	34,400
Dodana vrednost / zap., v 000 SIT	3,738	4,400	5,098	6,743	6,665	7,859
STROŠKOVNA UČINKOVITOST						
Stroški dela / zaposlenega, v 000 SIT	2,092	2,292	2,541	2,755	3,077	3,391
Stroški dela v dodani vrednosti, v %	56.0	52.1	49.8	40.9	46.2	43.2
FINANČNA STRUKTURA						
Delež dolga v virih sredstev, v %	23.8	24.3	24.7	25.0	27.4	29.3
Delež kratkoročnih obveznosti v virih sredstev, v %	7.6	8.0	7.5	6.6	7.3	8.0
FINANČNO KRITJE SREDSTEV						
Kapitalska pokritost stalnih sredstev, v %	85.0	84.3	83.9	82.5	81.0	78.8
Dolgoročna pokritost dolgoročnih sredstev in zalog, v %	98.1	98.5	98.4	99.5	97.8	97.7
IZVOZNA USMERJENOST						
Delež izvoza v prodaji, v %	3.8	4.3	3.3	3.2	1.4	2.4

Vir: APP in lastni izračuni na osnovi podatkov APP.

Opomba: ¹ Razlika med čistim dobičkom in izgubo poslovnega leta.

7% čistega dobička, 9% čiste izgube ter 20% dodane vrednosti. Obe dejavnosti sta infrastrukturni (zagotavljanje dobrin preko omrežij) in obe sta v vseh letih obdobja od 1995 do 2000 poslovali z neto čisto izgubo. Le-ta je bila pri oskrbi z elektriko, plinom, paro in toplo vodo v letu 2000 10-krat višja kot v dejavnosti zbiranja, čiščenja in distribucije vode. Z okoli 5.0 mrd SIT v letu 1995 se je povzpela na več kot 21.5 mrd SIT v letu 1997, v letu 2000 pa je znašala 12.9 mrd SIT. Pri zbiranju, čiščenju in distribuciji vode se je neto čista izguba gibala od skoraj 400 mio SIT v letu 1995 do malo več kot 1,422 mio SIT v letu 2000. Visoka izguba v energetske delu dejavnosti je predvsem posledica navezave elektrogospodarstva na domači premog (ki ni ne poceni ne okoljsko najbolj primeren, predstavlja pa pomemben del naših sicer relativno skromnih energetske virov), naslednjih investicij (kjer kriterij tržne rentabilnosti pri izbiri ni bil najpomembnejši), pa tudi administrativnega zadrževanja cen električne energije, ki je bilo izrazitejše v prvi polovici 90-ih let (in je imelo seveda tudi pozitivne makroekonomske učinke glede zadrževanja inflacije). Govorili smo že o visoki kapitalni intenzivnosti pri oskrbi z elektriko, plinom in vodo, ki je v energetske delu te dejavnosti še višja. Vrednost opreme in drugih opredmetenih osnovnih sredstev na zaposlenega je v tej dejavnosti najvišja, kar 40.0 mio SIT, pri oskrbi z vodo le 4.8 mio SIT (v vseh gospodarskih družbah 3.1 mio SIT). Za čiščenje, zbiranje in distribucijo vode je značilna relativno nizka produktivnost dela (4-krat

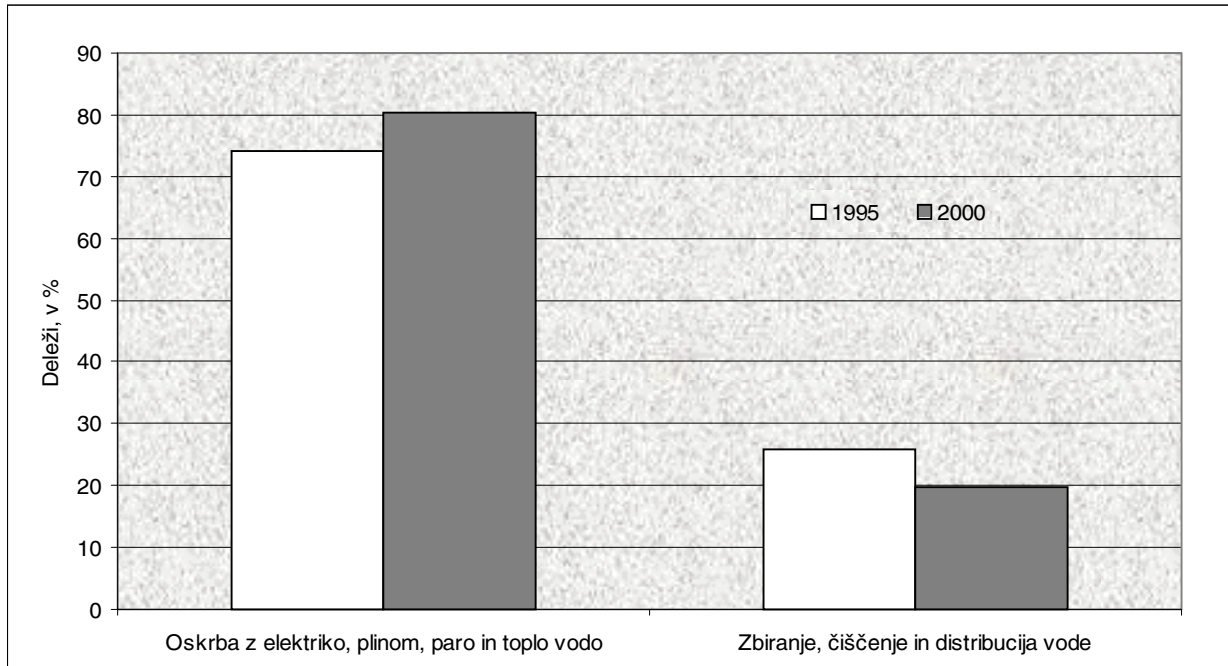
Slika 12: Dodana vrednost gospodarskih družb po oddelkih področja dejavnosti oskrbe z elektriko, plinom in vodo v letih 1995 in 2000

Vir: APP.

nižja kot v energetske delu celotne dejavnosti), visoka zadolženost in nizka kapitalska pokritost stalnih sredstev.

Gospodarske družbe oskrbe z elektriko, plinom in vodo so v zadnjih šestih letih poslovale z neto čisto izgubo, ki je bila lani s 14.3 mrd SIT nominalno za dobro tretjino nižja od največje izgube v letu 1997. Nekoliko opaznejše je povečanje izgube v manjšem delu te dejavnosti, to je pri zbiranju, čiščenju in distribuciji vode, kjer se je neto čista izguba v letu 2000 povečala za 508 milijonov SIT oziroma nominalno za 56%. Glavni del izgube pa še vedno ustvarijo v t. i. energetske delu dejavnosti oskrbe z elektriko, plinom in vodo, največ pri oskrbi z elektriko. Tu se že letos, še bolj pa v naslednjih letih, obetajo velike spremembe, ki so vezane na odpiranje trga (do drugih držav), deregulacijo elektroenergetskega sistema, povezovanje domačih proizvodnih podjetij za uspešnejše kljubovanje tuji konkurenci itd. Ob ustrezni pripravi gospodarskih družb na bodoče spremembe pričakujemo, da se uspešnost poslovanja teh družb ne bo poslabšala.

3.7. Področje dejavnosti O: DRUGE JAVNE, SKUPNE IN OSEBNE STORITVENE DEJAVNOSTI

V okviru področja dejavnosti **drugih javnih, skupnih in osebnih storitev (področje dejavnosti O)** je leta 2000 poslovalo 927 gospodarskih družb (660 v letu 1995). Ustvarile so 46.2 milijarde SIT dodane vrednosti, kar je 34.7% celotne dodane vrednosti področja dejavnosti O¹⁹. Zaposlovale

¹⁹ Področje dejavnosti O vključuje zelo raznolike dejavnosti, ki jih izvajajo poslovni subjekti najrazličnejših pravnoorganizacijskih oblik. V letu 2000 je bilo v dejavnosti O registrirano 1,231 gospodarskih subjektov – pravnih oseb, 5,630 gospodarskih subjektov – fizičnih oseb in 18,190 zavodov, organov in organizacij.

Tabela 13: Izbrani kazalci poslovanja gospodarskih družb v drugih javnih, skupnih in osebnih storitvenih dejavnostih

	1995	1996	1997	1998	1999	2000
Število gospodarskih družb	660	755	827	866	877	927
Število zaposlenih	6,231	6,970	7,005	7,186	7,376	7,667
Neto čisti dobiček/izguba poslovnega leta ¹ , v mio SIT	-321	-860	-133	-1,125	-161	-2,485
VELIKOST PODJETJA						
Sredstva / podjetje, v mio SIT	94.3	99.6	115.1	124.5	136.0	149.9
Število zaposlenih / podjetje	9.4	9.2	8.5	8.3	8.4	8.3
KAPITALNA INTENZIVNOST						
Sredstva / zaposlenega, v 000 SIT		9,861	12,165	14,128	15,394	16,836
GOSPODARNOST						
Ekonomičnost poslovanja	0.970	0.969	0.998	1.008	1.008	1.016
DONOSNOST						
Donosnost sredstev, v %		-1.3	-0.2	1.1	-0.1	-1.9
Donosnost prodaje, v %	-0.7	-1.5	-0.2	1.4	-0.2	-2.4
PRODUKTIVNOST						
Produktivnost dela, v 000 SIT	6,490	7,626	8,994	10,451	11,731	12,847
Dodana vrednost / zap., v 000 SIT	3,306	3,858	4,584	5,142	5,530	6,032
STROŠKOVNA UČINKOVITOST						
Stroški dela / zaposlenega, v 000 SIT	2,873	3,200	3,558	3,879	4,114	4,321
Stroški dela v dodani vrednosti, v %	86.9	82.9	77.6	75.4	74.4	71.6
FINANČNA STRUKTURA						
Delež dolga v virih sredstev, v %	49.3	50.7	49.9	52.5	56.4	53.6
Delež kratkoročnih obveznosti v virih sredstev, v %	18.5	20.0	22.3	22.8	26.6	22.3
FINANČNO KRITJE SREDSTEV						
Kapitalska pokritost stalnih sredstev, v %	66.6	66.3	67.3	64.9	57.3	62.1
Dolgoročna pokritost dolgoročnih sredstev in zalog, v %	102.1	100.7	99.9	100.5	92.0	99.8
IZVOZNA USMERJENOST						
Delež izvoza v prodaji, v %	37.5	38.8	35.9	33.2	33.7	35.5

Vir: APP in lastni izračuni na osnovi podatkov APP.

Opomba: ¹ Razlika med čistim dobičkom in izgubo poslovnega leta.

so 7,667 delavcev (6,231 v letu 1995), ki so gospodarili s 138.9 milijarde SIT sredstev, ustvarili 98.5 milijarde SIT poslovnih prihodkov, 97 milijard SIT poslovnih odhodkov ter poslovno leto zaključili z 2,485 milijardami SIT neto čiste izgube.

V letu 2000 so gospodarske družbe področja dejavnosti O v vseh gospodarskih družbah skupaj predstavljale naslednje deleže: v številu družb 2.5% (2.0% v letu 1995), v številu zaposlenih 1.6% (1.3% v letu 1995) ter v obsegu sredstev 1.3% (1.1% v letu 1995). Ustvarile so 2.3% dodane vrednosti, 1.2% poslovnih prihodkov, 1.2% poslovnih odhodkov, 1.0% čistega dobička in 2.9% čiste izgube vseh gospodarskih družb skupaj.

V obdobju od leta 1995 do leta 2000 se je na področju dejavnosti O število gospodarskih družb povečalo za 40.5%, število zaposlenih za 23.0% ter dodana vrednost nominalno za 124.5% (v vseh gospodarskih družbah skupaj za 82.9%). V vseh letih opazovanega obdobja, z izjemo leta 1998, so gospodarske družbe sektorja kot celota izkazovale neto čisto izgubo poslovnega leta. Od leta 1998 dalje so s poslovnimi prihodki sicer pokrivalo poslovne odhodke, nekoliko bolj dinamična rast vrednosti neto dobička iz poslovanja pa je bila zabeležena šele lani (1,505 milijard SIT oziroma nominalno 107.2% več kot leta 1999). Kljub ugodnim rezultatom poslovanja

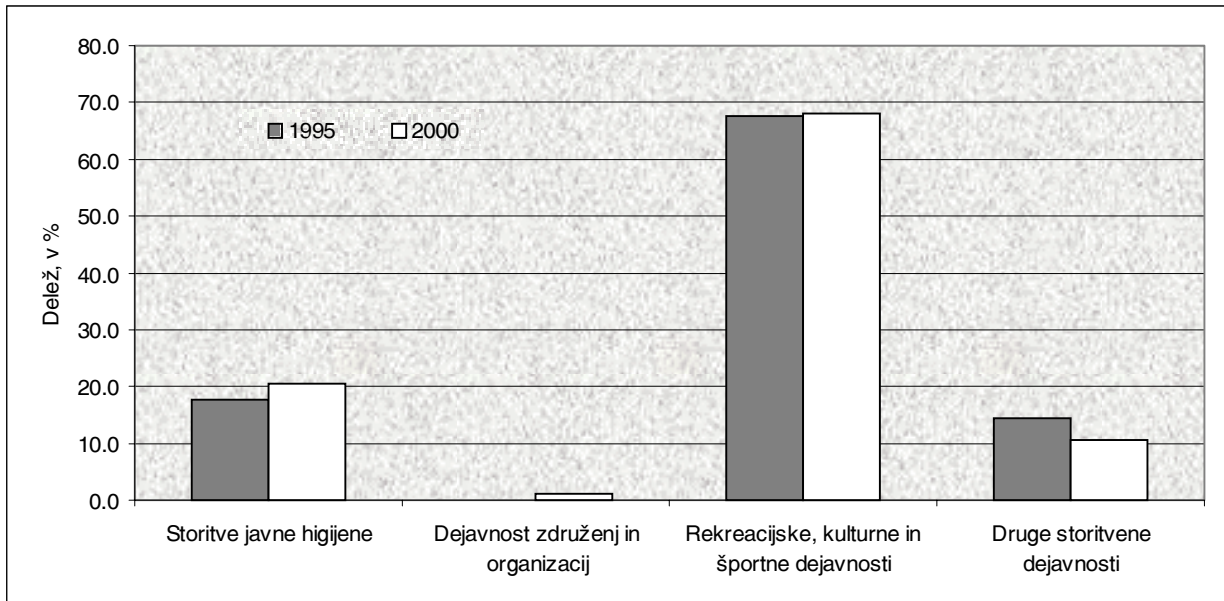
Slika 13: Dodana vrednost gospodarskih družb po oddelkih področja drugih javnih, skupnih in osebnih storitvenih dejavnostih v letih 1995 in 2000

Vir: APP in lastni preračuni na osnovi podatkov APP.

iz osnovne dejavnosti pa so gospodarske družbe drugih javnih, skupnih in osebnih storitvenih dejavnosti lani zabeležile najvišjo neto izgubo poslovnega leta v analiziranem šestletnem obdobju, ki pa je bila v glavnem posledica visokih odhodkov od financiranja v filmski in video dejavnosti (skupina 92.1) ter v radijski in televizijski dejavnosti (skupina 92.2).

Področje dejavnosti O zajema štiri oddelke, in sicer: storitve javne higijene (oddelek 90), dejavnosti združenj in organizacij (91), rekreacijske, kulturne in športne dejavnosti (92) ter druge storitvene dejavnosti (93). V nadaljevanju analiziramo poslovanje gospodarskih družb s področja rekreacijskih, kulturnih in športnih dejavnosti, ki skupno ustvarijo skoraj sedem desetih dodane vrednosti vseh gospodarskih družb področja dejavnosti O.

Oddelek, ki zajema gospodarske družbe, katerih osnovna dejavnost so **rekreacijske, kulturne oziroma športne dejavnosti** (oddelek 92 področja dejavnosti O), obsega 7 skupin dejavnosti, in sicer: *filmska in video dejavnost* (92.1), *radijska in televizijska dejavnost* (92.2), *druge razvedrilne dejavnosti* (92.3; sem se uvrščajo predvsem gospodarske družbe, katerih dejavnost se povezuje z umetniškim ustvarjanjem in poustvarjanjem, obratovanjem objektov za kulturne prireditve ter dejavnostjo sejmov in zabavišnih parkov), *dejavnost tiskovnih agencij* (92.4), *dejavnost knjižnic, arhivov, muzejev in druge kulturne dejavnosti* (92.5), *športna dejavnost* (92.6) in *druge dejavnosti za sprostitev* (92.7; sem se uvrščajo predvsem gospodarske družbe, katerih osnovna dejavnost je prirejanje iger na srečo, ter dejavnost igralnic). Oddelek pokriva široko in precej heterogeno področje, kjer so gospodarske družbe še vedno v manjšini²⁰, čeprav njihovo število v zadnjih letih hitro narašča.

Z oddelka rekreacijske, kulturne in športne dejavnosti je statistične podatke bilance stanja in bilance uspeha za leto 2000 Agenciji RS za plačilni promet oddalo 544 gospodarskih družb, kar predstavlja 58.7-odstotni delež vseh

²⁰ Od registriranih pravnih oseb, ki jih pokriva oddelek rekreacijske, kulturne in športne dejavnosti, je bilo v letu 2000 6.057 društev, 136 javnih in 139 zasebnih zavodov, 1.711 samostojnih ustvarjalcev na področju kulture, 379 poklicnih športnikov ipd.

gospodarskih družb področja dejavnosti O. Leta 2000 je tako statistične podatke oddalo kar 32.7% več gospodarskih družb kot leta 1995 in 3.6% več kot leta 1999 (najbolj se je v zadnjem letu povečalo število oddanih računovodskih izkazov družb skupine *filmska in video dejavnost*, in sicer kar za 13.6%). Kljub stalnemu naraščanju števila podjetij v oddelku pa njihov delež v krovnem sektorju O skozi vse obravnavano obdobje pada (z 62.1% v letu 1995 na 58.7% v letu 2000).

Gospodarske družbe, ki se ukvarjajo z rekreacijsko, kulturno oziroma športno dejavnostjo, so v letu 2000 zaposlovale 3,639 ljudi, kar je 47% vseh zaposlenih v gospodarskih družbah sektorja O. Od leta 1995 se je število zaposlenih v oddelku povečalo za 13% (od leta 1999 za 0.6%), kljub temu pa še vedno ni doseglo števila zaposlenih iz leta 1996 (3,664). Glede na celotno področje dejavnosti O pa tudi delež zaposlenih, tako kot delež podjetij, upada: od 52% leta 1995 na 47.5% leta 2000. Povprečno število zaposlenih na podjetje (leta 2000 je znašalo 6.7 zaposlenega na podjetje) se od leta 1995 sicer počasi, a vztrajno zmanjšuje. Tako je bila v letu 2000 povprečna gospodarska družba oddelka rekreacijske, kulturne in športne dejavnosti po številu zaposlenih za dobro polovico manjša od povprečne gospodarske družbe v Sloveniji. Podobno sliko glede povprečne velikosti podjetij oddelka rekreacijske, kulturne in športne dejavnosti kažejo tudi podatki o velikosti sredstev, s katerimi so podjetja gospodarila. Tako je bilo v letu 2000 povprečno podjetje oddelka rekreacijske, kulturne in športne dejavnosti glede na sredstva na podjetje za slabo polovico manjše od povprečne gospodarske družbe v Sloveniji in za 0.4% večje od povprečne gospodarske družbe v sektorju O.

Zaposleni v dejavnosti so lani ustvarili 2,272.7 mio SIT skupnih prihodkov in 4,795.4 mio SIT skupnih odhodkov ter poslovno leto zaključili z neto čisto izgubo 2,522.7 mio SIT. Za obdobje šestih let rekordna izguba se je od leta 1999, ki so ga prav tako zaključili v rdečih številkah, povečala kar za 3-krat. Največjo neto čisto izgubo sta prikazali radijska in televizijska dejavnost

Slika 14: Dodana vrednost gospodarskih družb po skupinah oddelka rekreacijske, kulturne in športne dejavnosti v letih 1995 in 2000

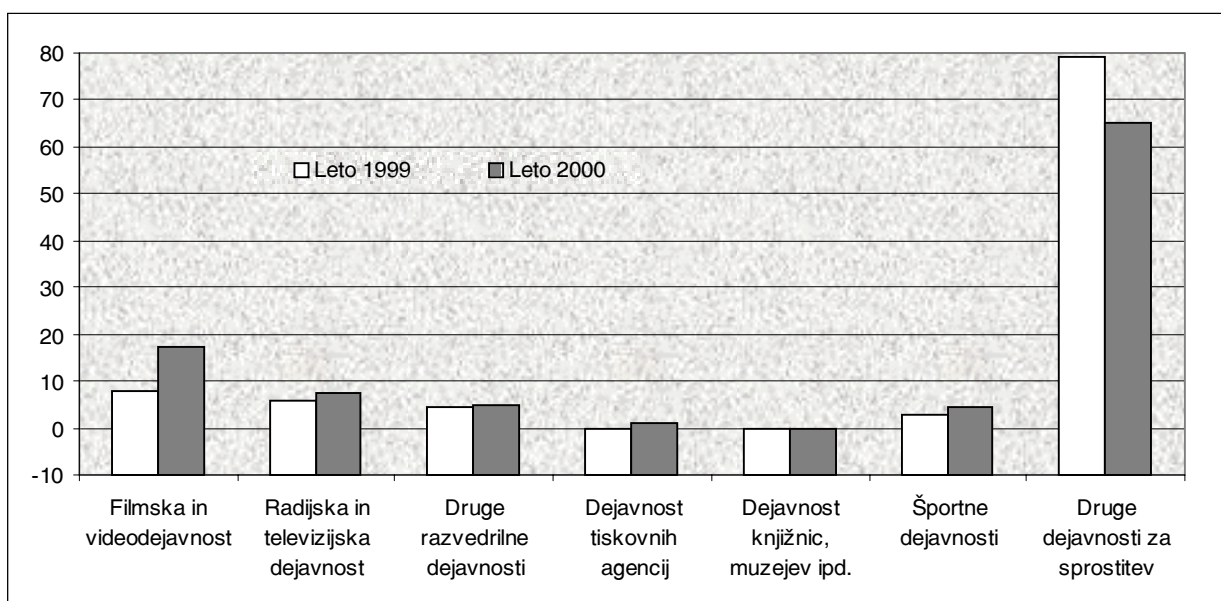

Vir: APP in lastni izračuni na osnovi podatkov APP.

ter filmska in video dejavnost, poslovno leto z neto čistim dobičkom pa so zaključila podjetja, ki se ukvarjajo s športnimi dejavnostmi in podjetja, ki se ukvarjajo s prirejanjem iger na srečo ter igralnice.

Gospodarske družbe s področja rekreacijskih, kulturnih in športnih dejavnosti (oddelek 92) so lani ustvarile 67.9% dodane vrednosti vseh gospodarskih družb področja dejavnosti O. 65.1% vse dodane vrednosti gospodarskih družb oddelka Rekreacijske, kulturne in športne dejavnosti so lani ustvarila podjetja, ki se ukvarjajo s prirejanjem iger na srečo in igralnice. Njihov delež v dodani vrednosti oddelka pa v zadnjih petih letih vztrajno pada, in sicer predvsem na račun rasti prispevka podjetij s področja filmske in video dejavnosti. Le-ta se je od leta 1995 povečal za 9.3 strukturne točke, medtem ko se je delež dodane vrednosti, ki so ga prispevala podjetja s področja igralništva in prirejanja iger na srečo, zmanjšal za 13.9 strukturne točke.

Produktivnost dela, merjena s poslovnimi prihodki na zaposlenega, je v petletnem obdobju stalno rasla, in to tako nominalno kot (razen rahlega odklona v letu 1996) tudi glede na povprečje vseh slovenskih gospodarskih družb. Gospodarske družbe oddelka rekreacijske, kulturne in športne dejavnosti so v obravnavanem obdobju do leta 1998 glede na vseslovensko povprečje izkazovale podpovprečno produktivnost dela (največji odklon od povprečja so izkazale v letu 1996, ko je bila produktivnost dela za 11.6% nižja od vseslovenskega povprečja), v letu 2000 pa so celotno povprečje presegle za 6.8%. Dodana vrednost na zaposlenega se je ob prav tako vztrajni rasti od leta 1995 podvojila (od leta 1999 se je nominalno povečala za 15.1%). V vsem petletnem obdobju se je gibala nad povprečjem slovenskih gospodarskih družb. Tako je v letu 1995 povprečni zaposleni v rekreacijskih, kulturnih oziroma športnih dejavnostih ustvaril za 87.8% več dodane vrednosti od vseslovenskega povprečja v gospodarskih družbah, v letu 2000 pa se je to razmerje v prid rekreacijskim, kulturnim in športnim dejavnostim še povečalo, in sicer se je povzpelo na 97.8%.

Zadolženost gospodarskih družb oddelka rekreacijske, kulturne in športne dejavnosti se je v obravnavnem obdobju gibala nekoliko pod povprečjem krovnega področja O. Delež dolga v virih sredstev je bil v letu 2000 za 4.2 strukturne točke nižji od celotnega povprečja slovenskih gospodarskih družb. Gospodarske družbe oddelka rekreacijske, kulturne in športne dejavnosti so do leta 1999 povečevale zlasti delež kratkoročnih obveznosti v pasivi, v letu 2000 pa se je trend prevesil, tako da se je delež kratkoročnih obveznosti v virih sredstev zmanjšal za 8.8 strukturne točke. Delež izvoza v prodaji se je v celotnem obdobju gibal nad povprečjem krovnega sektorja O in je bil v letu 2000 kar za 21.8 strukturne točke višji od slovenskega povprečja.

Filmska in video dejavnost (skupina 92.1) je v letu 2000 k skupni dodani vrednosti oddelka rekreacijske, kulturne in športne dejavnosti prispevala 17.1% dodane vrednosti, obenem pa zabeležila v analiziranem obdobju (1995-2000) rekordno neto izgubo poslovnega leta v višini 1,657.4 mio SIT (od leta 1999 do leta 2000 se je izguba nominalno povečala kar za 8-krat), ki je bila povečini posledica visokih odhodkov od financiranja²¹. V obdobju 1995-2000, ki so ga zaznamovale znatne investicije, se je število podjetij povečalo za slabo tretjino, glede na leto 1995 pa se je povečala tudi učinkovitost poslovanja. Leta 1995 so bili poslovni prihodki na zaposlenega v teh gospodarskih družbah za 25.3% višji od povprečja v slovenskih

²¹ Najbolj so se povečali odpisi kratkoročnih in dolgoročnih naložb v podrazredu Distribucija filmov in videofilmov.

gospodarskih družbah, leta 2000 pa že za 29.9%. Kazalec dodane vrednosti na zaposlenega kaže še ugodnejšo sliko, saj je bila dodana vrednost na zaposlenega, ki so jo ustvarile gospodarske družbe filmske in video dejavnosti, leta 1995 za 46.7% višja od slovenskega povprečja, leta 2000 pa je slovensko povprečje presegala že za 116.9%.

Dejavnost radijskih in televizijskih družb (skupina 92.2), kjer se je v šestletnem obdobju število gospodarskih družb več kot podvojilo, medtem ko se je število zaposlenih v tem času povečalo le za 26.5%, je zaznamovalo povečevanje domače in tuje konkurence, in to tako zaradi povečevanja števila podjetij kot zaradi vpliva novih tehnologij. Tudi te dejavnosti, ki so v letu 2000 k skupni dodani vrednosti oddelka rekreacijske, kulturne in športne dejavnosti prispevale 76%, so v zadnjih petih letih izboljševale učinkovitost poslovanja. Produktivnost dela se je tako od leta 1995 nominalno povečala skoraj za trikrat (od leta 1999 se je nominalno povečala za 30.2%), še vedno pa ostaja pod povprečjem vseh slovenskih gospodarskih družb. Leta 1995 so gospodarske družbe radijske in televizijske dejavnosti za povprečjem zaostajale za 40.3%, leta 2000 pa le še za 8.6%. Dodana vrednost na zaposlenega se je v šestletnem obdobju nominalno podvojila, pri čemer je bil preskok v rasti dosežen v letu 2000, ko se je nominalno glede na leto prej povečala kar za 78.9% in presegla dodano vrednost na zaposlenega povprečne gospodarske družbe za 65.7% (v prejšnjih letih analiziranega obdobja se je dodana vrednost na zaposlenega gibala okoli povprečja). Dejavnost se pri izkazovanju neto čistega dobička oziroma izgube poslovnega leta v vsem obravnavanem obdobju ni mogla otresti rdečih številčk. Te so se lani povzpele na 2,329.2 mio SIT, podobno kot pri filmski in videodejavnosti pa so k rekordni neto izgubi v analiziranem šestletnem obdobju precej doprinesli visoki odhodki od financiranja (najbolj so se povečali stroški obresti).

Druge razvedrilne dejavnosti (92.3), ki so v letu 2000 k skupni dodani vrednosti oddelka prispevale 4.8%, zajemajo zelo heterogeno skupino gospodarskih subjektov, saj med drugim obsegajo tako dejavnost svobodnih umetnikov kot dejavnost sejmišč in zabaviščnih parkov. Povprečna gospodarska družba dejavnosti je v primerjavi s slovenskim povprečjem relativno majhna, in sicer tako po številu zaposlenih (v povprečju 1.5 zaposlenega v obravnavanem obdobju) kot po obsegu sredstev. V letu 2000 so sredstva na podjetje, kljub temu da so se v šestletnem obdobju skoraj početrila, znašala le 12.2% sredstev povprečne gospodarske družbe v Sloveniji oziroma le 23.3% sredstev povprečne gospodarske družbe v področju O. Tudi ta skupina dejavnosti je poslovno leto 2000 končala z neto čisto poslovno izgubo, in sicer v višini 24.4 mio SIT.

Gospodarske družbe, ki se uvrščajo v skupini *Dejavnost tiskovnih agencij* (92.4) in *Dejavnost knjižnic, arhivov, muzejev in druge kulturne dejavnosti* (92.5), skupaj k dodani vrednosti oddelka rekreacijske, kulturne in športne dejavnosti niso prispevale niti cel odstotek, pri čemer so večino dodane vrednosti prispevale tiskovne agencije.

Gospodarske družbe, registrirane za *športne dejavnosti* (92.6), so v letu 2000 prispevale 4.6% dodane vrednosti oddelka. V zadnjih šestih letih se je število zaposlenih skoraj podvojilo, medtem ko se je število gospodarskih družb povečalo le za 23.8%. Produktivnost dejavnosti je rasla. Dodana vrednost na zaposlenega se je v obravnavanem obdobju nominalno sicer skoraj podvojila, kljub temu pa je v letu 2000 ostajala globoko pod

povprečjem oddelka rekreacijske, kulturne in športne dejavnosti (manjša je bila kar za 48.3%) in približno na ravni povprečja vseh slovenskih gospodarskih družb (višja je bila za 2.3%). Konstantno so se povečevali tudi prihodki od poslovanja na zaposlenega, in sicer so se od leta 1995 nominalno povečali za 41.4% (od leta 1999 za 3.6%), tudi ti pa so v letu 2000 ostajali pod povprečjem celotnega oddelka (nižji so bili za 46.7%) prav tako pa tudi pod povprečjem vseh gospodarskih družb (nižji so bili za 43.1%). Dejavnost je leto 2000 zaključila s pozitivnim poslovnim rezultatom, neto čisti dobiček je znašal 84.2 mio SIT, kar je precejšen preobrat po letu 1999, ki so ga gospodarske družbe sklenile z izgubo v višini 750.2 mio SIT.

Skupina *Druge dejavnosti za sprostitev* (92.7), ki obsega predvsem gospodarske družbe, ki se ukvarjajo s prirejanjem iger na srečo ter z igralništvom, ostaja paradni konj celotnega oddelka rekreacijske, kulturne in športne dejavnosti. V letu 2000 so te gospodarske družbe ustvarile 65.1% dodane vrednosti oddelka in prikazale neto čisti dobiček v višini 1,406.1 mio SIT. Vendar pa se trend upadanja neto čistega dobička, ki se je začel leta 1997, nadaljuje. Tako se je glede na leto 1999 neto čisti dobiček igralnic in podjetij, ki prirejajo igre na srečo, zmanjšal nominalno za 2%, glede na leto 1997 pa kar za 11.6%. Dejavnost, ki je izrazito izvozno usmerjena (delež izvoza v prodaji v opazovanem obdobju ostaja nad 70%), je pomembna tudi zaradi njenega neposrednega prispevka za financiranje invalidskih, humanitarnih in športnih organizacij²². V obdobju 1995-2000 dejavnost beleži upadanje števila gospodarskih družb (za 11.1%) in števila zaposlenih (za 3.1%), obenem pa izkazuje konstantno povečevanje produktivnosti. Prihodki od poslovanja na zaposlenega so se v obravnavanem obdobju do leta 1999 gibali pod povprečjem slovenskih gospodarskih družb, leta 2000 pa so povprečje presegle za 13.7% (od leta 1999 so se nominalno povečali za 18.5%). Dodana vrednost na zaposlenega (od leta 1999 se je nominalno povečala za 14.7%) se je v vsem šestletnem obdobju gibala visoko nad povprečjem slovenskih gospodarskih družb – najvišje leta 1996, ko je to povprečje presegla za 130.9% (leta 2000 ga je presegla za 112%).

Gospodarske družbe, ki se po svoji pretežni dejavnosti uvrščajo v področje dejavnosti O – druge javne skupne in osebne storitve, so kot celota leto 2000 zaključile z doslej najvišjim neto dobičkom iz poslovanja. Kljub ugodnim rezultatom poslovanja v osnovni dejavnosti pa je bilo ob visokih odhodkih financiranja v filmski in video dejavnosti (skupina 92.1) ter radijski in televizijski dejavnosti (92.2) lani poslovno leto gospodarskih družb področja dejavnosti O zaključeno z najvišjo neto izgubo v analiziranem šestletnem obdobju. Najboljše poslovne rezultate so realizirala podjetja, ki se ukvarjajo s športnimi dejavnostmi ter podjetja, ki se ukvarjajo s prirejanjem iger na srečo ter igralnice. Za področje drugih javnih, skupnih in osebnih storitvenih dejavnosti je značilna tudi dinamična rast produktivnosti. Najvišjo dodano vrednost na zaposlenega v dejavnosti O dosega gospodarske družbe s področja filmske in videodejavnosti ter dejavnosti za sprostitev (kjer prevladuje igralništvo), ki po podatkih za leto 2000 tudi močno (za 117% oziroma za 112%) presegajo povprečje vseh slovenskih gospodarskih družb.

²² Klasične igre na srečo je mogoče prirejati le na podlagi koncesije, ki jo podeli država. Koncesijske dajatve v skladu z zakonom neposredno dobiva fundaciji za financiranje invalidskih, humanitarnih in športnih organizacij. Proračunu pa v obliki davka od iger na srečo pripada le 5% dajatev.

3.8. Področje dejavnosti H: GOSTINSTVO

V letu 2000 je bilo v 1,295-ih gospodarskih družbah s **področja dejavnosti gostinstva - H** (3.4% vseh gospodarskih družb) skupaj 12,218 zaposlenih (2.6% vseh zaposlenih v gospodarskih družbah). Število gospodarskih družb se je od leta 1995 do leta 2000 povečalo za 39.5%, število zaposlenih pa za 15.5%. V letu 2000 so v gostinskih gospodarskih družbah ustvarili 38.2 mrd SIT dodane vrednosti, kar je 1.9% dodane vrednosti vseh gospodarskih družb.

Gospodarske družbe gostinstva vse od leta 1995 prikazujejo neto izgubo poslovnega leta (glej tabelo 14). Le-ta se je leta 1999 že močno zmanjšala (nominalno za 36.8%), vendar se je lani ponovno poglobila (58.2-odstotno nominalno povečanje). Lansko poslabšanje poslovnih rezultatov v gostinstvu pa ni bilo posledica poslabšanja poslovanja v osnovni dejavnosti, saj se je neto izguba iz poslovanja nominalno ohranila približno na ravni iz leta 1999. Ponovno poslabšanje neto poslovnega rezultata je bilo tako lani v glavnem posledica relativno visokih odhodkov od financiranja (32.1-odstotna nominalna rast). Kljub negativnemu poslovnemu izidu pa nekateri podatki kažejo, da se zlasti v zadnjih dveh letih v dejavnosti dogajajo nekatere pozitivne spremembe. Na postopno izboljševanje poslovanja kažejo na primer podatki o zaposlenosti, ki se je lani že drugo leto zapored povečala²³. Pri tem pa je ugoden podatek, da se je hkrati izboljšala tudi produktivnost, merjena z dodano vrednostjo na zaposlenega. Dodana vrednost na zaposlenega se sicer, izraženo v tekočih cenah, v analiziranih zadnjih šestih letih povečuje iz leta v leto, vendar pa se je lani že drugo leto zapored zmanjšal tudi zaostanek za dodano vrednostjo povprečne gospodarske družbe (gl. podatkovno prilogo). O postopnem izboljševanju poslovanja v zadnjih dveh letih pa govorijo tudi kazalci stroškovne učinkovitosti. Delež vmesne porabe v kosmatem donosu iz poslovanja se je znižal od 62.8% v letu 1998, ko je dosegel najvišjo vrednost v obravnavanem obdobju, na 59.9% v letu

Slika 15: Dodana vrednost gospodarskih družb po skupinah področja dejavnosti gostinstva v letih 1995, 1999 in 2000

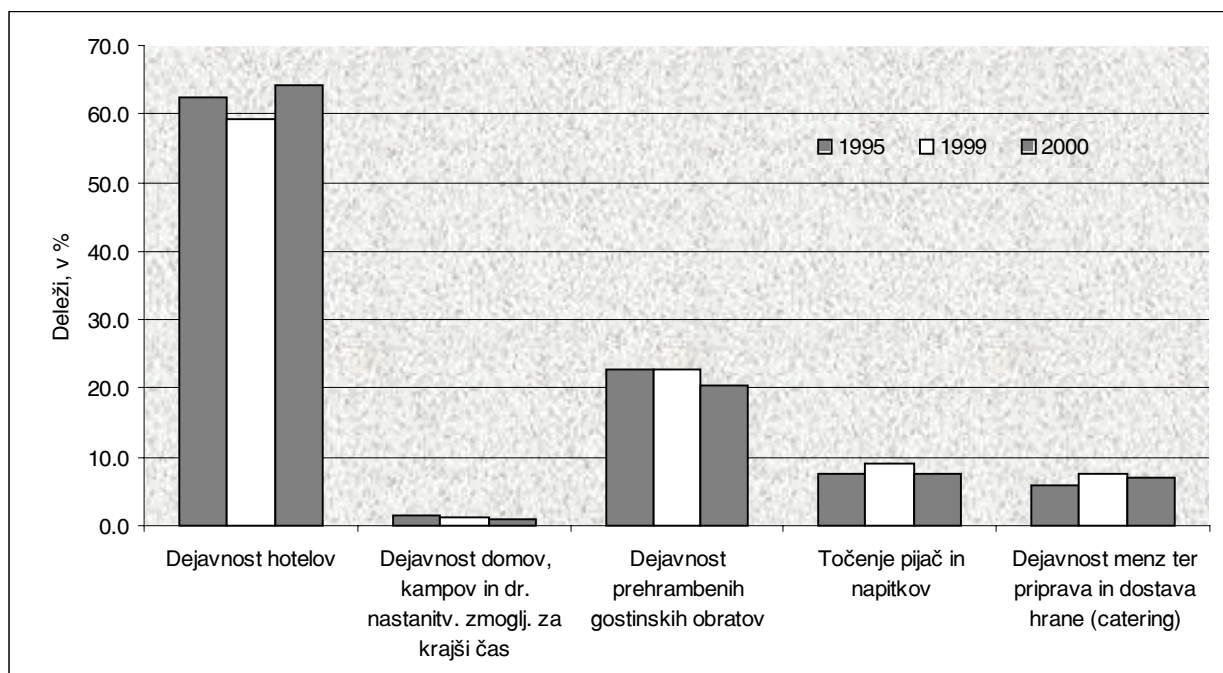

Vir: APP in lastni preračuni na osnovi podatkov APP.

²³ Število zaposlenih se je povečevalo tudi v letih 1995, 1996 in 1997, temu pa je sledilo zmanjšanje v letu 1998.

Tabela 14: Izbrani kazalci poslovanja gospodarskih družb v gostinstvu

	1995	1996	1997	1998	1999	2000
Število gospodarskih družb	928	1,045	1,108	1,169	1,236	1,295
Število zaposlenih	10,578	10,709	11,185	10,797	11,507	12,218
Neto čisti dobiček/izguba poslovnega leta ¹ , v mio SIT	-2,621	-3,068	-693	-2,992	-1,890	-2,990
VELIKOST PODJETJA						
Sredstva / podjetje, v mio SIT	131.8	132.6	138.3	124.6	143.8	164.3
Število zaposlenih / podjetje	11.4	10.2	10.1	9.2	9.3	9.4
KAPITALNA INTENZIVNOST						
Sredstva / zaposlenega, v 000 SIT		12,179.7	13,043.2	13,840.1	14,051.6	15,979.2
GOSPODARNOST						
Ekonomičnost poslovanja	0.959	0.973	0.973	0.933	0.952	0.958
DONOSNOST						
Donosnost sredstev, v %		-2.4	-0.5	-2.0	-1.2	-1.5
Donosnost prodaje, v %	-4.7	-4.7	-0.9	-3.9	-2.2	-3.0
PRODUKTIVNOST						
Produktivnost dela, v 000 SIT	4,822	5,569	6,078	6,503	6,811	7,416
Dodana vrednost / zap., v 000 SIT	1,874	2,204	2,398	2,422	2,730	3,126
STROŠKOVNA UČINKOVITOST						
Stroški dela / zaposlenega, v 000 SIT	1,547	1,691	1,799	1,948	2,173	2,335
Stroški dela v dodani vrednosti, v %	82.5	76.7	75.0	80.4	79.6	74.7
FINANČNA STRUKTURA						
Delež dolga v virih sredstev, v %	31.6	34.7	36.1	37.0	34.9	34.0
Delež kratkoročnih obveznosti v virih sredstev, v %	18.2	20.7	17.7	19.6	18.9	17.2
FINANČNO KRITJE SREDSTEV						
Kapitalska pokritost stalnih sredstev, v %	80.1	76.7	75.8	75.2	75.3	76.5
Dolgoročna pokritost dolgoročnih sredstev in zalog, v %	93.4	91.0	95.2	93.4	91.9	94.1
IZVOZNA USMERJENOST						
Delež izvoza v prodaji, v %	18.7	18.8	17.7	15.0	13.4	13.1

Vir: APP in lastni izračuni na osnovi podatkov APP.

Opomba: ¹ Razlika med čistim dobičkom in izgubo poslovnega leta.

1999 oziroma 57.9% v letu 2000, delež stroškov dela v dodani vrednosti pa od 80.4% (najvišja vrednost po letu 1995) v letu 1998 na 79.6% v letu 1999 oziroma 74.7% v letu 2000.

Področje dejavnosti gostinstva združuje pet skupin (gl. tabelo 15), od katerih so po obsegu pomembne zlasti tri, ki ustvarijo kar 92.2% celotne dodane vrednosti gospodarskih družb s področja gostinstva. Največja skupina je *dejavnost hotelov in podobnih obratov* (skupina 55.1), kjer so lani ustvarili

Tabela 15: Neto čisti poslovni rezultat v gostinstvu

	1995	1996	1997	1998	1999	2000
H Gostinstvo	-2,621	-3,068	-693	-2,992	-1,890	-2,990
55.1 Dejavnost hotelov in podobnih obratov	-1,535	-2,147	-597	-2,699	-1,319	-2,301
55.2 Dejavnost domov, kampov in drugih nastanitvenih obratov	25	19	22	-35	9	54
55.3 Dejavnost prehrabnih gostinskih obratov	-561	-815	-513	-143	-257	-707
55.4 Točenje pijač in napitkov	-550	-186	-139	-33	-43	54
55.5 Dejavnost menz ter priprava in dostava hrane (catering)	0	61	533	-82	-279	-89

Vir: APP in lastni izračuni na osnovi APP.

64.3% dodane vrednosti gospodarskih družb s področja gostinstva. Skupina v zadnjih šestih letih še nikoli ni zaključila poslovnega leta z neto čistim dobičkom, značilno pa je, da njen obseg poslovanja niha v odvisnosti od turističnega obiska v posameznih letih.

V letu 2000 so gospodarske družbe v skupini dejavnost hotelov in podobnih obratov, podobno kot prejšnja leta, izkazale neto izgubo iz poslovanja (3,200 mio SIT), ki se sicer od leta 1998 naprej znižuje. Poslovni prihodki so se v letu 2000 glede na leto 1999 nominalno povečali za 25.6%, poslovni odhodki pa za 23.3%. Rast prihodkov je vglavnem posledica večjega števila nočitev v hotelih, ki se je v letu 2000 povečalo za 12.0%²⁴. Na povečan obisk v hotelih so poleg ugodne turistične sezone zagotovo pozitivno vplivale tudi investicije v popestritev ponudbe ter v izboljšanje kakovosti storitev hotelov. Investicijska aktivnost v zadnjih letih, ki jo potrjujejo podatki o rasti vrednosti sredstev, zlasti nepremičnin²⁵, ter o rasti dolgoročnih obveznosti (gl. spodaj), pa se že kaže v povečanju amortizacije (lani nominalno za 43.9%). K povečanju poslovnih odhodkov pa so poleg amortizacije prispevali še višji stroški blaga, materiala in storitev (nominalno za 18.8%) ter z rastjo števila zaposlenih povezani višji stroški dela (za 17.7%). Ob takšnih gibanjih so gospodarske družbe skupine 55.1 v letu 2000 povečale svojo dodano vrednost nominalno kar za 32.0% oz. dodano vrednost na zaposlenega za 21.5%. Ob tem so izboljšale tudi stroškovno učinkovitost, saj se je delež stroškov dela v dodani vrednosti s 77.8% v letu 1999 zmanjšal na 69.4% v letu 2000, prav tako pa se je znižal delež vmesne porabe v kosmatem donosu iz poslovanja (z 51.3% na 48.8%).

Na povečanje neto izgube v letu 2000 je tako vplival predvsem presežek odhodkov iz financiranja nad prihodki iz financiranja, ki je bil nominalno kar za 175.4% višji kot v letu 1999 in je znašal 1,571 mio SIT. Odhodki od financiranja so se nominalno povečali za 46.7% glede na leto 1999, najbolj (nominalno za 59.2%) stroški obresti in drugi odhodki financiranja, ki predstavljajo kar 98.9% vseh odhodkov financiranja. Razlog je predvsem v povečanih obveznostih družb, na višje odhodke pa so vplivale tudi višje obrestne mere bank. Najbolj so se povečale dolgoročne obveznosti (delež dolgoročnih obveznosti v virih sredstev se je povečal z 12.9% v letu 1999 na 15.4% v letu 2000), kar je ugodno, saj se pri tem ni poslabšala struktura ročnosti dolgov. Ob takšnih gibanjih se je izboljšal tudi kazalec dolgoročnega financiranja stalnih sredstev, vendar pa gospodarske družbe te skupine s kakovostnimi viri sredstev (kapital, dolgoročne rezerve in dolgoročne obveznosti) še vedno ne pokrivajo vseh stalnih sredstev (94.0% v letu 1999, 96.7% v letu 2000).

Po ustvarjeni dodani vrednosti gospodarskih družb je druga najpomembnejša skupina znotraj gostinstva *dejavnost prebrambenih gostinskih obratov* – skupina 55.3 (ustvari približno petino dodane vrednosti gospodarskih družb s področja gostinstva). Prehrambeni gostinski obrati predstavljajo eno najbolj delovno intenzivnih skupin znotraj dejavnosti gostinstva. Za skupino je značilna izjemno visoka rast števila družb, ki se je v obdobju od 1995 do 2000 povečalo za 125% (v letu 2000 za 6.9%), število zaposlenih pa za 18.4% (lani za 7.2%). Tudi ta skupina je v obdobju od 1995 do 2000 vseskozi

²⁴ V letu 2000 so v hotelih zabeležili 4,223,493 domačih in tujih prenočitev, kar je bilo največ v samostojni Sloveniji. Od leta 1997, ki je bilo drugo najboljšo turistično leto, jih je bilo za 7% več.

²⁵ Vrednost nepremičnin se je v letu 2000 glede na leto prej nominalno povečala za 23.4%, gre predvsem za izgradnjo novih prenočitvenih kapacitet, plavalnih ter drugih objektov.

poslovala z izgubo, ki je bila najmanjša leta 1998. Neto izguba iz poslovanja se je od leta 1996 do leta 1999 zmanjševala, lani pa je bila nominalno kar za 85.4% višja kot leto poprej. Za razliko od prejšnjih let so se v letu 2000 poslovni odhodki hitreje povečevali kot poslovni prihodki, na kar je vplivala predvsem dinamična rast stroškov dela, stroškov storitev ter nabavne vrednosti blaga (skupaj nominalno za 16.9% več kot v letu 1999), ki skupaj predstavljajo dobro polovico vseh poslovnih odhodkov. To se je odrazilo v poslabšanju stroškovne učinkovitosti: delež stroškov dela v dodani vrednosti je zrasel s 85.1% v letu 1999 na 89.5% v letu 2000, delež stroškov vmesne porabe v kosmatem donosu iz poslovanja pa od 67.5% na 68.5%. Ob tako neugodnih gibanjih je ostala produktivnost dela, merjena z dodano vrednostjo na zaposlenega približno na ravni iz leta 1999.

Za gospodarske družbe skupine *točenja pijač in napitkov* (skupina 55.4) je značilno, da se njihova povprečna velikost od leta 1997 naprej zmanjšuje. Število gospodarskih družb, ki se ukvarjajo s točenjem pijač in napitkov, se je namreč v zadnjih treh letih povečalo za 3.6%, število zaposlenih pa zmanjšalo za 12.4%. Leta 2000 je imelo tako posamezno podjetje v povprečju le še 2 zaposlena. V zadnjih letih pa se je izboljšalo tudi poslovanje skupine. Neto dobiček iz poslovanja so ustvarili že leta 1998, v letu 2000 pa so, prvič po letu 1995, zabeležili tudi neto čisti dobiček poslovnega leta (glej tabelo 15). V letu 2000 se je tako gospodarskim družbam omenjene skupine bistveno izboljšala ekonomičnost poslovanja (na 100 tolarjev poslovnih odhodkov so ustvarile 103 tolarjev poslovnih prihodkov), in so tako znotraj dejavnosti gostinstva edina skupina z ekonomičnostjo poslovanja, večjo od 1. Tudi dodana vrednost na zaposlenega se je v letu 2000 glede na leto 1999 povečala bolj (nominalno za 6.4%), kot so se povečali stroški dela na zaposlenega (nominalno za 5.5%), kar kaže na izboljšanje stroškovne učinkovitosti (delež stroškov dela v dodani vrednosti se je z 68.2% v letu 1999 znižal na 67.6% v letu 2000).

Gospodarske družbe gostinstva vse od leta 1995 prikazujejo neto izgubo poslovnega leta, ki se je lani po izboljšanju rezultatov v letu 1999 ponovno poglobila. Lansko poslabšanje poslovnih rezultatov v gostinstvu pa ni bilo predvsem posledica poslabšanja poslovanja v osnovni dejavnosti, ampak v pretežno visokih odhodkov od financiranja. Kljub negativnemu poslovnemu izidu pa nekateri podatki kažejo, da se zlasti v zadnjih dveh letih v dejavnosti dogajajo nekatere pozitivne spremembe. Lani se je tako že drugo leto zapored povečala zaposlenost, hkrati pa se je izboljšala tudi produktivnost, merjena z dodano vrednostjo na zaposlenega. V zadnjih dveh letih se je v povprečju izboljšala tudi stroškovna učinkovitost.

3.9. Področje dejavnosti C: RUDARSTVO

Statistične podatke iz bilance stanja in bilance uspeha je v letu 2000 Agenciji RS za plačilni promet predložilo 50 gospodarskih družb s področja **rudarstva (področje dejavnosti C)**. 5,310 zaposlenih v tej dejavnosti je gospodarilo s 124.0 mrd SIT sredstev, ustvarilo 49.2 mrd SIT poslovnih prihodkov, 49.8 mrd SIT poslovnih odhodkov, poslovno leto pa so zaključili s 3.1 mrd SIT neto čiste izgube poslovnega leta. Dodana vrednost dejavnosti je znašala 28.7 mrd SIT, od tega stroški dela 18.5 mrd SIT. Gospodarske družbe v rudarstvu so ustvarile 78.1% celotne dodane vrednosti v rudarstvu.

Tabela 16: Izbrani kazalci poslovanja gospodarskih družb v rudarstvu

	1995	1996	1997	1998	1999	2000
Število gospodarskih družb	38	42	42	42	48	50
Število zaposlenih	8,732	7,084	6,782	6,683	6,551	5,310
Neto čisti dobiček/izguba poslovnega leta ¹ , v mio SIT	-440	-5,114	-3,129	-1,437	-4,615	-3,082
VELIKOST PODJETJA						
Sredstva / podjetje, v mio SIT	2,263.8	2,352.7	2,520.1	2,639.9	2,475.4	2,479.1
Število zaposlenih / podjetje	229.8	168.7	161.5	159.1	136.5	106.2
KAPITALNA INTENZIVNOST						
Sredstva / zaposlenega, v 000 SIT		13,046	15,088	16,214	17,531	22,860
GOSPODARNOST						
Ekonomičnost poslovanja	1.012	0.932	0.960	0.999	0.983	0.988
DONOSNOST						
Donosnost sredstev, v %		-5.5	-3.1	-1.3	-4.0	-2.5
Donosnost prodaje, v %	-1.2	-13.4	-7.2	-3.0	-9.4	-6.1
PRODUKTIVNOST						
Produktivnost dela, v 000 SIT	4,095	5,245	6,179	6,874	7,280	9,259
Dodana vrednost / zap., v 000 SIT	2,584	3,422	3,936	4,365	4,541	5,404
STROŠKOVNA UČINKOVITOST						
Stroški dela / zaposlenega, v 000 SIT	2,158	2,747	3,035	3,207	3,484	3,959
Stroški dela v dodani vrednosti, v %	83.5	80.3	77.1	73.5	76.7	73.3
FINANČNA STRUKTURA						
Delež dolga v virih sredstev, v %	12.6	13.7	15.2	14.5	16.4	14.3
Delež kratkoročnih obveznosti v virih sredstev, v %	8.8	9.8	8.7	8.7	10.7	10.7
FINANČNO KRITJE SREDSTEV						
Kapitalska pokritost stalnih sredstev, v %	97.3	96.6	96.4	97.6	96.7	100.7
Dolgoročna pokritost dolgoročnih sredstev in zalog, v %	96.3	96.1	99.5	99.9	98.9	99.7
IZVOZNA USMERJENOST						
Delež izvoza v prodaji, v %	3.1	2.5	2.4	3.0	3.3	3.9

Vir: APP in lastni izračuni na osnovi podatkov APP.

Opomba: ¹ Razlika med čistim dobičkom in izgubo poslovnega leta.

Povprečna gospodarska družba s področja rudarstva je 9-krat večja od povprečne v vseh dejavnostih glede obsega sredstev, s katerimi razpolaga, in 11-krat večja po številu zaposlenih. Čista izguba v rudarstvu pomeni 2.6% čiste izgube vseh gospodarskih družb (delež zaposlenih je npr. 1.1-odstoten). Stroški dela na zaposlenega v rudarstvu za dobro tretjino presegajo povprečne v vseh gospodarskih družbah, kar je deloma gotovo povezano s težavnostjo in nevarnostjo rudarskega poklica. Zadolženost rudarstva pa je relativno nizka, saj dolg znaša le 14.3% virov sredstev (v vseh gospodarskih družbah malo čez polovico). Značilnosti dejavnosti so tudi visok, 85-odstotni delež stalnih sredstev v sredstvih, visoka, 100.7-odstotna kapitalska pokritost stalnih sredstev in pretežna usmerjenost na domači trg, saj prodaja na tujem trgu pomeni le 3.9% vseh prihodkov.

Od leta 1995 do leta 2000 se je zaposlenost v rudarstvu znižala za več kot 39%, kar je predvsem posledica postopnega zapiranja nekaterih rudnikov (rjavi premog, uranova ruda). Samo v letu 2000 se je v primerjavi z letom poprej zaposlenost zmanjšala za 1,241 delavcev. Področje dejavnosti rudarstva posluje z izgubo, ki pa jo v glavnem ustvarijo v energetske delu rudarstva, zato je smiselna ločena obravnava dejavnosti pridobivanja energetskih surovin ter pridobivanja ostalih rud in kamnin.

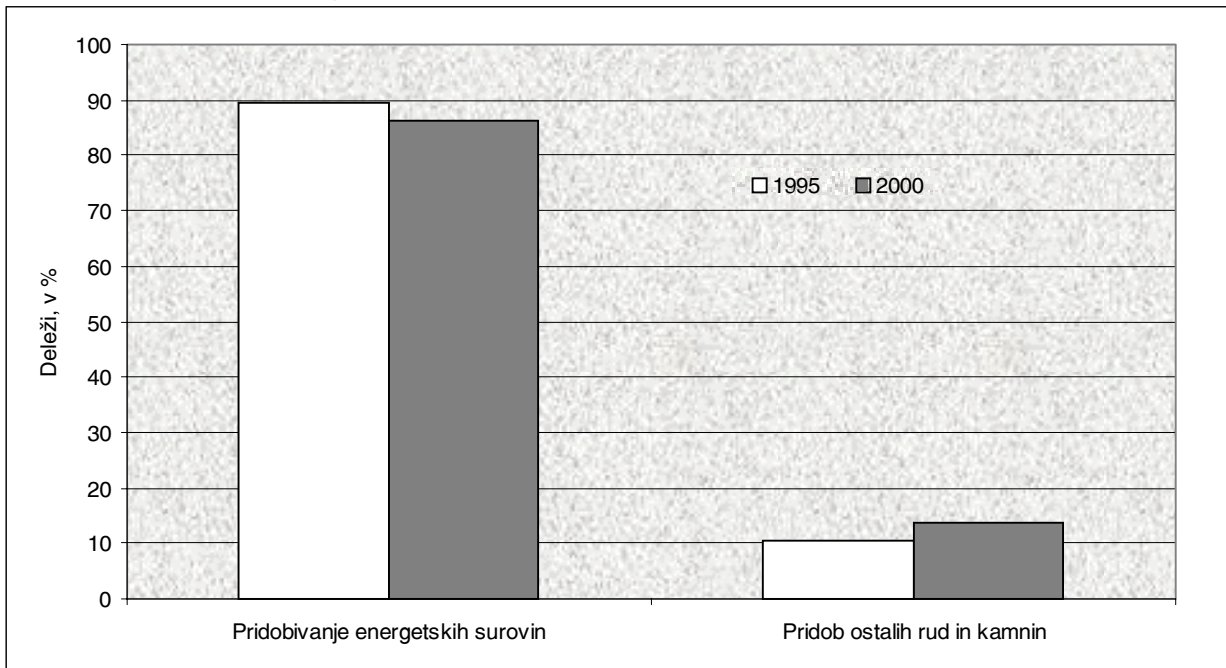
Slika 16: Dodana vrednost gospodarskih družb po podpodročjih rudarstva v letih 1995 in 2000

Vir: APP in lastni preračuni na osnovi APP.

Pridobivanje energetskih surovin (podpodročje dejavnosti CA)

vključuje dva delujoča rudnika lignita in rjavega premoga ter nekaj rudnikov v zapiranju. Relativno slabi poslovni rezultati v dejavnosti pridobivanja energetskih surovin ne presenečajo, saj je bil kriterij energetske samozadostnosti Slovenije in čim večje izkoriščenosti domačih energetskih virov vseskozi pomembnejši od kriterijev tržnosti in poslovne uspešnosti, kar se spreminja šele v zadnjih nekaj letih. Tako se obseg dejavnosti krči, zaposlenost upada, dodana vrednost gospodarskih družb pridobivanja energetskih surovin pa se je v zadnjih šestih letih nominalno povečala le za 21% v primerjavi z vsemi gospodarskimi družbami, kjer je nominalna rast znašala 83%.

Pridobivanje ostalih rud in kamnin (podpodročje dejavnosti CB)

združuje pridobivanje kovinskih rud, kamna, gramoza, peska, morske soli ipd. in je v okviru rudarstva manjša dejavnost (86% gospodarskih družb, 14% zaposlenih, 11% sredstev, 32% čistega dobička, 4% čiste izgube in 15% dodane vrednosti). Gospodarske družbe v dejavnosti pridobivanja ostalih rud in kamnin so po velikosti in vrsti drugih kazalcev dosti bolj podobne povprečni slovenski gospodarski družbi, v obdobju 1995 do 2000 pa je dejavnost vsa leta izkazovala med 103 in 364 mio SIT neto čistega dobička letno, slednjega je dosegla v letu 2000.

V okviru rudarstva je večji, t. i. energetski del dejavnosti, zadnjih šest let vseskozi posloval z izgubo, manjši neenergetski del pa z dobičkom. Osnovna značilnost področja dejavnosti rudarstva je zmanjševanje aktivnosti v premogovništvu, kjer smo nekatere rudnike že zaprli, odločitev o zaprtju še zadnjega rudnika rjavega premoga do konca tega desetletja pa je bila tudi že sprejeta. V premogovništvu se je tako število zaposlenih od 7,662 v letu 1995 znižalo na samo 4,506 v letu 2000.

3.10. Področje dejavnosti A: KMETIJSTVO, LOV, GOZDARSTVO

S področja **kmetijstva, lova in gozdarstva (področje dejavnosti A)** je statistične podatke iz bilance stanja in bilance uspeha za leto 2000 Agenciji RS za plačilni promet oddalo 499 gospodarskih družb (432 iz oddelka 01 - kmetijstvo in lov, 67 iz oddelka 02 - gozdarstvo), kar je kar za 31% več kot leta 1999 (34% več iz oddelka kmetijstva in lova in 14% več iz oddelka gozdarstva) in največ od leta 1995 naprej.

Skupno so te gospodarske družbe zaposlovale 9,068 delavcev (oddelek 01 7,329, oddelek 02 pa 1,739), kar je 35% več kot leto prej in pomeni 1.9% vseh zaposlenih v gospodarskih družbah v Republiki Sloveniji (v letu 1999 je bil ta delež 1.5-odstoten). Povprečno število zaposlenih v teh podjetjih, ki se je v obdobju od leta 1995 do leta 1999 vztrajno zmanjševalo – v tem obdobju kar za skoraj tretjino – se je v letu 2000 nekoliko povečalo, od 17.6 na 18.2. Povprečna gospodarska družba s področja kmetijstva, lova in gozdarstva je po številu zaposlenih tako že za polovico večja od povprečne gospodarske družbe v Sloveniji; daleč največje so v skupini *mešano kmetijstvo* (torej v skupini, kjer se ukvarjajo tako s pridelovanjem rastlin kot tudi z živinorejo), s povprečno kar 52-imi zaposlenimi na podjetje.

Povprečna gospodarska družba s področja kmetijstva, lova in gozdarstva ni velika samo po številu zaposlenih, pač pa tudi po sredstvih, s katerimi gospodarji. V letu 2000 se je vrednost sredstev na podjetje glede na leto prej povečala kar za četrtno in bila za 12% večja kot v povprečni gospodarski družbi v Sloveniji. Primerjava je zaradi velikega števila zaposlenih na podjetje obratna pri kazalcu sredstva na zaposlenega (gl. tabelo 17). 9,068 zaposlenih v dejavnosti je gospodarilo s 160.4 mrd SIT sredstev, kar gospodarske družbe te dejavnosti uvršča pod povprečje vseh gospodarskih družb. Izjema je že zgoraj omenjeno mešano kmetijstvo, ki ne razpolaga samo z visokim številom zaposlenih, pač pa tudi z visoko vsoto sredstev na podjetje pa tudi na zaposlenega.

Zaposleni v dejavnosti so ustvarili 150.6 mrd SIT skupnih prihodkov ter 149.7 mrd SIT skupnih odhodkov. Poslovno leto so kljub vremensko neugodnim pogojem (suša) zaključili s 673.2 mio SIT neto čistega dobička, k čemer je pripomogel tudi (z izvajanjem kmetijske reforme) povečani obseg državnih pomoči²⁶. Z neto čistim dobičkom sta poslovno leto zaključila oba oddelka; kmetijstvo, lov, storitve (oddelek 01) s 184,8 milijoni SIT (v letu 1999 957 mio SIT neto izgube) in gozdarstvo (oddelek 02) s 488,4 mio SIT (v letu 1999 268 mio SIT neto dobička).

Dodana vrednost dejavnosti je znašala 32 milijard SIT, od tega stroški dela 24.9 milijarde SIT. Delež stroškov dela v ustvarjeni dodani vrednosti je bil za 17% višji kot v povprečju vseh gospodarskih družb, vendar se je glede na leto prej nekoliko zmanjšal. Dodana vrednost na zaposlenega je nizka in iz leta v leto bolj zaostaja za povprečjem vseh gospodarskih družb; v letu 2000 je bil ta zaostanek že 19-odstoten. V gospodarskih družbah dejavnosti kmetijstva, lova in gozdarstva je bilo sicer ustvarjene 28% celotne dodane vrednosti te dejavnosti (področje dejavnosti A), kar je več kot leto prej (v letu 1999 le 19%).

²⁶ V letu 2000 so k skupno ustvarjeni dodani vrednosti dejavnosti državne pomoči prispevale 33%, v letu prej pa 23% (Ministrstvo za finance: Tretje poročilo o državnih pomočeh, 2001).

Tabela 17: Izbrani kazalci poslovanja gospodarskih družb v kmetijstvu, lovu in gozdarstvu

	1995	1996	1997	1998	1999	2000
Število gospodarskih družb	364	382	401	397	382	499
Število zaposlenih	9,325	8,390	8,919	8,300	6,740	9,068
Neto čisti dobiček/izguba poslovnega leta ¹ , v mio SIT	-816	-1,364	-110	121	-689	673
VELIKOST PODJETJA						
Sredstva / podjetje, v mio SIT	250.0	231.8	258.3	265.9	256.1	321.4
Število zaposlenih / podjetje	25.6	22.0	22.2	20.9	17.6	18.2
KAPITALNA INTENZIVNOST						
Sredstva / zaposlenega, v 000 SIT		10,700	10,769	12,597	15,088	17,685
GOSPODARNOST						
Ekonomičnost poslovanja	0.984	0.988	0.993	0.992	0.997	0.998
DONOSNOST						
Donosnost sredstev, v %		-1.5	-0,1	0.1	-0.7	0.4
Donosnost prodaje, v %	-1.1	-1.8	-0.1	0.1	-0.9	0.4
PRODUKTIVNOST						
Produktivnost dela, v 000 SIT	7,148	8,253	8,988	9,693	10,108	15,744
Dodana vrednost / zap., v 000 SIT	2,219	2,624	2,786	3,082	3,192	3,526
STROŠKOVNA UČINKOVITOST						
Stroški dela / zaposlenega, v 000 SIT	1,813	2,010	2,178	2,402	2,576	2,743
Stroški dela v dodani vrednosti, v %	81.7	76.6	78.2	77.9	80.7	77.8
FINANČNA STRUKTURA						
Delež dolga v virih sredstev, v %	29.2	31.7	33.8	32.5	31.5	36.3
Delež kratkoročnih obveznosti v virih sredstev, v %	19.7	19.2	19.6	20.1	19.8	26.5
FINANČNO KRITJE SREDSTEV						
Kapitalska pokritost stalnih sredstev, v %	103.2	104.4	103.6	106.9	103.4	98.7
Dolgoročna pokritost dolgoročnih sredstev in zalog, v %	96.0	99.7	100.2	102.1	99.9	91.8
IZVOZNA USMERJENOST						
Delež izvoza v prodaji, v %	10.4	10.2	12.1	10.5	6.0	4.4

Vir: APP in lastni izračuni na osnovi podatkov APP.

Opomba: ¹ Razlika med čistim dobičkom in izgubo poslovnega leta.

V letu 2000 so gospodarske družbe dejavnosti A nekoliko izboljšale kazalec gospodarnosti. Ekonomičnost poslovanja je bila najboljša vse od leta 1995 naprej. Izboljšala sta se tudi donosnost sredstev in donosnost prihodkov, torej ustvarjeni dobiček na povprečna sredstva oziroma na celotne prihodke od prodaje. Stroški dela na zaposlenega v gospodarskih družbah te dejavnosti so bili za 5% nižji kot v povprečju vseh gospodarskih družb – kar je v največji meri odraz podpovprečne izobrazbene ravni zaposlenih –, vendar pa je bil zaradi nizke dodane vrednosti na zaposlenega hkrati njihov delež v ustvarjeni dodani vrednosti za 17% višji kot v povprečju vseh gospodarskih družb.

Zadolženost gospodarskih družb s področja kmetijstva, lova in gozdarstva je bila relativno nizka, saj je dolg znašal le 36% virov sredstev (v povprečju vseh gospodarskih družb več kot polovico). Značilnost dejavnosti je tudi nizka produktivnost dela (v povprečju gospodarskih družb panoge je bilo pridobljenih 16 mio SIT na zaposlenega, v povprečju gospodarskih družb vseh panog pa 18 mio SIT) in pretežna usmerjenost na domači trg, ki pa se iz leta v leto povečuje; gospodarske družbe s področja kmetijstva, lova in gozdarstva so v letu 2000 na tujih trgih ustvarile le še 4.4% čistih prihodkov.

Število gospodarskih družb s področja kmetijstva, lova in gozdarstva se je lani zelo povečalo, v povprečju pa so se izboljšali tudi njihovi poslovni rezultati. Gospodarske družbe so ustvarile neto čisti dobiček poslovnega leta, potem ko so v analiziranem šestletnem obdobju, z izjemo leta 1998, čiste izgube ves čas presegle čiste dobičke. Temu primerno so se lani izboljšali tudi kazalci donosnosti in gospodarnosti. Še vedno pa je za kmetijske gospodarske družbe značilna relativno nizka produktivnost, povečuje pa se tudi že tako visoka usmerjenost na domači trg.

3.11. Področje dejavnosti **B: RIBIŠTVO**

S **področja ribištva (področje dejavnosti B)** je statistične podatke iz bilance stanja in bilance uspeha za leto 2000 oddalo 18 gospodarskih družb, to je ena več kot za leto 1999, sicer pa enako kot za leta 1995, 1996 in 1998. V njih je bilo zaposlenih 126 delavcev, kar je dva manj kot leto prej in 15 manj kot leta 1995; gospodarska družba te dejavnosti je torej v povprečju zaposlovala 7 delavcev. Z leti postajajo ribiške gospodarske družbe vse manjše, ne le glede na število zaposlenih, pač pa tudi po sredstvih na podjetje. V letu 2000 je takšno podjetje v povprečju gospodarilo z 82 mio SIT sredstev, kar predstavlja le še 29% vrednosti sredstev, s katerimi je gospodarila povprečna gospodarska družba v Sloveniji (v letu 1995 52%, v letu 1999 38%).

Zaposleni so v poslovnem letu 2000 ustvarili 2 mrd SIT skupnih prihodkov (glede na leto prej so se povečali izredni prihodki; njihov delež v skupnih prihodkih se je od 7% povečal na 10%), za 15 mio SIT manj pa skupnih odhodkov. Poslovno leto so po negativnem zaključku v letu prej tokrat ponovno zaključili z 11.5 mio SIT neto čistega dobička. K temu je še pomembnejše kot v dejavnosti kmetijstva, lova in gozdarstva prispevala tudi povečana vrednost državnih pomoči, saj je ribištvo v Sloveniji dejavnost, ki se sooča z le majhnimi možnostmi razvoja in se kot tako na prostem trgu ne bi moglo obdržati²⁷.

Povprečna dodana vrednost na zaposlenega v gospodarskih družbah ribištva je nizka, zaostanek za povprečno dodano vrednostjo na zaposlenega v vseh gospodarskih družbah pa se še povečuje; v letu 2000 je dosegala 57% povprečne vrednosti na zaposlenega v vseh gospodarskih družbah, še leto prej pa je bil ta delež 71-odstoten. K skupno ustvarjenim 534-im mio SIT dodane vrednosti celotne dejavnosti (področje dejavnosti B) so te gospodarske družbe prispevale 317 milijonov SIT, torej 59%, kar je manj kot leto prej (v 1999 70%).

V letu 2000 so gospodarske družbe, ki se po osnovni dejavnosti uvrščajo v dejavnost ribištva, izboljšale tako svojo finančno strukturo, kot tudi finančno kritje sredstev. Delež dolga v virih sredstev se je od 70% zmanjšal na 54%, kar je le še nekoliko več, kot je znašal ta delež v povprečju vseh gospodarskih družb. Zmanjšal se je tudi delež kratkoročnih obveznosti v virih sredstev, vendar pa je kljub temu ostal na razmeroma visokem nivoju (gl. tabelo 18). Kapitalska pokritost stalnih sredstev je bila višja kot v povprečju vseh gospodarskih družb, vendar pa je dolgoročna pokritost dolgoročnih sredstev

²⁷ V letu 2000 so državne pomoči ribištvu znašale kar 85% skupno ustvarjene dodane vrednosti, vendar je k tako visokemu deležu pripomogel tudi prenos velikega dela izplačil iz proračuna za leto 1999 na januar 2000 (Ministrstvo za finance: Tretje poročilo o državnih pomočeh, 2001).

Tabela 18: Izbrani kazalci poslovanja gospodarskih družb v ribištvu

	1995	1996	1997	1998	1999	2000
Število gospodarskih družb	18	18	19	18	17	18
Število zaposlenih	141	145	140	116	128	126
Neto čisti dobiček/izguba poslovnega leta ¹ , v mio SIT	-29	-15	-53	16	-55	11
VELIKOST PODJETJA						
Sredstva / podjetje, v mio SIT	90.8	97.2	83.7	82.3	94.4	82.0
Število zaposlenih / podjetje	7.8	8.1	7.4	6.4	7.5	7.0
KAPITALNA INTENZIVNOST						
Sredstva / zaposlenega, v 000 SIT		11,665	11,927	13,241	12,057	11,720
GOSPODARNOST						
Ekonomičnost poslovanja	0.974	1.015	0.867	0.988	0.912	0.944
DONOSNOST						
Donosnost sredstev, v %		-0.9	-3.2	1.1	-3.6	0.8
Donosnost prodaje, v %	-2.3	-1.0	-3.0	1.0	-2.9	0.6
PRODUKTIVNOST						
Produktivnost dela, v 000 SIT	7,575	9,398	10,326	12,993	13,472	14,533
Dodana vrednost / zap., v 000 SIT	2,260	2,735	1,717	3,213	2,794	2,517
STROŠKOVNA UČINKOVITOST						
Stroški dela / zaposlenega, v 000 SIT	1,798	1,894	2,204	2,514	2,564	2,617
Stroški dela v dodani vrednosti, v %	79.5	67.6	128.4	78.3	91.7	104.0
FINANČNA STRUKTURA						
Delež dolga v virih sredstev, v %	41.4	34.1	54.0	63.7	70.1	54.2
Delež kratkoročnih obveznosti v virih sredstev, v %	29.2	27.8	42.4	42.7	50.3	46.4
FINANČNO KRITJE SREDSTEV						
Kapitalska pokritost stalnih sredstev, v %	112.3	139.4	96.1	85.8	62.8	85.9
Dolgoročna pokritost dolgoročnih sredstev in zalog, v %	95.0	100.4	77.2	83.0	67.0	68.6
IZVOZNA USMERJENOST						
Delež izvoza v prodaji, v %	2.6	2.4	1.5	1.7	0.6	3.2

Vir: APP in lastni izračuni na osnovi podatkov APP.

Opomba: ¹ Razlika med čistim dobičkom in izgubo poslovnega leta.

in zalog kljub malenkostnemu izboljšanju ostala nizka.

Tudi za dejavnost ribištva je značilna pretežna usmerjenost na domači trg, saj skromni domači ulov ne more zadostiti naraščajočemu povpraševanju. Kljub temu se je izvozna usmerjenost ribiških gospodarskih družb v letu 2000 povečala. Delež izvoza v prodaji je v tem letu od 0.6% porasel na 3.2%.

Število gospodarskih družb s področja dejavnosti ribištva ostaja v analiziranem obdobju tako rekoč nespremenjeno, podatki pa kažejo, da je povprečna gospodarska družba v tej dejavnosti iz leta v leto manjša. Področje dejavnosti je v obravnavanem obdobju večinoma izkazovalo negativni neto poslovni rezultat. Izjemi sta le leto 1998 in lansko leto. K pozitivnemu neto čistemu dobičku poslovnega leta je lani v veliki meri prispevala povečana vrednost državnih pomoči, saj je ribištvo v Sloveniji dejavnost, ki se sooča z le majhnimi možnostmi razvoja in se kot tako na prostem trgu ne bi moglo obdržati. Lani se je za razliko od preteklih let močneje povečal tudi delež izvoza v celotni prodaji.

5. LITERATURA

Dimovski, V.: Slovenska industrija v pogojih notranjega trga, Center za mednarodno konkurenčnost, 2000.

Ministrstvo za finance: Tretje poročilo o državnih pomočeh v Sloveniji (za leta 1998, 1999 in 2000), maj 2001.

Pomladansko poročilo 2001, UMAR, 2001.

Povšnar J. et al.: Finančna uspešnost gospodarjenja v letu 1998 po sektorjih, Ljubljana: Urad RS za makroekonomske analize in razvoj, Delovni zvezek št.5/letnikVIII/, 1999.

Predlog izhodišč za udeležbo delegacije RS na 4. Zasedanju pododbora za trgovino, industrijo in ESPJ proizvode, Ministrstvo za gospodarstvo, 2001.

Rotija, K. et al: Analiza poslovanja gospodarskih družb v obdobju 1995-1999 po dejavnostih, Delovni zvezek UMAR, 2000, str. 21-22.

Senjur, M.: Ekonomske možnosti obstoja majhne države, v IB Revija, 1991.
Trg iger na srečo bo bolj urejen. Delo, 16.7.2001, št. 161, str. 3.

Valentinčič A.: Finačna analiza s pomočjo finančnih kazalnikov v Sloveniji, Ljubljana: CISEF – Center za strokovno in svetovalno dejavnost Ekonomske fakultete, Delavnica: Analiza bilanc II, 2000.

Zadravec R.: Zaključni račun z analizo, Ljubljana: Primath, 1997.

6. VIRI

Agencija Republike Slovenije za plačilni promet

Eurostat

Statistični urad Republike Slovenije

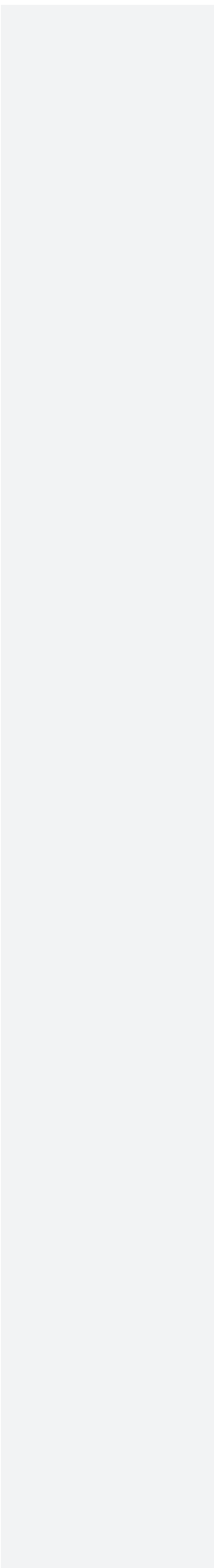

PODATKOVNA PRILOGA

Tabela 1: Izbrani kazalci poslovanja gospodarskih družb po področjih, podpodročjih in oddelkih standardne klasifikacije dejavnosti v letu 1995

	Št. gospodarskih družb	Št. zaposlenih	Neto čisti dobiček/izguba* v mio SIT	VELIKOST PODJETJA	
				Sredstva / podj., v mio SIT	Št. zap. / podjetje
SKUPAJ	33609	48602	-24937.4	175.2	14.4
A KMETIJSTVO, LOV, GOZDARSTVO	364	9325	-815.7	250.0	25.6
1 Kmetijstvo in lov	308	7193	-989.3	244.5	23.4
2 Gozdarstvo	56	2132	173.5	280.0	38.1
B RIBIŠTVO	18	141	-28.8	90.8	7.8
C RUDARSTVO	38	8732	-440.3	2263.8	229.8
CA Pridobivanje energijskih surovin	6	7788	-584.6	13342.4	1298.0
10 Pridobivanje črnega, rjavega premoga in lignita	4	7662	-537.7	17985.5	1915.5
CB Pridobivanje rud, kamnin	32	944	144.3	186.6	29.5
14 Pridobivanje drugih rud in kamnin	30	562	138.8	155.9	18.7
D PREDELOVALNE DEJAVNOSTI	5594	239788	-31137.8	322.2	42.9
DA PROIZ. HRANE, PIJAČ, TOBAČNIH IZD.	329	19431	2096.9	687.5	59.1
DB PROIZ. TEKSTIL. TEK. USNJENIH IZD.	547	36690	-3406.5	263.5	67.1
17 Proiz. tekstilij	204	17533	-2831.3	474.1	85.9
18 Proiz. oblačil, krznenih izdelkov	343	19157	-575.2	138.2	55.9
DC PROIZ. USNJA, USNJENIH IZDELKOV	80	10036	-2882.1	494.1	125.5
DD OBDELAVA IN PREDELAVA LESA	433	11017	-2160.6	147.9	25.4
DE PROIZ. VLAKNIN, PAPIRJA, ZALO. TISK.	741	16289	-6132.0	195.1	22.0
21 Proiz. vlaknin, pap. in kartona	89	7390	-6715.4	887.8	25.4
22 Zaloništvo, tiskarstvo	652	8899	583.4	100.6	83.0
DF PROIZ. KOKSA, NAFTNIH DERIV., JEDRSKEGA G	4	847	-10.0	2897.7	211.8
DG PROIZ. KEMIČNIH, KEMIČNIH IZD., EMET. VL.	149	13495	8466.5	1430.6	90.6
DH PROIZ. IZD. IZ GUME IN PLASTIČNIH MAS	353	10220	-140.5	246.7	29.0
DI PROIZ. DR. NEKOVINSKIH MINERALNIH IZD.	192	12094	-1421.4	515.7	63.0
DJ PROIZ. KOVIN IN KOVINSKIH IZD.	1045	29788	-10688.4	253.2	28.5
27 Proizvodnja kovin	78	10393	-6853.4	1792.1	133.2
28 Proiz. kovin. izd. razen strojev in naprav	967	19395	-3835.0	129.1	20.1
DK PROIZ. STROJEV IN NAPRAV	397	28426	-5240.8	383.6	71.6
DL PROIZ. ELEKTRIČNIH IN OPTIČNIH OPR.	729	26483	-2360.4	213.8	36.3
30 Proiz. pisarniških storitev, računalnikov	90	761	99.1	122.3	8.5
31 Proiz. RTV in komunikacijskih aparatov	274	13720	379.6	262.1	50.1
32 Proiz. medic. finomeh. in optičnih instrum. ter ur	177	5492	-1370.8	215.5	31.0

Nadaljevanje na naslednji strani.

Tabela 1: Izbrani kazalci poslovanja gospodarskih družb po področjih, podpodročjih in oddelkih standardne klasifikacije dejavnosti v letu 1995

		Št. gospodarskih družb	Št. zaposlenih	Neto čisti dobiček/izguba* v mio SIT	VELIKOST PODJETJA	
					Sredstva / podj., v mio SIT	Št. zap. / podjetje
33	Proiz. medic. finomeh. in optičnih instrum. ter ur	188	6510	-1468.2	185.8	34.6
DM	PROIZ. VOZIL IN PLOVIL	111	12652	-3701.8	1171.0	114.0
34	Proiz. motornih vozil, prikolic, polprikolic	80	8555	-2775.8	1399.3	106.9
35	Proiz. drugih vozil in plovil	31	4097	-926.0	581.9	132.2
DN	PROIZ. POHIŠTVA IN DRUGIH PRED.DEJ.REC.	484	12320	-3556.8	145.5	25.5
36	Proiz. pohištva, druge predelovalne dejavnosti	448	11981	-3724.9	148.0	26.7
37	Reciklaža	36	339	168.0	113.8	9.4
E	OSKRBA Z ELEKTRIKO, PLINOM, VODO	110	13175	-5377.9	7419.4	119.8
40	Oskrba z elektriko, plinom, paro, toplo vodo	62	8906	-4981.1	11441.4	143.6
41	Zbiranje, čiščenje in distribucija vode	48	4269	-396.7	2224.3	88.9
F	GRADBENIŠTVO	1855	34880	-5117.7	131.3	18.8
G	TRGOVINA, POPRAVILA MOTORNIH VOZIL	14082	81873	13770.5	72.0	5.8
50	Prodaja, vzdrževanje in popravila motornih vozil, trgovina na drobno z motornimi gorivi	912	8983	8766.8	203.0	9.8
51	Posredništvo in trgovina na debelo	9581	37895	3280.3	58.4	4.0
52	Trgovina na drobno, popravila izdel. široke porabe	3589	34995	1723.3	74.7	9.8
H	GOSTINSTVO	10578		-2620.7	131.8	11.4
I	PROMET, SKLADIŠČENJE, ZVEZE	1722	38102	6194.3	284.9	22.1
60	Kopenski promet, cevovodni transport	871	19869	-459.9	187.1	22.8
61	Vodni promet	8	135	2.6	620.1	16.9
62	Zračni promet	20	727	-1034.7	681.7	36.4
63	Pomožne prom. dej., stor. potovalnih in turist. agencij	789	8903	4401.0	173.7	11.3
64	Poštno in telekom. storitve	34	8468	3285.2	5058.9	249.1
K	NEPREMIČNINE, NAJEM, POSLOVNE STORITVE	7341	31791	-10616.0	122.9	4.3
70	Poslovanje z nepremičninami	197	1148	-327.0	174.3	5.8
71	Dajanje strojev in opreme v najem, izposoja izdelkov široke porabe	44	345	-33.9	114.4	7.8
72	Obdelava podatkov, podatkovne baze	426	1783	125.8	31.4	4.2
73	Raziskovanje in razvoj	196	1040	81.5	33.9	5.3
74	Druge poslovne dejavnosti	6478	27475	-10462.3	130.1	4.2
O	DRUGE JAVNE, SKUPNE IN OSEBNE ST. DEJ.	660	6231	-321.1	94.3	9.4
90	Storitve javne higiene	26	1509	44.6	762.8	58.0
91	Dejavnosti združenj, organizacij	6	11	14.6	11.3	1.8
92	Rekreacijske, kulturne in športne dejavnosti	410	3215	-408.6	79.2	7.8
93	Druge storitvene dejavnosti	218	1496	28.2	45.3	6.9

Nadaljevanje na naslednji strani.

Tabela 1: Izbrani kazalci poslovanja gospodarskih družb po področjih, podpodročjih in oddelkih standardne klasifikacije dejavnosti v letu 1995

		GOSPO-DARNOST		PRODUKTIVNOST		STROŠKOVNA UČINKOVITOST
		Ekonomičnost poslovanja	Donosnost prodaje, v %	Produktivost dela, v 000 SIT	Dodana vred./zap, v 000 SIT	Stroški dela / zap., v 000 SIT
	SKUPAJ	0.997	-0.5	9608	2308	1725
A	KMETIJSTVO, LOV, GOZDARSTVO	0.984	-1.1	7148	2219	1813
1	Kmetijstvo in lov	0.987	-1.7	7649	2207	1731
2	Gozdarstvo	0.968	1.4	5457	2258	2087
B	RIBIŠTVO	0.974	-2.3	7575	2262	1798
C	RUDARSTVO	1.012	-1.2	4095	2584	2158
CA	Pridobivanje energetskih surovin	1.011	-1.9	3808	2596	2193
10	Pridobivanje črnega, rjavega premoga in lignita	1.013	-1.8	3815	2610	2193
CB	Pridobivanje rud, kamnin	1.017	2.3	6461	2488	1868
14	Pridobivanje drugih rud in kamnin	1.027	3.0	7905	2909	1962
D	PREDELOVALNE DEJAVNOSTI	0.988	-1.7	7150	2045	1615
DA	PROIZ. HRANE, PIJAČ, TOBAČNIH IZDELKOV	1.015	0.9	11497	3083	1979
DB	PROIZ. TEKSTIL. TEK. USNJENIH IZDELKOV	0.961	-2.5	3353	1353	1272
17	Proiz. tekstilij	0.948	-3.3	4347	1394	1326
18	Proiz. oblačil, krznenih izdelkov	0.984	-1.2	2444	1316	1224
DC	PROIZ. USNJA,USNJENIH IZDELKOV	0.963	-6.3	4254	1329	1308
DD	OBDELAVA IN PREDELAVA LESA	0.980	-3.0	6205	1592	1433
DE	PROIZ. VLAKNIN, PAPIRJA, ZALOŽNI.,TISK.	0.980	-3.0	6205	1592	1433
21	Proiz. vlaknin, papirja in kartona	0.954	-8.4	10164	1930	1618
22	Zaloništvo, tiskarstvo	1.008	0.7	8740	3180	2539
DF	PROIZ. KOKSA,NAFTNIH DERIV.,JEDRS. GORIVA	0.980	0.0	23398	3716	2349
DG	PROIZ. KEMIKALIJ, KEMIČNIH IZD, UMET. VL.	1.047	4.8	12361	4292	2503
DH	PROIZ. IZD.IZ GUME IN PLASTIČNIH MAS	0.998	-0.2	7534	2350	1732
DI	PROIZ. DR.NEKOVINSKIH MINERALNIH IZD.	1.009	-2.0	5575	2172	1646
DJ	PROIZ. KOVIN IN KOVINSKIH IZDELKOV	0.965	-4.6	7158	1888	1582
27	Proiz. kovin	0.950	-6.3	9516	1968	1634
28	Proiz. kovin. izdelkov razen strojev in naprav	0.978	-3.1	5894	1845	1554
DK	PROIZ. STROJEV IN NAPRAV	0.966	-3.2	5320	1442	1292
DL	PROIZ. ELEKTRIČNIH IN OPTIČNIH OPR.	0.983	-1.3	6336	2076	1674
30	Proiz. pisarniških storjev, računalnikov	0.990	0.6	19168	2907	2212
31	Proiz. RTV in komunikacijskih aparatov	1.008	0.4	5834	2083	1595
32	Proiz. medic. finomeh. in optičnih instrum. ter ur	0.945	-3.4	6355	1935	1659

Nadaljevanje na naslednji strani.

Tabela 1: Izbrani kazalci poslovanja gospodarskih družb po področjih, podpodročjih in oddelkih standardne klasifikacije dejavnosti v letu 1995

		GOSPO-DARNOST		PRODUKTIVNOST		STROŠKOVNA UČINKOVITOST
		Ekonomičnost poslovanja	Donosnost prodaje, v %	Produktivnost dela, v 000 SIT	Dodana vred. / zap., v 000 SIT	Stroški dela / zap., v 000 SIT
33	Proiz. medic. finomeh. in optičnih instrum. ter ur	0.965	-3.4	5878	2084	1787
DM	PROIZ. VOZIL IN PLOVIL	0.982	-1.9	13888	1927	1549
34	Proiz. motornih vozil, prikolic, polprikolic	0.989	-1.6	19032	2250	1616
35	Proiz. drugih vozil in plovil	0.909	-6.4	3146	1252	1411
DN	PROIZ. POHIŠTVA IN DRUGIH PRED.DEJ.REC.	0.972	-5.1	5285	1581	1427
36	Proiz. pohištva, druge predelovalne dejavnosti	0.967	-5.8	4998	1516	1402
37	Reciklaža	1.023	3.1	15438	3909	2307
E	OSKRBA Z ELEKTRIKO, PLINOM, VODO	0.996	-2.1	18467	3738	2092
40	Oskrba z elektriko, plinom, paro, toplo vodo	0.999	-2.2	24470	4093	2172
41	Zbiranje, čiščenje in distribucija vode	0.965	-1.5	5943	2999	1925
F	GRADBENIŠTVO	0.987	-2.0	6948	1812	1561
G	TRGOVINA, POPRAVILA MOTORNIH VOZIL	1.008	0.8	19897	2550	1726
50	Prodaja, vzdrževanje in popravila motornih vozil, trgovina na drobno z motornimi gorivi	1.024	2.8	32867	4406	2326
51	Posredništvo in trgovina na debelo	1.006	0.4	23254	2650	1723
52	Trgovina na drobno, popravila izdel. široke porabe	1.001	0.4	12933	1965	1576
H	GOSTINSTVO	0.959	-4.7	4822	1874	1547
I	PROMET, SKLADIŠČENJE, ZVEZE	1.014	2.1	7089	3090	2036
60	Kopenski promet, cevovodni transport	0.973	-0.4	4893	2116	1748
61	Vodni promet	0.942	0.0	46766	-342	2210
62	Zračni promet	0.890	-7.3	16631	3277	3566
63	Pomožne prom. dej., stor. potovalnih in turist. agencij	1.034	4.3	10666	3665	2416
64	Poštno in telekom. storitve	1.095	5.3	7031	4811	2177
K	NEPREMIČNINE, NAJEM, POSLOVNE STORITVE	0.980	-2.9	9657	2449	1906
70	Poslovanje z nepremičninami	0.992	-2.7	9122	2845	1998
71	Dajanje strojev in opreme v najem, izposoja izdelkov široke porabe	0.884	-1.1	7091	1754	1733
72	Obdelava podatkov, podatkovne baze	1.004	0.7	9651	2759	2181
73	Raziskovanje in razvoj	0.996	1.3	5777	2686	2331
74	Druge poslovne dejavnosti	0.979	-3.2	9858	2412	1870
O	DRUGE JAVNE, SKUPNE IN OSEBNE ST. DEJ.	0.970	-0.7	6490	3306	2873
90	Storitve javne higiene	0.989	0.6	4598	2412	1889
91	Dejavnosti združenj, organizacij	0.818	9.7	9540	2600	3995
92	Rekreacijske, kulturne in športne dejavnosti	0.958	-1.4	8629	4335	3920
93	Druge storitvene dejavnosti	1.015	0.5	3780	2003	1606

Nadaljevanje na naslednji strani.

Tabela 1: Izbrani kazalci poslovanja gospodarskih družb po področjih, podpodročjih in oddelkih standardne klasifikacije dejavnosti v letu 1995

		FINANČNA STRUKTURA		FINANČNO KRITJE SREDSTEV		IZVOZNA USMERJENOST
		Dolg v virih sredstev, v %	Kratkoročne obveznosti v virih sred., v %	Kapitalska pokritost staln. sredstev, v %	Dolgor. pokrit. dolg. sredstev in zalog, v %	Delež izvoza v prodaji, v %
	SKUPAJ	46.3	30.3	83.2	90.8	24.5
A	KMETIJSTVO, LOV, GOZDARSTVO	29.2	19.7	103.2	96.0	10.4
1	Kmetijstvo in lov	32.2	21.5	98.9	91.7	10.9
2	Gozdarstvo	14.7	11.4	124.0	119.7	8.2
B	RIBIŠTVO	41.4	29.2	112.3	95.0	2.6
C	RUDARSTVO	12.6	8.8	97.3	96.3	3.1
CA	Pridobivanje energetskih surovin	10.6	7.6	98.1	96.3	0.9
10	Pridobivanje črnega, rjavega premoga in lignita	11.3	8.1	97.8	96.0	0.9
CB	Pridobivanje rud, kamnin	39.6	24.7	84.9	95.6	14.7
14	Pridobivanje drugih rud in kamnin	36.9	25.6	88.9	96.1	12.0
D	PREDELOVALNE DEJAVNOSTI	47.3	33.7	88.3	85.5	48.4
DA	PROIZ. HRANE, PIJAČ, TOBAČNIH IZDELKOV	38.3	27.6	101.8	93.5	12.2
DB	PROIZ. TEKSTIL. TEK. USNJENIH IZDELKOV	42.1	31.3	96.1	86.9	56.9
17	Proizv. tekstilij	44.9	31.5	93.2	86.4	57.7
18	Proizv. oblačil, krznenih izdelkov	36.5	31.0	101.7	87.9	55.6
DC	PROIZ. USNJA, USNJENIH IZDELKOV	51.8	45.1	99.6	69.4	66.6
DD	OBDELAVA IN PREDELAVA LESA	49.9	38.0	82.6	78.4	53.5
DE	PROIZV. VLAKNIN, PAPIRJA, ZALOŽNI., TISK.	49.2	33.5	81.1	85.7	32.3
21	Proizv. vlaknin, papirja in kartona	47.4	30.7	75.3	83.2	56.0
22	Zaloništvo, tiskarstvo	51.5	37.0	90.2	89.4	9.4
DF	PROIZ. KOKSA, NAFTNIH DERIV., JEDRS. GORIVA	66.8	22.3	57.1	87.2	27.4
DG	PROIZ. KEMIČNIH IZD., UMET. VL.	31.3	16.0	115.2	109.8	58.3
DH	PROIZ. IZD. IZ GUME IN PLASTIČNIH MAS	42.4	28.7	89.8	88.9	57.6
DI	PROIZ. DR. NEKOVINSKIH MINERALNIH IZD.	37.4	25.4	98.9	97.6	38.3
DJ	PROIZ. KOVIN IN KOVINSKIH IZDELKOV	54.3	39.8	71.6	74.3	52.1
27	Proizvodnja kovin	58.2	43.5	61.0	66.7	62.5
28	Proizv. kovin. izdelkov razen strojev in naprav	50.0	35.6	85.6	83.7	42.9
DK	PROIZ. STROJEV IN NAPRAV	51.0	39.4	89.3	81.2	64.0
DL	PROIZ. ELEKTRIČNIH IN OPTIČNIH OPR.	53.9	36.9	96.2	88.3	56.7
30	Proizv. pisarniških storjev, računalnikov	49.4	37.6	118.2	94.6	3.7
31	Proizv. RTV in komunikacijskih aparatov	46.4	33.4	98.0	86.3	63.6
32	Proizv. medic. finomeh. in optičnih instrum. ter ur	67.7	45.6	88.1	86.2	56.8

Nadaljevanje na naslednji strani.

Tabela 1: Izbrani kazalci poslovanja gospodarskih družb po področjih, podpodročjih in oddelkih standardne klasifikacije dejavnosti v letu 1995

		FINANČNA STRUKTURA		FINANČNO KRITJE SREDSTEV		IZVOZNA USMERJENOST
		Dolg v virih sredstev, v %	Kratkoročne obveznosti v virih sred., v %	Kapitalska pokritost stal. sredstev, v %	Dolgor. pokrit. dolg. sredstev in zalog, v %	Delež izvoza v prodaji, v %
33	Proiz. medic. finomeh. in optičnih instrum. ter ur	55.8	34.4	92.6	92.8	62.7
DM	PROIZ. VOZIL IN PLOVIL	69.7	54.8	46.6	57.7	63.5
34	Proiz. motornih vozil, prikolic, polprikolic	73.7	57.0	40.6	55.0	65.0
35	Proiz. drugih vozil in plovil	45.1	40.9	83.0	74.0	43.7
DN	PROIZ. POHIŠTVA IN DRUGIH PRED.DEJ.REC.	52.2	40.7	83.3	78.7	45.5
36	Proiz. pohištva, druge predelovalne dejavnosti	54.0	42.2	80.4	76.1	48.2
37	Reciklaža	24.0	17.6	129.3	128.8	15.6
E	OSKRBA Z ELEKTRIKO, PLINOM, VODO	23.8	7.6	85.0	98.1	3.8
40	Oskrba z elektriko, plinom, paro, toplo vodo	20.4	7.8	88.7	97.4	4.1
41	Zbiranje, čiščenje in distribucija vode	46.9	6.1	60.0	102.9	1.0
F	GRADBENIŠTVO	62.0	49.8	81.7	82.6	7.2
G	TRGOVINA, POPRAVILA MOTORNIM VOZIL	59.3	47.5	90.9	81.7	7.2
50	Prodaja, vzdrževanje in popravila motornih vozil, trgovina na drobno z motornimi gorivi	53.2	33.9	91.6	94.2	2.6
51	Posredništvo in trgovina na debelo	66.1	55.8	89.4	78.5	10.8
52	Trgovina na drobno, popravila izdel. široke porabe	49.2	39.8	92.5	78.8	3.1
H	GOSTINSTVO	31.6	18.2	80.1	93.4	18.7
I	PROMET, SKLADIŠČENJE, ZVEZE	36.2	16.8	82.0	98.0	33.6
60	Kopenski promet, cevovodni transport	48.3	19.0	63.4	93.8	44.4
61	Vodni promet	94.1	23.5	14.4	105.3	99.0
62	Zračni promet	109.3	28.7	-12.8	87.7	98.5
63	Pomožne prom. dej., stor. potovalnih in turist. agencij	27.5	18.7	108.8	113.5	28.2
64	Poštna in telekom. storitve	24.1	12.2	89.6	93.1	7.0
K	NEPREMIČNINE, NAJEM, POSLOVNE STORITVE	51.4	24.4	66.3	94.3	13.0
70	Poslovanje z nepremičninami	49.1	27.3	74.7	92.1	0.7
71	Dajanje strojev in opreme v najem, izposoja izdelkov široke porabe	44.7	33.7	69.2	81.5	11.7
72	Obdelava podatkov, podatkovne baze	55.6	46.2	95.7	90.0	9.5
73	Raziskovanje in razvoj	39.4	29.5	102.0	106.6	10.2
74	Druge poslovne dejavnosti	51.6	23.8	65.5	94.4	13.7
O	DRUGE JAVNE, SKUPNE IN OSEBNE ST. DEJ.	49.3	18.5	66.6	102.1	37.5
90	Storitve javne higiene	53.4	10.1	54.3	102.5	0.1
91	Dejavnosti združenj, organizacij	36.9	24.3	323.8	299.5	0.0
92	Rekreacijske, kulturne in športne dejavnosti	42.9	24.6	84.3	104.2	54.9
93	Druge storitvene dejavnosti	61.9	15.2	44.6	95.8	0.8

Vir: APP in lastni preračuni na osnovi podatkov APP.

Opomba: * razlika med čistim dobičkom in izgubo poslovnega leta.

Tabela 2: Izbrani kazalci poslovanja gospodarskih družb po področjih, podpodročjih in oddelkih standardne klasifikacije dejavnosti v letu 1996

	Št. gospodar. družb	Št. zaposlenih	Neto čisti dobiček/ izguba* v mio SIT	VELIKOST PODJETJA		KAPITAL. INTENZIV.
				Sredstva / podjetj. v mio SIT	Št. zap. / podjetje	Sredstva/zap v 000 SIT
SKUPAJ	35786	467238	-60417.3	173.9	13.1	12962.5
A KMETIJSTVO, LOV, GOZDARSTVO	382	8390	-1364.0	231.8	22.0	10699.6
1 Kmetijstvo in lov	328	6346	-1300.0	224.6	19.3	11738.4
2 Gozdarstvo	54	2044	-63.9	275.4	37.9	7474.5
B RIBIŠTVO	18	145	-14.5	97.2	8.1	11664.7
C RUDARSTVO	42	7084	-5114.0	2352.7	168.7	13046.1
CA Pridobivanje energijskih surovin	10	6346	-5332.7	9287.4	634.6	13625.0
10 Pridobivanje črnega, rjavega premoga in lignita	7	6231	-3982.9	12199.0	890.1	12625.2
CB Pridobivanje rud, kamnin	32	738	218.6	185.6	23.1	8068.6
14 Pridobivanje drugih rud in kamnin	31	561	244.0	179.9	18.1	9140.8
D PREDELOVALNE DEJAVNOSTI	5876	222889	-45719.3	321.2	37.9	8277.8
DA PROIZ. HRANE, PIJAČ, TOBAČNIH IZDELKOV	360	19367	5276.0	690.1	53.8	12253.3
DB PROIZ. TEKSTIL. TEK. USNJENIH IZD.	561	32667	-5278.1	258.7	58.2	4427.3
17 Proizvodnja tekstilij	210	15047	-4725.2	457.9	71.7	6409.2
18 Proizvodnja oblačil, krznenih izdelkov	351	17620	-553.0	139.5	50.2	2734.9
DC PROIZ. USNJA, USNJENIH IZDELKOV	78	9513	-2640.9	510.4	122.0	4169.8
DD OBDELAVA IN PREDELAVA LESA	457	11196	-2732.5	151.4	24.5	5948.7
DE PROIZ. VLAKNIN, PAPIRJA, ZALOŽNIŠTVO, TISK.	783	16231	-1380.2	197.8	20.7	9225.9
21 Proiz. vlaknin, pap. in kartona	95	7925	-1606.6	890.8	83.4	10324.2
22 Zaloništvo, tiskarstvo	688	8306	226.4	102.2	12.1	8177.9
DF PROIZ. KOKSA, NAFTNIH DER. JEDRSKEGA GOR.	4	808	-935.9	2931.9	202.0	14429.8
DG PROIZ. KEMIČNIH, KEMIČNIH IZD., EMET. VL.	152	13651	8555.4	1576.7	89.8	16585.6
DH PROIZ. IZD. IZ GUME IN PLASTIČNIH MAS	377	9417	157.0	261.6	25.0	9859.1
DI PROIZ. DR. NEKOVINSKIH MINERALNIH IZD.	200	11835	-839.8	553.5	59.2	8859.8
DJ PROIZ. KOVIN IN KOVINSKIH IZD.	1108	27619	-14631.9	235.9	24.9	9521.5
27 Proizvodnja kovin	82	9974	-10323.5	1614.4	121.6	13643.7
28 Proiz. kovin. izd. razen strojev in naprav	1026	17645	-4308.4	125.7	17.2	7191.4
DK PROIZ. STROJEV IN NAPRAV	409	22149	-4396.1	384.1	54.2	6984.4
DL PROIZ. ELEKTRIČNIH IN OPTIČNIH OPR.	755	25361	-1112.0	226.9	33.6	6450.8
30 Proizv. pisarniških storitev, računalnikov	96	781	65.9	126.0	8.1	14788.2
31 Proizv. RTV in komunikacijskih aparatov	284	13241	326.5	272.8	46.6	5637.5
32 Proizv. medic. finomeh. in optičnih instrum. ter ur	178	4887	-148.5	246.1	27.5	8384.6

Nadaljevanje na naslednji strani.

Tabela 2: Izbrani kazalci poslovanja gospodarskih družb po področjih, podpodročjih in oddelkih standardne klasifikacije dejavnosti v letu 1996

		Št. gospodarskih družb	Št. zaposlenih	Neto čisti dobiček/izguba* v mio SIT	VELIKOST PODJETJA		KAPITAL. INTENZIV.
					Sredstva / podj., v mio SIT	Št. zap. / podjetje	Sredstva/zap v 000 SIT
33	Proiz. medic. finomeh. in optičnih instrumen. ter ur	197	6452	-1355.8	192.5	32.8	5646.0
DM	PROIZ. VOZIL IN PLOVIL	114	11024	-22228.0	894.7	96.7	10521.4
34	Proiz. motornih vozil, prikolic, polprikolic	82	7751	-21227.7	1041.9	94.5	12732.4
35	Proiz. drugih vozil in plovil	32	3273	-1000.3	517.5	102.3	5285.2
DN	PROIZ. POHIŠTVA IN DRUGIH PRED.DEJ.REC.	518	12051	-3532.3	150.0	23.3	6144.5
36	Proiz. pohištva, druge predelovalne dejavnosti	483	11764	-3590.5	152.9	24.4	5957.9
37	Reciklaža	35	287	58.2	109.2	8.2	13795.7
E	OSKRBA Z ELEKTRIKO, PLINOM, VODO	117	13139	-19599.5	7882.6	112.3	66154.0
40	Oskrba z elektriko, plinom, paro, toplo vodo	67	8937	-19122.3	11946.0	133.4	84466.5
41	Zbiranje, čiščenje in distribucija vode	50	4202	-477.2	2437.5	84.0	27206.2
F	GRADBENIŠTVO	2013	34862	-539.2	131.5	17.3	7290.2
G	TRGOVINA, POPRAVILA MOTORNIH VOZIL	14082	78613	12767.5	76.7	5.3	13674.6
50	Prodaja, vzdrževanje in popravila motornih vozil, trgovina na drobno z motornimi gorivi	912	9663	6280.0	206.0	9.2	20730.8
51	Posredništvo in trgovina na debelo	9581	36237	3486.9	63.8	3.6	16606.7
52	Trgovina na drobno, popravila izdel. široke porabe	3589	32713	3000.5	75.3	8.9	8342.2
H	GOSTINSTVO	928	10709	-3068.2	132.6	10.2	12179.7
I	PROMET, SKLADIŠČENJE, ZVEZE	1915	37371	3142.5	286.6	19.5	13908.3
60	Kopenski promet, cevovodni transport	949	18988	-4415.9	185.9	20.0	8938.2
61	Vodni promet	9	114	6.8	663.2	12.7	47939.6
62	Zračni promet	22	736	-1562.1	586.8	33.5	18032.9
63	Pomožne prom. dej., stor. potovalnih in turist. agencij	887	8767	5828.7	171.7	9.9	16503.2
64	Poštna in telekom. storitve	48	8766	3284.9	4192.7	182.6	21289.8
K	NEPREMIČNINE, NAJEM, POSLOVNE STORITVE	7812	37059	-5248.8	108.0	4.7	23554.0
70	Poslovanje z nepremičninami	261	1113	75.4	170.5	4.3	35417.6
71	Dajanje strojev in opreme v najem, izposoja izdelkov široke porabe	55	321	-218.2	102.3	5.8	16607.3
72	Obdelava podatkov, podatkovne baze	491	1809	51.7	31.1	3.7	7916.5
73	Raziskovanje in razvoj	204	1062	-76.2	38.3	5.2	6805.5
74	Druge poslovne dejavnosti	6801	32754	-5081.5	113.2	4.8	24625.7
O	DRUGE JAVNE, SKUPNE IN OSEBNE ST. DEJ.	755	6970	-860.2	99.6	9.2	9861.1
90	Storitve javne higiene	28	1746	346.1	900.0	62.4	12895.6
91	Dejavnosti združenj, organizacij	9	18	20.9	13.0	2.0	5119.0
92	Rekreacijske, kulturne in športne dejavnosti	469	3664	-1277.6	89.2	7.8	10138.9
93	Druge storitvene dejavnosti	249	1542	50.4	32.5	6.2	5820.1

Nadaljevanje na naslednji strani.

Tabela 2: Izbrani kazalci poslovanja gospodarskih družb po področjih, podpodročjih in oddelkih standardne klasifikacije dejavnosti v letu 1996

	GOSPO-DARNOST	DONOSNOST		PRODUKTIVNOST		STROŠK. UČINKOVIT.
		Ekonomič. poslovanja	Donosnost sredstev, v %	Donosnost prodaje, v %	Produktivnost dela, v 000 SIT	
SKUPAJ	0.998	-1.00	-1.1	11372	2713	1940
A KMETIJSTVO, LOV, GOZDARSTVO	0.988	-1.52	-1.8	8253	2624	2010
1 Kmetijstvo in lov	0.988	-1.52	-1.8	8253	2624	2010
2 Gozdarstvo	0.966	-0.4	-0.5	6176	2687	2301
B RIBIŠTVO	1.015	-0.86	-1.0	9398	2738	1849
C RUDARSTVO	0.932	-5.5	-13.4	5245	3422	2747
CA Pridobivanje energijskih surovin	0.911	-6.2	-16.9	4846	3445	2816
10 Pridobivanje črnega, rjavega premoga in lignita	0.947	-5.1	-12.8	4852	3460	2819
CB Pridobivanje rud, kamnin	1.053	3.7	3.3	8670	3218	2151
14 Pridobivanje drugih rud in kamnin	1.069	4.8	4.0	10420	3648	2200
D PREDELOVALNE DEJAVNOSTI	0.999	-2.48	-2.3	8484	2451	1824
DA PROIZ. HRANE, PIJAČ, TOBAČNIH IZDELKOV	1.034	2.22	2.0	13197	3714	2224
DB PROIZ. TEKSTIL. TEK. USNJNIH IZDELKOV	0.973	-3.65	-59.5	3873	1535	1368
17 Proizv. tekstilij	0.960	-4.9	-5.7	5178	1620	1444
18 Proizv. oblačil, krznenih izdelkov	0.993	-1.1	-1.1	2759	1462	1303
DC PROIZ. USNJA, USNJNIH IZDELKOV	0.965	-6.66	-6.1	4265	1387	1356
DD OBDELAVA IN PREDELAVA LESA	0.980	-4.10	-3.5	6651	1766	1562
DE PROIZV. VLAKNIN, PAPIRJA, ZALOŽNI., TISK.	1.000	-0.92	-0.8	9852	3034	2227
21 Proizv. vlaknin, papirja in kartona	0.987	-2.0	-2.0	9528	2421	1621
22 Zaloništvo, tiskarstvo	1.012	0.3	0.3	10161	3620	2806
DF PROIZ. KOKSA, NAFTNIH DERIV., JEDRS. GORIVA	0.917	-8.03	-4.6	22974	896	2503
DG PROIZ. KEMIČNIH IZD., UMET. VL.	1.044	3.78	4.2	13968	4918	2850
DH PROIZ. IZD. IZ GUME IN PLASTIČNIH MAS	1.020	0.17	0.2	9372	2975	1939
DI PROIZ. DR. NEKOVINSKIH MINERALNIH IZD.	1.017	-0.80	-1.0	6994	2584	1835
DJ PROIZ. KOVIN IN KOVINSKIH IZDELKOV	0.991	-5.56	-6.1	8100	2216	1768
27 Proizvodnja kovin	0.939	-7.6	-9.5	9902	2131	1840
28 Proizv. kovin. izdelkov razen strojev in naprav	0.995	-3.4	-3.3	7082	2248	1728
DK PROIZ. STROJEV IN NAPRAV	0.992	-2.84	-2.4	7623	2147	1702
DL PROIZ. ELEKTRIČNIH IN OPTIČNIH OPR.	1.001	-0.68	-0.5	7684	2433	1882
30 Proizv. pisarniških storitev, računalnikov	1.012	0.6	0.3	23830	3613	2397
31 Proizv. RTV in komunikacijskih aparatov	1.017	0.4	0.3	6815	2416	1751
32 Proizv. medic. finomeh. in optičnih instrum. ter ur	0.964	-0.4	-0.3	8882	2395	2015

Nadaljevanje na naslednji strani.

Tabela 2: Izbrani kazalci poslovanja gospodarskih družb po področjih, podpodročjih in oddelkih standardne klasifikacije dejavnosti v letu 1996

		GOSPO-DARNOST	DONOSNOST		PRODUKTIVNOST		STROŠK. UČINKOVIT.
		Ekonomič. poslovanja	Donosnost sredstev, v %	Donosnost prodaje, v %	Produktivnost dela, v 000 SIT	Dodana vred. / zap., v 000 SIT	Stroški dela / zap., v 000 SIT
33	Proiz. medic. finomeh. in optičnih instrumen. ter ur	0.988	-3.7	-3.0	6549	2355	1986
DM	PROIZ. VOZIL IN PLOVIL	0.988	-19.16	-11.1	17602	2260	1745
34	Proiz. motornih vozil, prikolic, polprikolic	0.996	-21.5	-11.4	23368	2525	1749
35	Proiz. drugih vozil in plovil	0.927	-5.8	-6.9	4053	1632	1735
DN	PROIZ. POHIŠTVA IN DRUGIH PRED.DEJ.REC.	0.976	-4.77	-4.5	5993	1692	1489
36	Proiz. pohištva, druge predelovalne dejavnosti	0.974	-5.1	-4.9	5760	1651	1470
37	Reciklaža	1.003	1.5	1.3	15536	3374	2259
E	OSKRBA Z ELEKTRIKO, PLINOM, VODO	0.926	-2.3	-6.7	21324	4400	2292
40	Oskrba z elektriko, plinom, paro, toplo vodo	0.922	-2.5	-7.3	28220	4933	2362
41	Zbiranje, čiščenje in distribucija vode	0.959	-0.4	-1.6	6656	3266	2145
F	GRADBENIŠTVO	1.010	-0.21	-0.2	8771	2305	1735
G	TRGOVINA, POPRAVILA MOTORNIM VOZIL	1.007	1.2	0.7	22968	2776	1889
50	Prodaja, vzdrževanje in popravila motornih vozil, trgovina na drobno z motornimi gorivi	1.018	3.1	1.6	37996	4152	2461
51	Posredništvo in trgovina na debelo	1.005	0.6	0.3	26452	2965	1910
52	Trgovina na drobno, popravila izdel. široke porabe	1.003	1.1	0.6	14669	2161	1696
H	GOSTINSTVO	0.973	-2.4	-4.7	5569	2204	1691
I	PROMET, SKLADIŠČENJE, ZVEZE	1.015	0.6	1.0	8305	3514	2301
60	Kopenski promet, cevovodni transport	0.964	-2.6	-3.9	5531	2343	1946
61	Vodni promet	0.892	0.1	0.1	47665	-2116	3311
62	Zračni promet	0.936	-11.8	-11.0	18036	3868	3812
63	Pomožne prom. dej., stor. potovalnih in turist. agencij	1.047	4.0	4.8	12881	4471	2816
64	Poštna in telekom. storitve	1.072	1.8	4.3	8410	5139	2413
K	NEPREMIČNINE, NAJEM, POSLOVNE STORITVE	1.001	-0.6	-1.0	11590	2885	2116
70	Poslovanje z nepremičninami	1.029	0.2	0.6	10060	3733	2183
71	Dajanje strojev in opreme v najem, izposoja izdelkov široke porabe	0.979	-4.1	-7.7	8151	2550	1997
72	Obdelava podatkov, podatkovne baze	1.011	0.4	0.2	12249	3220	2399
73	Raziskovanje in razvoj	0.976	-1.1	-1.0	6573	2977	2662
74	Druge poslovne dejavnosti	1.000	-0.6	-1.1	11802	2838	2082
O	DRUGE JAVNE, SKUPNE IN OSEBNE ST. DEJ.	0.969	-1.3	-1.5	7626	3858	3200
90	Storitve javne higiene	1.020	1.5	3.3	5621	3021	2029
91	Dejavnosti združenj, organizacij	0.910	22.7	9.4	9787	3803	3670
92	Rekreacijske, kulturne in športne dejavnosti	0.951	-3.4	-3.2	10057	4969	4381
93	Druge storitvene dejavnosti	1.004	0.6	0.8	4093	2164	1713

Nadaljevanje na naslednji strani.

Tabela 2: Izbrani kazalci poslovanja gospodarskih družb po področjih, podpodročjih in oddelkih standardne klasifikacije dejavnosti v letu 1996

		FINANČNA STRUKTURA		FINANČNO KRITJE SREDSTEV		IZVOZNA USMER.
		Dolg v virih sredstev, v %	Kratkoročne obvez. v virih sred., v %	Kapitalska pokrit. staln. sreds., v %	Dolgor. pokr. dolg. sreds. in zalog, v %	Delež izvoza v prodaji, v %
	SKUPAJ	45.4	30.0	84.6	90.6	24.3
A	KMETIJSTVO, LOV, GOZDARSTVO	31.7	19.2	104.4	99.7	10.2
1	Kmetijstvo in lov	34.4	20.7	99.7	95.4	10.8
2	Gozdarstvo	18.1	11.5	128.7	124.8	7.3
B	RIBIŠTVO	34.1	27.8	139.4	100.4	2.4
C	RUDARSTVO	13.7	9.8	96.6	96.1	2.5
CA	Pridobivanje energetskih surovin	11.7	8.8	97.4	96.0	0.6
10	Pridobivanje črnega, rjavega premoga in lignita	12.4	9.1	97.1	95.7	0.6
CB	Pridobivanje rud, kamnin	44.8	26.1	80.7	97.8	10.9
14	Pridobivanje drugih rud in kamnin	46.2	26.4	78.9	97.3	11.0
D	PREDELOVALNE DEJAVNOSTI	48.4	34.1	87.1	85.8	49.7
DA	PROIZ. HRANE, PIJAČ, TOBAČNIH IZDELKOV	35.4	24.6	105.8	97.5	13.0
DB	PROIZ. TEKSTIL. TEK. USNJENIH IZDELKOV	43.1	32.9	98.0	88.5	62.9
17	Proizv. tekstilij	47.1	34.8	94.1	87.4	65.9
18	Proizv. oblačil, krznenih izdelkov	35.2	29.2	104.9	90.5	58.2
DC	PROIZ. USNJA, USNJENIH IZDELKOV	61.0	46.4	79.6	66.3	65.1
DD	OBDELAVA IN PREDELAVA LESA	57.2	41.2	72.8	76.5	53.5
DE	PROIZV. VLAKNIN, PAPIRJA, ZALOŽNI., TISK.	47.1	30.0	84.7	91.5	30.3
21	Proizv. vlaknin, papirja in kartona	44.2	25.3	79.6	91.6	54.5
22	Zaloništvo, tiskarstvo	50.6	35.7	92.8	91.4	8.7
DF	PROIZ. KOKSA, NAFTNIH DERIV., JEDRS. GORIVA	72.3	31.3	43.9	77.2	30.8
DG	PROIZ. KEMIČNIH IZD., UMET. VL.	32.8	18.3	114.7	108.1	61.0
DH	PROIZ. IZD. IZ GUME IN PLASTIČNIH MAS	45.3	32.2	88.8	88.0	55.0
DI	PROIZ. DR. NEKOVINSKIH MINERALNIH IZD.	41.2	27.1	94.5	97.2	38.0
DJ	PROIZ. KOVIN IN KOVINSKIH IZDELKOV	56.7	41.1	66.6	72.0	52.9
27	Proizvodnja kovin	62.3	46.7	53.0	61.6	64.9
28	Proizv. kovin. izdelkov razen strojev in naprav	51.0	35.3	83.5	84.0	43.3
DK	PROIZ. STROJEV IN NAPRAV	55.4	41.4	83.8	80.8	67.2
DL	PROIZ. ELEKTRIČNIH IN OPTIČNIH OPR.	56.0	37.4	94.1	89.1	67.9
30	Proizv. pisarniških storjev, računalnikov	51.5	42.0	126.0	103.1	4.9
31	Proizv. RTV in komunikacijskih aparatov	48.2	33.7	95.2	89.0	64.7
32	Proizv. medic. finomeh. in optičnih instrum. ter ur	69.7	46.0	91.5	85.4	59.2

Nadaljevanje na naslednji strani.

Tabela 2: Izbrani kazalci poslovanja gospodarskih družb po področjih, podpodročjih in oddelkih standardne klasifikacije dejavnosti v letu 1996

		FINANČNA STRUKTURA		FINANČNO KRITJE SREDSTEV		IZVOZNA USMER.
		Dolg v virih sredstev, v %	Kratkoročne obvez. v virih sred., v %	Kapitalska pokrit. staln. sreds., v %	Dolgor. pokr. dolg. sreds. in zalog, v %	Delež izvoza v prodaji, v %
33	Proiz. medic. finomeh. in optičnih instrumen. ter ur	57.7	33.4	85.7	89.2	64.2
DM	PROIZ. VOZIL IN PLOVIL	72.0	60.0	40.9	46.4	57.6
34	Proiz. motornih vozil, prikolic, polprikolic	75.2	62.4	35.3	42.2	69.8
35	Proiz. drugih vozil in plovil	55.6	47.5	75.4	71.7	42.1
DN	PROIZ. POHIŠTVA IN DRUGIH PRED.DEJ.REC.	57.5	45.1	74.9	74.5	46.3
36	Proiz. pohištva, druge predelovalne dejavnosti	59.1	46.2	72.3	72.4	48.1
37	Reciklaža	27.7	22.8	124.1	121.6	18.2
E	OSKRBA Z ELEKTRIKO, PLINOM, VODO	24.3	8.0	84.3	98.5	4.3
40	Oskrba z elektriko, plinom, paro, toplo vodo	20.2	8.3	88.7	97.8	4.7
41	Zbiranje, čiščenje in distribucija vode	51.0	5.9	55.0	103.0	0.6
F	GRADBENIŠTVO	62.1	48.0	82.4	84.2	3.9
G	TRGOVINA, POPRAVILA MOTORNIH VOZIL	60.9	47.8	87.7	81.8	7.8
50	Prodaja, vzdrževanje in popravila motornih vozil, trgovina na drobno z motornimi gorivi	54.7	37.0	91.3	90.5	3.1
51	Posredništvo in trgovina na debelo	66.9	54.0	83.6	79.8	12.0
52	Trgovina na drobno, popravila izdel. široke porabe	51.7	41.7	92.2	78.9	3.1
H	GOSTINSTVO	34.7	20.7	76.7	91.0	18.8
I	PROMET, SKLADIŠČENJE, ZVEZE	37.8	17.9	78.3	95.2	32.0
60	Kopenski promet, cevovodni transport	51.4	20.4	58.3	90.4	43.3
61	Vodni promet	93.2	16.0	11.9	109.8	97.3
62	Zračni promet	76.6	27.9	29.7	77.8	98.2
63	Pomožne prom. dej., stor. potovalnih in turist. agencij	76.6	27.9	29.7	77.8	98.2
64	Poštna in telekom. storitve	27.0	13.2	84.7	91.1	6.5
K	NEPREMIČNINE, NAJEM, POSLOVNE STORITVE	45.5	29.9	81.5	90.4	10.0
70	Poslovanje z nepremičninami	55.8	26.2	66.4	91.8	0.6
71	Dajanje strojev in opreme v najem, izposoja izdelkov široke porabe	47.3	38.1	66.7	75.1	18.8
72	Obdelava podatkov, podatkovne baze	63.0	50.6	83.4	84.2	7.7
73	Raziskovanje in razvoj	42.6	32.0	97.0	102.8	17.1
74	Druge poslovne dejavnosti	44.5	29.6	82.3	90.4	10.3
O	DRUGE JAVNE, SKUPNE IN OSEBNE ST. DEJ.	50.7	20.0	66.3	100.7	38.8
90	Storitve javne higiene	59.5	11.0	46.8	100.7	0.0
91	Dejavnosti združenj, organizacij	38.0	24.6	220.0	198.9	25.1
92	Rekreacijske, kulturne in športne dejavnosti	46.7	25.1	80.4	102.0	55.9
93	Druge storitvene dejavnosti	44.5	21.8	71.4	94.5	0.4

Vir: APP in lastni preračuni na osnovi podatkov APP.
Opomba: * razlika med čistim dobičkom in izgubo poslovnega leta.

Tabela 3: Izbrani kazalci poslovanja gospodarskih družb po področjih, podpodročjih in oddelkih standardne klasifikacije dejavnosti v letu 1997

	Št. gospodar. družb	Št. zaposlenih	Neto čisti dobiček/ izguba* v mio SIT	VELIKOST PODJETJA		KAPITAL. INTENZIV. Sredstva/zap v 000 SIT
				Sredstva / podj., v mio SIT	Št. zap. / podjetje	
SKUPAJ	36717	460376	-3868.4	201.0	12.5	14775.9
A KMETIJSTVO, LOV, GOZDARSTVO	401	8919	-109.8	258.3	22.2	10769.3
1 Kmetijstvo in lov	345	6874	-297.6	255.0	19.9	11757.2
2 Gozdarstvo	56	2045	187.9	278.4	36.5	7448.7
B RIBIŠTVO	19	140	-53.1	83.7	7.4	11927.0
C RUDARSTVO	42	6782	-3129.5	2520.1	161.5	15088.3
CA Pridobivanje energijskih surovin	7	6063	-3366.8	14141.7	866.1	15822.7
10 Pridobivanje črnega, rjavega premoga in lignita	6	5961	-2051.5	15362.4	993.5	14894.1
CB Pridobivanje rud, kamnin	35	719	237.3	195.8	20.5	8895.6
14 Pridobivanje drugih rud in kamnin	34	569	282.3	192.4	16.7	10651.0
D PREDELOVALNE DEJAVNOSTI	6121	214855	2052.6	350.6	35.1	9386.1
DA PROIZ. HRANE, PIJAČ, TOBAČNIH IZDELKOV	368	18708	10726.2	766.1	50.8	14174.8
DB PROIZ. TEKSTIL. TEK. USNJENIH IZD.	571	31381	-2366.4	275.1	55.0	4815.4
17 Proizvodnja tekstilij	220	14715	-1965.3	477.4	66.9	6836.4
18 Proizvodnja oblačil, krznenih izdelkov	351	16666	-401.1	148.3	47.5	3031.0
DC PROIZ. USNJA, USNJENIH IZDELKOV	85	7995	-77.1	514.1	94.1	5222.3
DD OBDELAVA IN PREDELAVA LESA	468	10633	-1230.5	164.1	22.7	6863.6
DE PROIZ. VLAKNIN, PAPIRJA, ZALOŽNIŠTVO, TISK.	842	16137	489.0	233.0	19.2	10877.9
21 Proiz. vlaknin, pap. in kartona	96	7721	-1874.3	1218.6	80.4	13055.8
22 Zaloništvo, tiskarstvo	746	8416	2363.3	106.1	11.3	8879.9
DF PROIZ. KOKSA, NAFTNIH DER. JEDRSKEGA GOR.	5	777	-1163.9	3075.2	155.4	17441.2
DG PROIZ. KEMIČNIH IZD., EMET. VL.	161	13789	11502.3	1688.0	85.6	18544.3
DH PROIZ. IZD. IZ GUME IN PLASTIČNIH MAS	402	9272	2325.0	280.6	23.1	11400.0
DI PROIZ. DR. NEKOVINSKIH MINERALNIH IZD.	205	10309	2654.6	568.1	50.3	11017.5
DJ PROIZ. KOVIN IN KOVINSKIH IZD.	1153	27096	-20611.8	246.7	23.5	10071.3
27 Proizvodnja kovin	83	8332	-19873.5	1466.4	100.4	15248.0
28 Proiz. kovin. izd. razen strojev in naprav	1070	18764	-738.4	152.1	17.5	7772.6
DK PROIZ. STROJEV IN NAPRAV	436	22184	1351.2	437.6	50.9	7840.8
DL PROIZ. ELEKTRIČNIH IN OPTIČNIH OPR.	778	24292	5404.7	252.3	31.2	7567.2
30 Proizv. pisarniških storitev, računalnikov	102	737	-2.6	84.7	7.2	14066.3
31 Proizv. RTV in komunikacijskih aparatov	303	11341	3129.5	277.5	37.4	7122.9
32 Proizv. medic. finomeh. in optičnih instrum. ter ur	169	5725	1328.3	355.9	33.9	9079.5

Nadaljevanje na naslednji strani.

Tabela 3: Izbrani kazalci poslovanja gospodarskih družb po področjih, podpodročjih in oddelkih standardne klasifikacije dejavnosti v letu 1997

		Št. gospodar. družb	Št. zaposlenih	Neto čisti dobiček/ izguba* v mio SIT	VELIKOST PODJETJA		KAPITAL. INTENZIV.
					Sredstva / podj., v mio SIT	Št. zap. / podjetje	Sredstva/zap v 000 SIT
33	Proiz. medic. finomeh. in optičnih instrumen. ter ur	204	6489	949.4	213.0	31.8	6271.1
DM	PROIZ. VOZIL IN PLOVIL	113	10058	-4943.9	997.9	89.0	10675.7
34	Proiz. motornih vozil, prikolic, polprikolic	83	7161	-2286.2	1125.9	86.3	12489.8
35	Proiz. drugih vozil in plovil	30	2897	-2657.7	643.8	96.6	6191.6
DN	PROIZ. POHIŠTVA IN DRUGIH PRED.DEJ.REC.	534	12224	-2006.7	167.3	22.9	6832.6
36	Proiz. pohištva, druge predelovalne dejavnosti	490	11529	-2292.1	163.0	23.5	6668.7
37	Reciklaža	44	695	285.5	214.9	15.8	9551.6
E	OSKRBA Z ELEKTRIKO, PLINOM, VODO	120	12686	-22338.4	9365.3	105.7	80643.7
40	Oskrba z elektriko, plinom, paro, toplo vodo	68	8762	-21516.5	14369.5	128.9	101432.9
41	Zbiranje, čiščenje in distribucija vode	52	3924	-821.9	2821.3	75.5	34223.1
F	GRADBENIŠTVO	2180	36475	3424.5	148.0	16.7	8052.8
G	TRGOVINA, POPRAVILA MOTORNIH VOZIL	14904	80202	22036.2	89.5	5.4	15404.7
50	Prodaja, vzdrževanje in popravila motornih vozil, trgovina na drobno z motornimi gorivi	1139	9650	9552.1	223.3	8.5	24346.1
51	Posredništvo in trgovina na debelo	10129	35656	11183.6	70.5	3.5	19038.4
52	Trgovina na drobno, popravila izdel. široke porabe	3636	34896	1300.5	100.6	9.6	9219.2
H	GOSTINSTVO	1108	11185	-693.4	138.3	10.1	13043.2
I	PROMET, SKLADIŠČENJE, ZVEZE	1866	37091	11113.1	348.3	19.9	16160.8
60	Kopenski promet, cevovodni transport	980	18918	-2468.1	201.4	19.3	9881.1
61	Vodni promet	11	130	12.0	742.3	11.8	54361.4
62	Zračni promet	23	643	214.1	741.0	28.0	23291.1
63	Pomožne prom. dej., stor. potovalnih in turist. agencij	793	8666	4716.5	225.1	10.9	19086.1
64	Poštna in telekom. storitve	59	8734	8638.5	4217.6	148.0	25766.6
K	NEPREMIČNINE, NAJEM, POSLOVNE STORITVE	8031	33530	-8036.1	134.8	4.2	28717.7
70	Poslovanje z nepremičninami	354	1178	470.3	160.9	3.3	43062.1
71	Dajanje strojev in opreme v najem, izposoja izdelkov široke porabe	61	344	-1363.1	83.7	5.6	15604.6
72	Obdelava podatkov, podatkovne baze	595	2540	736.5	44.9	4.3	8264.1
73	Raziskovanje in razvoj	210	1004	91.3	42.3	4.8	8309.2
74	Druge poslovne dejavnosti	6811	28464	-7971.0	144.6	4.2	30827.5
O	DRUGE JAVNE, SKUPNE IN OSEBNE ST. DEJ.	827	7005	-133.4	115.1	8.5	12165.0
90	Storitve javne higiene	34	1800	660.9	879.4	52.9	15305.5
91	Dejavnosti združenj, organizacij	38	70	21.1	23.5	1.8	7199.3
.92	Rekreacijske, kulturne in športne dejavnosti	495	3478	-971.3	108.9	7.0	13765.0
93	Druge storitvene dejavnosti	260	1657	155.8	40.4	6.4	5604.8

Nadaljevanje na naslednji strani.

Tabela 3: Izbrani kazalci poslovanja gospodarskih družb po področjih, podpodročjih in oddelkih standardne klasifikacije dejavnosti v letu 1997

	GOSPO-DARNOST	DONOSNOST		PRODUKTIVNOST		STROŠK. UČINKOVIT.
		Ekonomič. poslovanja	Donosnost sredstev, v %	Donosnost prodaje, v %	Produktivnost dela, v 000 SIT	
SKUPAJ	1.008	-0.06	-0.1	13184	3205	2178
A KMETIJSTVO, LOV, GOZDARSTVO	0.993	-0.11	-0.1	8988	2786	2178
1 Kmetijstvo in lov	0.994	-0.4	-0.4	9579	2711	2052
2 Gozdarstvo	0.988	1.2	1.2	7004	3038	2603
B RIBIŠTVO	0.867	-3.18	-3.0	10326	1714	2204
C RUDARSTVO	0.960	-3.1	-7.2	6179	3936	3035
CA Pridobivanje energijskih surovin	0.947	-3.5	-9.4	5699	3968	3103
10 Pridobivanje črnega, rjavega premoga in lignita	0.981	-2.3	-5.8	5709	3980	3101
CB Pridobivanje rud, kamnin	1.030	3.7	3.1	10227	3659	2464
14 Pridobivanje drugih rud in kamnin	1.042	4.7	4.0	11904	4050	2503
D PREDELOVALNE DEJAVNOSTI	1.017	0.10	0.1	10249	2983	2070
DA PROIZ. HRANE, PIJAČ, TOBAČNIH IZDELKOV	1.049	4.04	3.6	15022	4303	2454
DB PROIZ. TEKSTIL. TEK. USNJNIH IZDELKOV	1.002	-1.57	-1.5	4666	1829	1529
17 Proiz. tekstilij	1.005	-2.0	-2.0	6247	2022	1586
18 Proizv. oblačil, krznenih izdelkov	0.997	-0.8	-0.7	3270	1659	1479
DC PROIZ. USNJA, USNJNIH IZDELKOV	0.995	-0.18	-0.2	5454	1826	1601
DD OBDELAVA IN PREDELAVA LESA	0.991	-1.69	-1.5	7407	2053	1733
DE PROIZ. VLAKNIN, PAPIRJA, ZALOŽNI., TISK.	1.014	0.28	0.3	11297	3532	2525
21 Proizv. vlaknin, papirja in kartona	0.999	-1.9	-2.1	11344	2646	1809
22 Zaloništvo, tiskarstvo	1.029	3.2	2.4	11255	4344	3182
DF PROIZ. KOKSA, NAFTNIH DERIV., JEDRS. GORIVA	0.985	-8.59	-4.2	34690	2713	2671
DG PROIZ. KEMIČNIH IZD., UMET. VL.	1.050	4.50	4.8	16377	5849	3241
DH PROIZ. IZD. IZ GUME IN PLASTIČNIH MAS	1.032	2.20	2.1	11176	3509	2155
DI PROIZ. DR. NEKOVINSKIH MINERALNIH IZD.	1.037	2.34	2.7	8640	3138	2054
DJ PROIZ. KOVIN IN KOVINSKIH IZDELKOV	0.991	-7.55	-7.2	9843	2603	1967
27 Proizvodnja kovin	0.952	-15.6	-19.1	11581	2392	1983
28 Proizv. kovin. izdelkov razen strojev in naprav	1.015	-0.5	-0.4	9071	2697	1960
DK PROIZ. STROJEV IN NAPRAV	1.020	0.78	0.6	9671	2795	1973
DL PROIZ. ELEKTRIČNIH IN OPTIČNIH OPR.	1.021	2.94	2.2	9418	3114	2147
30 Proizv. pisarniških storitev, računalnikov	1.013	-0.03	0.0	26547	3830	2521
31 Proizv. RTV in komunikacijskih aparatov	1.037	3.9	3.0	8811	3055	2025
32 Proizv. medic. finomeh. in optičnih instrum. ter ur	0.993	2.6	2.0	10231	3292	2241

Nadaljevanje na naslednji strani.

Tabela 3: Izbrani kazalci poslovanja gospodarskih družb po področjih, podpodročjih in oddelkih standardne klasifikacije dejavnosti v letu 1997

		GOSPO-DARNOST	DONOSNOST		PRODUKTIVNOST		STROŠK. UČINKOVIT.
		Ekonomič. poslovanja	Donosnost sredstev, v %	Donosnost prodaje, v %	Produktivnost dela, v 000 SIT	Dodana vred. / zap., v 000 SIT	Stroški dela / zap., v 000 SIT
33	Proiz. medic. finomeh. in optičnih instrumen. ter ur	1.026	2.3	1.8	7817	2980	2234
DM	PROIZ. VOZIL IN PLOVIL	0.989	-4.60	-2.2	21885	2499	2002
34	Proiz. motornih vozil, prikolic, polprikolic	0.997	-2.6	-1.1	28996	2828	1997
35	Proiz. drugih vozil in plovil	0.875	-14.8	-19.2	4308	1686	2016
DN	PROIZ. POHIŠTVA IN DRUGIH PRED.DEJ.REC.	1.015	-2.40	-2.0	7722	2339	1764
36	Proiz. pohištva, druge predelovalne dejavnosti	1.015	-3.0	-2.5	7335	2246	1706
37	Reciklaža	1.014	4.3	2.8	14148	3883	2735
E	OSKRBA Z ELEKTRIKO, PLINOM, VODO	0.940	-2.2	-6.8	24694	5098	2541
40	Oskrba z elektriko, plinom, paro, toplo vodo	0.939	-2.4	-7.2	32523	5776	2609
41	Zbiranje, čiščenje in distribucija vode	0.942	-0.6	-2.7	7211	3582	2388
F	GRADBENIŠTVO	1.005	1.17	0.9	9745	2587	1923
G	TRGOVINA, POPRAVILA MOTORNIH VOZIL	1.012	1.8	1.0	26223	3296	2156
50	Prodaja, vzdrževanje in popravila motornih vozil, trgovina na drobno z motornimi gorivi	1.025	4.1	2.1	44677	5055	2766
51	Posredništvo in trgovina na debelo	1.012	1.6	1.0	30507	3570	2175
52	Trgovina na drobno, popravila izdel. široke porabe	1.002	0.4	0.2	16742	2531	1969
H	GOSTINSTVO	0.973	-0.5	-0.9	6078	2398	1799
I	PROMET, SKLADIŠČENJE, ZVEZE	1.043	1.9	3.0	9372	4228	2513
60	Kopenski promet, cevovodni transport	0.994	-1.3	-2.0	6068	2752	2080
61	Vodni promet	0.845	0.2	0.2	35440	-3098	3016
62	Zračni promet	0.980	1.4	1.2	23843	7059	4587
63	Pomožne prom. dej., stor. potovalnih in turist. agencij	1.069	2.9	3.5	14642	5218	3089
64	Poštna in telekom. storitve	1.102	3.8	9.4	9846	6342	2722
K	NEPREMIČNINE, NAJEM, POSLOVNE STORITVE	0.995	-0.8	-1.6	12027	3307	2386
70	Poslovanje z nepremičninami	1.020	0.9	2.4	13304	4253	2612
71	Dajanje strojev in opreme v najem, izposoja izdelkov široke porabe	0.755	-25.4	-49.4	6585	1959	1958
72	Obdelava podatkov, podatkovne baze	1.025	3.5	1.9	14401	4177	2938
73	Raziskovanje in razvoj	1.021	1.1	1.0	8134	4009	3255
74	Druge poslovne dejavnosti	0.993	-0.9	-1.9	11966	3181	2302
O	DRUGE JAVNE, SKUPNE IN OSEBNE ST. DEJ.	0.998	-0.2	-0.2	8994	4584	3558
90	Storitve javne higiene	1.036	2.4	5.3	6503	3526	2325
91	Dejavnosti združenj, organizacij	0.962	4.2	2.0	13964	6390	5520
92	Rekreacijske, kulturne in športne dejavnosti	0.986	-2.0	-2.2	12312	6142	4971
93	Druge storitvene dejavnosti	1.017	1.7	2.0	4527	2385	1848

Nadaljevanje na naslednji strani.

Tabela 3: Izbrani kazalci poslovanja gospodarskih družb po področjih, podpodročjih in oddelkih standardne klasifikacije dejavnosti v letu 1997

		FINANČNA STRUKTURA		FINANČNO KRITJE SREDSTEV		IZVOZNA USMER.
		Dolg v virih sredstev, v %	Kratkoročne obvez. v virih sred., v %	Kapitalska pokrit. staln. sreds., v %	Dolgor. pokr. dolg. sreds. in zalog, v %	Delež izvoza v prodaji, v %
	SKUPAJ	48.4	28.9	78.8	91.5	25.9
A	KMETIJSTVO, LOV, GOZDARSTVO	33.8	19.6	103.6	100.2	12.1
1	Kmetijstvo in lov	36.9	20.7	97.9	95.8	13.0
2	Gozdarstvo	16.3	13.0	138.0	130.5	8.2
B	RIBIŠTVO	54.0	42.4	96.1	77.2	1.5
C	RUDARSTVO	15.2	8.7	96.4	99.5	2.4
CA	Pridobivanje energetskih surovin	13.0	7.4	97.3	99.7	0.7
10	Pridobivanje črnega, rjavega premoga in lignita	13.6	7.6	97.0	99.7	0.6
CB	Pridobivanje rud, kamnin	47.1	27.5	79.3	94.9	9.8
14	Pridobivanje drugih rud in kamnin	48.6	28.0	77.9	94.6	9.8
D	PREDELOVALNE DEJAVNOSTI	48.4	34.3	88.3	86.7	52.2
DA	PROIZ. HRANE, PIJAČ, TOBAČNIH IZDELKOV	34.6	25.3	110.6	98.0	13.5
DB	PROIZ. TEKSTIL. TEK. USNJENIH IZDELKOV	42.1	32.4	101.4	88.3	64.0
17	Proizv. tekstilij	45.3	34.0	97.4	86.4	67.8
18	Proizv. oblačil, krznenih izdelkov	35.7	29.1	109.1	92.3	57.7
DC	PROIZ. USNJA, USNJENIH IZDELKOV	61.5	48.2	79.1	63.5	68.5
DD	OBDELAVA IN PREDELAVA LESA	53.5	39.0	77.1	78.8	53.5
DE	PROIZV. VLAKNIN, PAPIRJA, ZALOŽNI., TISK.	41.9	29.8	94.9	95.2	33.6
21	Proizv. vlaknin, papirja in kartona	37.8	27.0	91.1	93.9	58.6
22	Zaloništvo, tiskarstvo	47.9	33.9	102.5	97.6	10.5
DF	PROIZ. KOKSA, NAFTNIH DERIV., JEDRS. GORIVA	83.6	43.5	29.2	60.6	32.8
DG	PROIZ. KEMIČNIH IZD., UMET. VL.	32.4	17.3	118.9	113.1	65.6
DH	PROIZ. IZD. IZ GUME IN PLASTIČNIH MAS	40.8	30.2	94.0	91.5	56.0
DI	PROIZ. DR. NEKOVINSKIH MINERALNIH IZD.	44.0	30.1	89.8	93.2	40.3
DJ	PROIZ. KOVIN IN KOVINSKIH IZDELKOV	61.8	45.5	60.0	69.0	54.6
27	Proizvodnja kovin	77.9	59.6	31.6	48.2	65.8
28	Proizv. kovin. izdelkov razen strojev in naprav	49.8	34.9	85.3	86.2	48.2
DK	PROIZ. STROJEV IN NAPRAV	54.9	41.4	84.6	81.1	68.6
DL	PROIZ. ELEKTRIČNIH IN OPTIČNIH OPR.	55.3	35.5	94.4	91.2	59.2
30	Proizv. pisarniških storjev, računalnikov	69.6	54.2	80.2	70.2	5.1
31	Proizv. RTV in komunikacijskih aparatov	43.7	31.0	105.0	95.6	66.5
32	Proizv. medic. finomeh. in optičnih instrum. ter ur	68.8	42.6	88.8	86.2	58.3

Nadaljevanje na naslednji strani.

Tabela 3: Izbrani kazalci poslovanja gospodarskih družb po področjih, podpodročjih in oddelkih standardne klasifikacije dejavnosti v letu 1997

		FINANČNA STRUKTURA		FINANČNO KRITJE SREDSTEV		IZVOZNA USMER.
		Dolg v virih sredstev, v %	Kratkoročne obvez. v virih sred., v %	Kapitalska pokrit. staln. sreds., v %	Dolgor. pokr. dolg. sreds. in zalog, v %	Delež izvoza v prodaji, v %
33	Proiz. medic. finomeh. in optičnih instrumen. ter ur	56.1	30.6	81.2	91.4	67.0
DM	PROIZ. VOZIL IN PLOVIL	76.6	58.0	34.0	45.5	72.4
34	Proiz. motornih vozil, prikolic, polprikolic	78.0	57.2	30.4	43.7	74.2
35	Proiz. drugih vozil in plovil	69.7	62.0	58.1	56.5	41.5
DN	PROIZ. POHIŠTVA IN DRUGIH PRED.DEJ.REC.	56.4	41.6	77.6	80.5	49.1
36	Proiz. pohištva, druge predelovalne dejavnosti	60.2	44.1	71.9	76.5	51.9
37	Reciklaža	24.2	20.3	119.0	116.1	25.0
E	OSKRBA Z ELEKTRIKO, PLINOM, VODO	24.7	7.5	83.9	98.4	3.3
40	Oskrba z elektriko, plinom, paro, toplo vodo	19.9	7.8	89.4	97.8	3.4
41	Zbiranje, čiščenje in distribucija vode	56.9	5.2	47.4	102.0	1.7
F	GRADBENIŠTVO	64.4	44.3	74.8	86.8	4.1
G	TRGOVINA, POPRAVILA MOTORNIM VOZIL	60.5	47.7	86.3	81.0	9.0
50	Prodaja, vzdrževanje in popravila motornih vozil, trgovina na drobno z motornimi gorivi	57.3	39.4	83.2	84.7	5.3
51	Posredništvo in trgovina na debelo	68.0	55.0	85.9	81.8	13.9
52	Trgovina na drobno, popravila izdel. široke porabe	48.1	39.3	88.7	77.6	2.6
H	GOSTINSTVO	36.1	17.7	75.8	95.2	17.7
I	PROMET, SKLADIŠČENJE, ZVEZE	41.1	20.2	72.4	92.3	32.9
60	Kopenski promet, cevovodni transport	53.9	19.5	55.6	92.0	45.5
61	Vodni promet	94.0	22.8	9.0	87.0	96.5
62	Zračni promet	70.3	22.0	37.5	87.5	98.6
63	Pomožne prom. dej., stor. potovalnih in turist. agencij	35.0	19.5	92.6	108.8	31.4
64	Poštna in telekom. storitve	31.6	21.0	77.0	83.7	6.0
K	NEPREMIČNINE, NAJEM, POSLOVNE STORITVE	61.7	23.9	52.6	95.0	10.7
70	Poslovanje z nepremičninami	58.3	26.3	71.2	95.7	1.0
71	Dajanje strojev in opreme v najem, izposoja izdelkov široke porabe	76.0	64.3	33.8	47.4	17.8
72	Obdelava podatkov, podatkovne baze	53.6	42.9	106.1	100.8	12.9
73	Raziskovanje in razvoj	49.1	36.7	93.7	101.6	17.9
74	Druge poslovne dejavnosti	62.1	22.9	50.7	95.1	10.7
O	DRUGE JAVNE, SKUPNE IN OSEBNE ST. DEJ.	49.9	22.3	67.3	99.9	35.9
90	Storitve javne higiene	65.0	10.2	40.8	102.6	0.3
91	Dejavnosti združenj, organizacij	77.7	28.1	41.2	112.4	0.6
92	Rekreacijske, kulturne in športne dejavnosti	41.0	28.7	87.2	99.7	52.7
93	Druge storitvene dejavnosti	50.6	23.3	62.9	91.9	0.7

Vir: APP in lastni preračuni na osnovi podatkov APP.
Opomba: * razlika med čistim dobičkom in izgubo poslovnega leta.

Tabela 4: Izbrani kazalci poslovanja gospodarskih družb po področjih, podpodročjih in oddelkih standardne klasifikacije dejavnosti v letu 1998

	Št. gospodar. družb	Št. zaposlenih	Neto čisti dobiček/ izguba* v mio SIT	VELIKOST PODJETJA		KAPITAL. INTENZIV. Sredstva/zap v 000 SIT
				Sredstva / podj., v mio SIT	Št. zap. / podjetje	
SKUPAJ	37585	459094	36536.3	217.3	12.2	16933.1
A KMETIJSTVO, LOV, GOZDARSTVO	397	8300	280.8	265.9	20.9	12597.3
1 Kmetijstvo in lov	337	6341	120.7	263.9	18.8	13947.9
2 Gozdarstvo	60	1959	16.4	277.3	32.7	8225.4
B RIBIŠTVO	18	116	-160.1	82.3	6.4	13241.3
C RUDARSTVO	42	6683	-1437.0	2639.9	159.1	16214.2
CA Pridobivanje energijskih surovin	7	5748	-1754.8	14628.7	821.1	17518.5
10 Pridobivanje črnega, rjavega premoga in lignita	6	5652	1.2	16144.4	942.0	16723.4
CB Pridobivanje rud, kamnin	35	935	317.8	242.1	26.7	8196.3
14 Pridobivanje drugih rud in kamnin	34	791	144.0	233.0	23.3	9143.3
D PREDELOVALNE DEJAVNOSTI	6244	211380	28687.8	387.3	33.9	10796.4
DA PROIZ. HRANE, PIJAČ, TOBAČNIH IZDELKOV	369	18038	11175.9	848.8	48.9	16496.9
DB PROIZ. TEKSTIL. TEK. USNJENIH IZD.	569	29697	-1547.0	296.6	52.2	5486.6
17 Proizvodnja tekstilij	224	14547	-799.9	515.5	64.9	7579.2
18 Proizvodnja oblačil, krznenih izdelkov	345	15150	-747.1	154.5	43.9	3477.3
DC PROIZ. USNJA, USNJENIH IZDELKOV	83	6923	-3011.4	450.3	83.4	5855.2
DD OBDELAVA IN PREDELAVA LESA	476	10004	-2133.7	167.8	21.0	7829.3
DE PROIZ. VLAKNIN, PAPIRJA, ZALOŽNIŠTVO, TISK.	884	14802	-806.0	230.5	16.7	13508.2
21 Proiz. vlaknin, pap. in kartona	98	6433	-2314.5	1175.2	65.6	18043.7
22 Zaloništvo, tiskarstvo	786	8369	1508.5	112.7	10.6	10021.9
DF PROIZ. KOKSA, NAFTNIH DER. JEDRSKEGA GOR.	5	756	-950.5	2452.5	151.2	18279.2
DG PROIZ. KEMIČNIH IZD., EMET. VL.	161	13715	11840.6	1821.3	85.2	20597.8
DH PROIZ. IZD. IZ GUME IN PLASTIČNIH MAS	411	10671	4001.8	490.7	26.0	14734.9
DI PROIZ. DR. NEKOVINSKIH MINERALNIH IZD.	211	9875	3303.4	706.3	46.8	13442.5
DJ PROIZ. KOVIN IN KOVINSKIH IZD.	1190	26953	4460.4	249.4	22.6	10782.4
27 Proizvodnja kovin	83	8227	1953.1	1520.8	99.1	15068.7
28 Proiz. kovin. izd. razen strojev in naprav	1107	18726	2507.2	154.1	16.9	8899.3
DK PROIZ. STROJEV IN NAPRAV	443	22845	1681.3	472.1	51.6	8752.3
DL PROIZ. ELEKTRIČNIH IN OPTIČNIH OPR.	782	24794	4871.8	279.1	31.7	8361.0
30 Proizv. pisarniških storitev, računalnikov	104	858	231.2	103.5	8.3	11307.3
31 Proizv. RTV in komunikacijskih aparatov	308	11573	2882.1	305.3	37.6	7695.2
32 Proizv. medic. finomeh. in optičnih instrum. ter ur	165	5723	1183.7	397.8	34.7	10989.5

Nadaljevanje na naslednji strani.

Tabela 4: Izbrani kazalci poslovanja gospodarskih družb po področjih, podpodročjih in oddelkih standardne klasifikacije dejavnosti v letu 1998

		Št. gospodar. družb	Št. zaposlenih	Neto čisti dobiček/ izguba* v mio SIT	VELIKOST PODJETJA		KAPITAL. INTENZIV. Sredstva/zap v 000 SIT
					Sredstva / podj., v mio SIT	Št. zap. / podjetje	
33	Proiz. medic. finomeh. in optičnih instrumen. ter ur	205	6640	574.8	233.4	32.4	6875.2
DM	PROIZ. VOZIL IN PLOVIL	116	10483	-2658.8	1213.5	90.4	12092.3
34	Proiz. motornih vozil, prikolic, polprikolic	83	7895	-2623.9	1465.0	95.1	13618.7
35	Proiz. drugih vozil in plovil	33	2588	-34.9	581.0	78.4	7435.7
DN	PROIZ. POHIŠTVA IN DRUGIH PRED.DEJ.REC.	544	11824	-1540.1	173.6	21.7	7771.9
36	Proiz. pohištva, druge predelovalne dejavnosti	498	11104	-1732.1	168.8	22.3	7382.0
37	Reciklaža	46	720	192.1	226.0	15.7	13785.9
E	OSKRBA Z ELEKTRIKO, PLINOM, VODO	125	12541	-18592.8	9481.3	100.3	92058.0
40	Oskrba z elektriko, plinom, paro, toplo vodo	71	8675	-18123.1	14385.8	122.2	115188.5
41	Zbiranje, čiščenje in distribucija vode	54	3866	-469.6	3032.8	71.6	40155.1
F	GRADBENIŠTVO	2306	36340	-318.4	152.4	15.8	9273.1
G	TRGOVINA, POPRAVILA MOTORNIM VOZIL	14990	80576	22829.2	99.0	5.4	17487.3
50	Prodaja, vzdrževanje in popravila motornih vozil, trgovina na drobno z motornimi gorivi	1198	10336	8932.7	239.4	8.6	26178.2
51	Posredništvo in trgovina na debelo	10131	36839	8016.3	78.3	3.6	20456.4
52	Trgovina na drobno, popravila izdel. široke porabe	3661	33401	5880.3	110.3	9.1	11523.2
H	GOSTINSTVO	1169	10797	-2991.8	124.6	9.2	13840.1
I	PROMET, SKLADIŠČENJE, ZVEZE	1169	10797	-2991.8	124.6	9.2	13840.1
60	Kopenski promet, cevovodni transport	1011	18436	4179.8	219.4	18.2	11370.4
61	Vodni promet	12	138	-19.8	430.8	11.5	48315.3
62	Zračni promet	24	623	560.2	968.1	26.0	32325.2
63	Pomožne prom. dej., stor. potovalnih in turist. agencij	799	8844	10092.4	248.2	11.1	21304.1
64	Poštna in telekom. storitve	72	9119	10685.6	3761.3	126.7	28493.0
K	NEPREMIČNINE, NAJEM, POSLOVNE STORITVE	8295	34886	-10355.9	147.1	4.2	33007.0
70	Poslovanje z nepremičninami	399	1335	459.4	204.8	3.3	51932.3
71	Dajanje strojev in opreme v najem, izposoja izdelkov široke porabe	62	265	-964.5	71.7	4.3	18022.1
72	Obdelava podatkov, podatkovne baze	637	2785	1342.4	50.5	4.4	10570.6
73	Raziskovanje in razvoj	228	1188	-131.6	50.8	5.2	8616.1
74	Druge poslovne dejavnosti	6969	29313	-11061.6	156.5	4.2	35400.7
O	DRUGE JAVNE, SKUPNE IN OSEBNE ST. DEJ.	866	7186	1124.9	124.5	8.3	14128.1
90	Storitve javne higiene	35	1853	498.0	972.9	52.9	17256.0
91	Dejavnosti združenj, organizacij	44	76	26.9	21.8	1.7	12183.7
.92	Rekreacijske, kulturne in športne dejavnosti	512	3568	557.9	117.1	7.0	15960.9
93	Druge storitvene dejavnosti	275	1689	42.1	46.8	6.1	6912.4

Nadaljevanje na naslednji strani.

Tabela 4: Izbrani kazalci poslovanja gospodarskih družb po področjih, podpodročjih in oddelkih standardne klasifikacije dejavnosti v letu 1998

	GOSPO-DARNOST	DONOSNOST		PRODUKTIVNOST		STROŠK. UČINKOVIT.
		Ekonomič. poslovanja	Donosnost sredstev, v %	Donosnost prodaje, v %	Produktivnost dela, v 000 SIT	
SKUPAJ	1.010	0.47	0.5	14467	3536	2382
A KMETIJSTVO, LOV, GOZDARSTVO	0.992	0.12	0.1	14467	3082	2402
1 Kmetijstvo in lov	0.993	0.3	0.4	10376	3025	2270
2 Gozdarstvo	0.989	-1.0	-1.0	7481	3269	2831
B RIBIŠTVO	0.988	1.07	1	12993	3216	2514
C RUDARSTVO	0.999	-1.3	-3.0	6874	4365	3207
CA Pridobivanje energijskih surovin	0.991	-1.7	-4.6	6471	4492	3338
10 Pridobivanje črnega, rjavega premoga in lignita	1.025	0.0	0.0	6472	4503	3332
CB Pridobivanje rud, kamnin	1.036	4.1	3.5	9351	3585	2400
14 Pridobivanje drugih rud in kamnin	1.021	2.0	1.7	10143	3552	2368
D PREDELOVALNE DEJAVNOSTI	1.016	1.26	1.1	11495	3275	2272
DA PROIZ. HRANE, PIJAČ, TOBAČNIH IZDELKOV	1.040	3.76	3.6	16548	4571	2687
DB PROIZ. TEKSTIL. TEK. USNJNIH IZDELKOV	1.004	-0.95	-0.9	5629	2044	1686
17 Proiz. tekstilij	1.006	-0.7	-0.7	7648	2286	1786
18 Proizv. oblačil, krznenih izdelkov	0.998	-1.4	-1.3	3691	1813	1590
DC PROIZ. USNJA, USNJNIH IZDELKOV	0.933	-7.43	-7.0	5701	1597	1693
DD OBDELAVA IN PREDELAVA LESA	0.992	-2.72	-2.4	8262	2274	1872
DE PROIZ. VLAKNIN, PAPIRJA, ZALOŽNI., TISK.	1.004	-0.40	-0.4	13485	4134	3008
21 Proiz. vlaknin, papirja in kartona	0.994	-2.0	-2.3	14601	3525	2372
22 Zaloništvo, tiskarstvo	1.014	1.8	1.4	12627	4602	3498
DF PROIZ. KOKSA, NAFTNIH DERIV., JEDRS. GORIVA	0.927	-6.88	-6.7	17559	2038	2745
DG PROIZ. KEMIČNIH IZD., UMET. VL.	1.073	4.19	4.6	17753	6521	3505
DH PROIZ. IZD. IZ GUME IN PLASTIČNIH MAS	1.005	2.55	2.8	11650	3218	2234
DI PROIZ. DR. NEKOVINSKIH MINERALNIH IZD.	1.036	2.49	3.1	9763	3522	2268
DJ PROIZ. KOVIN IN KOVINSKIH IZDELKOV	1.000	1.53	1.3	10922	2991	2173
27 Proizvodnja kovin	0.966	1.6	1.4	13143	3110	2336
28 Proizv. kovin. izdelkov razen strojev in naprav	1.020	1.5	1.3	9946	2939	2102
DK PROIZ. STROJEV IN NAPRAV	1.022	0.84	0.7	10607	3021	2101
DL PROIZ. ELEKTRIČNIH IN OPTIČNIH OPR.	1.009	2.35	1.9	9909	3319	2339
30 Proizv. pisarniških storitev, računalnikov	1.025	2.38	0.9	28319	4347	2762
31 Proizv. RTV in komunikacijskih aparatov	1.036	3.2	2.6	9206	3239	2234
32 Proizv. medic. finomeh. in optičnih instrum. ter ur	0.947	1.9	1.7	10659	3461	2426

Nadaljevanje na naslednji strani.

Tabela 4: Izbrani kazalci poslovanja gospodarskih družb po področjih, podpodročjih in oddelkih standardne klasifikacije dejavnosti v letu 1998

		GOSPO-DARNOST	DONOSNOST		PRODUKTIVNOST		STROŠK. UČINKOVIT.
		Ekonomič. poslovanja	Donosnost sredstev, v %	Donosnost prodaje, v %	Produktivnost dela, v 000 SIT	Dodana vred. / zap., v 000 SIT	Stroški dela / zap., v 000 SIT
33	Proiz. medic. finomeh. in optičnih instrumen. ter ur	1.023	1.3	1.0	8109	3202	2393
DM	PROIZ. VOZIL IN PLOVIL	1.006	-2.10	-0.9	27434	3197	2196
34	Proiz. motornih vozil, prikolic, polprikolic	1.010	-2.4	-0.9	34473	3593	2229
35	Proiz. drugih vozil in plovil	0.934	-0.2	-0.2	5958	1987	2095
DN	PROIZ. POHIŠTVA IN DRUGIH PRED.DEJ.REC.	0.993	-1.68	-1.5	8030	2423	1923
36	Proiz. pohištva, druge predelovalne dejavnosti	0.991	-2.1	-1.9	7594	2310	1857
37	Reciklaža	1.012	1.9	1.7	14756	4165	2945
E	OSKRBA Z ELEKTRIKO, PLINOM, VODO	0.969	-1.6	-5.1	28217	6743	2755
40	Oskrba z elektriko, plinom, paro, toplo vodo	0.970	-1.8	-5.5	36926	7820	2810
41	Zbiranje, čiščenje in distribucija vode	0.952	-0.3	-1.3	8674	4327	2632
F	GRADBENIŠTVO	1.011	-0.09	-0.1	9937	2762	2094
G	TRGOVINA, POPRAVILA MOTORNIM VOZIL	1.011	1.6	1.0	28111	3546	2325
50	Prodaja, vzdrževanje in popravila motornih vozil, trgovina na drobno z motornimi gorivi	1.018	3.3	1.9	43169	4752	2709
51	Posredništvo in trgovina na debelo	1.012	1.1	0.6	32418	3856	2385
52	Trgovina na drobno, popravila izdel. široke porabe	1.006	1.5	0.9	18702	2831	2139
H	GOSTINSTVO	0.933	-2.0	-3.9	6503	2422	1948
I	PROMET, SKLADIŠČENJE, ZVEZE	1.046	3.7	6.0	10665	4737	2735
60	Kopenski promet, cevovodni transport	1.015	2.0	3.0	7024	3174	2253
61	Vodni promet	0.791	-0.3	-0.3	28392	-3692	3345
62	Zračni promet	1.011	2.8	2.9	26612	7500	5188
63	Pomožne prom. dej., stor. potovalnih in turist. agencij	1.067	5.4	6.9	15515	5442	3274
64	Poštna in telekom. storitve	1.077	4.1	9.1	11967	7151	3009
K	NEPREMIČNINE, NAJEM, POSLOVNE STORITVE	1.006	-0.9	-2.0	12941	3663	2653
70	Poslovanje z nepremičninami	1.002	0.7	1.9	14912	5214	2874
71	Dajanje strojev in opreme v najem, izposoja izdelkov široke porabe	0.718	-20.2	-28.9	8870	2753	2202
72	Obdelava podatkov, podatkovne baze	1.033	4.6	2.8	16330	4933	3447
73	Raziskovanje in razvoj	1.003	-1.3	-1.1	9750	4663	3920
74	Druge poslovne dejavnosti	1.005	-1.1	-2.6	12695	3439	2521
O	DRUGE JAVNE, SKUPNE IN OSEBNE ST. DEJ.	1.008	1.1	1.4	10451	5142	3879
90	Storitve javne higiene	1.044	1.6	3.5	7328	3945	2500
91	Dejavnosti združenj, organizacij	0.853	2.9	2.0	14023	4989	6199
92	Rekreacijske, kulturne in športne dejavnosti	1.003	1.0	1.0	14619	6962	5427
93	Druge storitvene dejavnosti	1.013	0.4	0.5	4911	2616	2019

Nadaljevanje na naslednji strani.

Tabela 4: Izbrani kazalci poslovanja gospodarskih družb po področjih, podpodročjih in oddelkih standardne klasifikacije dejavnosti v letu 1998

		FINANČNA STRUKTURA		FINANČNO KRITJE SREDSTEV		IZVOZNA USMER.
		Dolg v virih sredstev, v %	Kratkoročne obvez. v virih sred., v %	Kapitalska pokrit. staln. sreds., v %	Dolgor. pokr. dolg. sreds. in zalog, v %	Delež izvoza v prodaji, v %
	SKUPAJ	48.4	28.4	79.1	92.7	26.2
A	KMETIJSTVO, LOV, GOZDARSTVO	32.5	20.1	106.9	102.1	10.5
1	Kmetijstvo in lov	32.5	20.6	102.6	99.1	11.0
2	Gozdarstvo	63.7	17.6	131.1	121.2	8.2
B	RIBIŠTVO	63.7	42.7	85.8	83.0	1.7
C	RUDARSTVO	14.5	8.7	97.6	99.9	3.0
CA	Pridobivanje energetskih surovin	11.5	6.5	98.7	100.4	1.1
10	Pridobivanje črnega, rjavega premoga in lignita	11.8	6.6	98.5	100.5	1.1
CB	Pridobivanje rud, kamnin	51.3	35.6	78.6	91.4	10.3
14	Pridobivanje drugih rud in kamnin	53.6	36.8	76.4	90.5	10.3
D	PREDELOVALNE DEJAVNOSTI	45.9	32.6	92.9	89.8	53.6
DA	PROIZ. HRANE, PIJAČ, TOBAČNIH IZDELKOV	34.3	25.6	109.8	98.6	14.6
DB	PROIZ. TEKSTIL. TEK. USNJENIH IZDELKOV	42.5	32.9	103.4	89.6	64.9
17	Proizv. tekstilij	45.8	34.8	98.1	86.4	68.5
18	Proizv. oblačil, krznenih izdelkov	35.4	28.6	114.6	96.6	57.6
DC	PROIZ. USNJA, USNJENIH IZDELKOV	53.8	37.0	91.1	76.5	59.6
DD	OBDELAVA IN PREDELAVA LESA	53.9	40.9	76.2	76.5	54.0
DE	PROIZV. VLAKNIN, PAPIRJA, ZALOŽNI., TISK.	40.7	28.2	93.3	95.3	34.1
21	Proiz. vlaknin, papirja in kartona	35.3	23.8	89.7	93.5	60.9
22	Zaloništvo, tiskarstvo	47.8	33.9	99.8	98.1	10.3
DF	PROIZ. KOKSA, NAFTNIH DERIV., JEDRS. GORIVA	85.6	28.2	21.7	72.8	36.9
DG	PROIZ. KEMIČNIH IZD., UMET. VL.	29.8	17.2	121.9	112.6	66.1
DH	PROIZ. IZD. IZ GUME IN PLASTIČNIH MAS	47.7	38.2	86.9	88.3	54.8
DI	PROIZ. DR. NEKOVINSKIH MINERALNIH IZD.	38.8	24.4	90.9	96.1	40.6
DJ	PROIZ. KOVIN IN KOVINSKIH IZDELKOV	48.8	35.8	83.8	82.0	55.8
27	Proizvodnja kovin	47.7	36.9	79.5	76.2	67.2
28	Proizv. kovin. izdelkov razen strojev in naprav	49.6	35.0	87.5	86.8	49.1
DK	PROIZ. STROJEV IN NAPRAV	53.7	39.7	86.5	83.6	70.4
DL	PROIZ. ELEKTRIČNIH IN OPTIČNIH OPR.	54.6	33.7	94.1	92.0	59.1
30	Proizv. pisarniških storjev, računalnikov	69.3	56.5	86.9	70.8	6.3
31	Proizv. RTV in komunikacijskih aparatov	43.4	29.0	104.6	97.4	67.0
32	Proizv. medic. finomeh. in optičnih instrum. ter ur	66.2	39.6	87.6	83.1	61.2

Nadaljevanje na naslednji strani.

Tabela 4: Izbrani kazalci poslovanja gospodarskih družb po področjih, podpodročjih in oddelkih standardne klasifikacije dejavnosti v letu 1998

		FINANČNA STRUKTURA		FINANČNO KRITJE SREDSTEV		IZVOZNA USMER.
		Dolg v virih sredstev, v %	Kratkoročne obvez. v virih sred., v %	Kapitalska pokrit. staln. sreds., v %	Dolgor. pokr. dolg. sreds. in zalog, v %	Delež izvoza v prodaji, v %
33	Proiz. medic. finomeh. in optičnih instrumen. ter ur	57.3	29.6	80.6	94.7	65.1
DM	PROIZ. VOZIL IN PLOVIL	77.7	58.1	40.2	48.9	74.9
34	Proiz. motornih vozil, prikolic, polprikolic	80.2	59.2	35.3	45.5	76.6
35	Proiz. drugih vozil in plovil	61.5	50.8	72.4	71.2	42.4
DN	PROIZ. POHIŠTVA IN DRUGIH PRED.DEJ.REC.	50.9	39.1	85.5	83.2	46.8
36	Proiz. pohištva, druge predelovalne dejavnosti	53.6	41.1	82.2	80.1	50.4
37	Reciklaža	29.3	23.4	108.1	109.4	18.4
E	OSKRBA Z ELEKTRIKO, PLINOM, VODO	25.0	6.6	82.5	99.5	3.2
40	Oskrba z elektriko, plinom, paro, toplo vodo	18.3	6.8	89.8	99.0	3.5
41	Zbiranje, čiščenje in distribucija vode	67.2	5.5	36.2	102.6	0.6
F	GRADBENIŠTVO	64.8	44.9	76.4	88.9	3.6
G	TRGOVINA, POPRAVILA MOTORNIM VOZIL	61.2	47.2	82.9	80.6	8.5
50	Prodaja, vzdrževanje in popravila motornih vozil, trgovina na drobno z motornimi gorivi	56.2	38.3	83.8	86.4	5.7
51	Posredništvo in trgovina na debelo	68.1	53.5	82.4	81.9	12.7
52	Trgovina na drobno, popravila izdel. široke porabe	51.2	40.9	83.1	74.9	2.4
H	GOSTINSTVO	37.0	19.6	75.2	93.4	15.0
I	PROMET, SKLADIŠČENJE, ZVEZE	38.6	16.5	74.9	97.0	31.2
60	Kopenski promet, cevovodni transport	49.7	19.6	60.9	93.1	43.0
61	Vodni promet	87.1	17.6	15.0	92.0	95.9
62	Zračni promet	67.2	11.5	37.9	97.8	98.5
63	Pomožne prom. dej., stor. potovalnih in turist. agencij	35.8	19.4	92.2	110.3	32.0
64	Poštna in telekom. storitve	28.2	12.4	79.8	92.5	6.1
K	NEPREMIČNINE, NAJEM, POSLOVNE STORITVE	63.4	25.0	50.4	93.7	11.0
70	Poslovanje z nepremičninami	62.3	31.3	62.8	87.5	0.6
71	Dajanje strojev in opreme v najem, izposoja izdelkov široke porabe	77.3	54.0	29.4	57.2	13.1
72	Obdelava podatkov, podatkovne baze	53.6	40.8	105.9	104.2	14.5
73	Raziskovanje in razvoj	46.5	32.6	93.6	104.5	12.4
74	Druge poslovne dejavnosti	63.9	23.9	48.4	94.0	11.1
O	DRUGE JAVNE, SKUPNE IN OSEBNE ST. DEJ.	52.5	22.8	64.9	100.5	33.2
90	Storitve javne higiene	66.9	9.2	38.8	104.3	0.3
91	Dejavnosti združenj, organizacij	76.2	29.1	41.8	105.5	0.3
92	Rekreacijske, kulturne in športne dejavnosti	44.7	30.9	85.2	99.7	47.7
93	Druge storitvene dejavnosti	49.2	20.2	63.1	93.5	0.3

Vir: APP in lastni preračuni na osnovi podatkov APP.
Opomba: * razlika med čistim dobičkom in izgubo poslovnega leta.

Tabela 5: Izbrani kazalci poslovanja gospodarskih družb po področjih, podpodročjih in oddelkih standardne klasifikacije dejavnosti v letu 1999

	Št. gospodar. družb	Št. zaposlenih	Neto čisti dobiček/ izguba* v mio SIT	VELIKOST PODJETJA		KAPITAL. INTENZIV. Sredstva/zap v 000 SIT
				Sredstva / podj., v mio SIT	Št. zap. / podjetje	
SKUPAJ	37553	463481	119520.5	249.4	12.3	18912.7
A KMETIJSTVO, LOV, GOZDARSTVO	382	6740	-689.3	256.1	17.6	15088.0
1 Kmetijstvo in lov	323	4958	-957.1	249.0	15.3	17078.0
2 Gozdarstvo	59	1782	267.9	295.0	30.2	9551.2
B RIBIŠTVO	17	128	-55.0	94.4	7.5	12057.1
C RUDARSTVO	48	6551	-4615.2	2475.4	136.5	17531.3
CA Pridobivanje energijskih surovin	7	5511	-4718.6	15314.8	787.3	19016.9
10 Pridobivanje črnega, rjavega premoga in lignita	6	5424	-3226.9	17119.9	904.0	18398.4
CB Pridobivanje rud, kamnin	41	1040	103.4	283.3	25.4	9659.0
14 Pridobivanje drugih rud in kamnin	40	912	270.1	272.2	22.8	10311.8
D PREDELOVALNE DEJAVNOSTI	6283	211616	60144.2	431.1	33.7	12114.6
DA PROIZ. HRANE, PIJAČ, TOBAČNIH IZDELKOV	383	19724	12957.2	961.8	51.5	17277.7
DB PROIZ. TEKSTIL. TEK. USNJENIH IZD.	562	29350	-2604.4	329.8	52.2	6033.0
17 Proizvodnja tekstilij	229	14496	-1368.7	565.2	63.3	8447.5
18 Proizvodnja oblačil, krznenih izdelkov	333	14854	-1235.6	168.0	44.6	3676.7
DC PROIZ. USNJA, USNJENIH IZDELKOV	86	7629	-2969.4	527.0	88.7	5420.0
DD OBDELAVA IN PREDELAVA LESA	482	10179	-248.0	184.8	21.1	8297.6
DE PROIZ. VLAKNIN, PAPIRJA, ZALOŽNIŠTVO, TISK.	896	14563	2912.3	252.6	16.3	14766.8
21 Proiz. vlaknin, pap. in kartona	97	6014	-439.2	1295.5	62.0	20022.0
22 Zaloništvo, tiskarstvo	799	8549	3351.5	126.0	10.7	11069.8
DF PROIZ. KOKSA, NAFTNIH DER. JEDRSKEGA GOR.	4	709	-214.3	3579.1	177.3	18743.8
DG PROIZ. KEMIČNIH IZD., EMET. VL.	162	13409	13622.0	2031.6	82.8	23206.4
DH PROIZ. IZD. IZ GUME IN PLASTIČNIH MAS	425	9905	7581.8	511.5	23.3	21155.3
DI PROIZ. DR. NEKOVINSKIH MINERALNIH IZD.	217	9707	3910.8	653.8	44.7	14984.1
DJ PROIZ. KOVIN IN KOVINSKIH IZD.	1174	28173	4962.3	294.0	24.0	11392.6
27 Proizvodnja kovin	83	8045	145.6	1682.0	96.9	16521.5
28 Proiz. kovin. izd. razen strojev in naprav	1091	20128	4816.7	188.4	18.4	9342.7
DK PROIZ. STROJEV IN NAPRAV	471	21562	7888.6	491.0	45.8	10211.5
DL PROIZ. ELEKTRIČNIH IN OPTIČNIH OPR.	768	24747	7396.8	323.6	32.2	9430.8
30 Proiz. pisarniških storitev, računalnikov	100	940	506.3	139.7	9.4	13157.6
31 Proiz. RTV in komunikacijskih aparatov	301	11113	3648.7	354.3	36.9	9029.2
32 Proiz. medic. finomeh. in optičnih instrum. ter ur	160	5956	1923.9	462.6	37.2	11723.6

Nadaljevanje na naslednji strani.

Tabela 5: Izbrani kazalci poslovanja gospodarskih družb po področjih, podpodročjih in oddelkih standardne klasifikacije dejavnosti v letu 1999

		Št. gospodar. družb	Št. zaposlenih	Neto čisti dobiček/ izguba* v mio SIT	VELIKOST PODJETJA		KAPITAL. INTENZIV.
					Sredstva / podj., v mio SIT	Št. zap. / podjetje	Sredstva/zap v 000 SIT
33	Proiz. medic. finomeh. in optičnih instrumen. ter ur	207	6738	1317.9	260.2	32.6	7546.5
DM	PROIZ. VOZIL IN PLOVIL	123	9805	1866.8	1275.6	79.7	15179.4
34	Proiz. motornih vozil, prikolic, polprikolic	86	7081	2742.5	1528.7	82.3	17869.3
35	Proiz. drugih vozil in plovil	37	2724	-875.8	687.3	73.6	8187.0
DN	PROIZ. POHIŠTVA IN DRUGIH PRED.DEJ.REC.	530	12154	3081.8	207.1	22.9	8401.2
36	Proiz. pohištva, druge predelovalne dejavnosti	489	11482	2914.3	201.7	23.5	7954.1
37	Reciklaža	41	672	167.5	272.2	16.4	16040.6
E	OSKRBA Z ELEKTRIKO, PLINOM, VODO	125	12487	-12444.4	10525.8	99.9	100139.7
40	Oskrba z elektriko, plinom, paro, toplo vodo	73	8633	-11530.6	15564.8	118.3	124963.7
41	Zbiranje, čiščenje in distribucija vode	52	3854	-913.8	3451.8	74.1	44533.6
F	GRADBENIŠTVO	2483	39753	5602.0	173.2	16.0	9829.4
G	TRGOVINA, POPRAVILA MOTORNIM VOZIL	14256	78598	37027.7	119.6	5.5	20285.0
50	Prodaja, vzdrževanje in popravila motornih vozil, trgovina na drobno z motornimi gorivi	1261	10276	6787.2	274.3	8.1	30783.7
51	Posredništvo in trgovina na debelo	9339	34165	21724.8	93.6	3.7	24407.3
52	Trgovina na drobno, popravila izdel. široke porabe	3656	34157	8515.6	132.5	9.3	13003.4
H	GOSTINSTVO	1236	11507	-1889.6	143.8	9.3	14051.6
I	PROMET, SKLADIŠČENJE, ZVEZE	1955	37852	22005.6	437.6	19.4	20803.2
60	Kopenski promet, cevovodni transport	1028	18483	713.2	248.7	18.0	12917.0
61	Vodni promet	14	129	7.3	420.6	9.2	42864.3
62	Zračni promet	24	626	13.2	1081.7	26.1	39293.5
63	Pomožne prom. dej., stor. potovalnih in turist. agencij	794	8996	10906.8	293.6	11.3	23980.7
64	Poštna in telekom. storitve	95	9618	10365.1	3524.9	101.2	31486.7
K	NEPREMIČNINE, NAJEM, POSLOVNE STORITVE	8586	36714	5724.0	118.4	4.3	30472.4
70	Poslovanje z nepremičninami	483	1616	1826.9	230.0	3.3	59648.0
71	Dajanje strojev in opreme v najem, izposoja izdelkov široke porabe	77	212	-286.7	62.3	2.8	21793.4
72	Obdelava podatkov, podatkovne baze	733	3495	2974.8	58.6	4.8	10744.4
73	Raziskovanje in razvoj	233	1212	-15.3	56.6	5.2	10226.9
74	Druge poslovne dejavnosti	7060	30179	1224.2	119.7	4.3	32068.9
O	DRUGE JAVNE, SKUPNE IN OSEBNE ST. DEJ.	877	7376	-161.3	136.0	8.4	15393.7
90	Storitve javne higiene	45	1979	501.4	831.7	44.0	18058.3
91	Dejavnosti združenj, organizacij	45	87	23.8	21.8	1.9	11160.4
.92	Rekreacijske, kulturne in športne dejavnosti	525	3619	-842.0	129.8	6.9	17698.4
93	Druge storitvene dejavnosti	262	1691	155.6	48.5	6.5	s7560.4

Nadaljevanje na naslednji strani.

Tabela 5: Izbrani kazalci poslovanja gospodarskih družb po področjih, podpodročjih in oddelkih standardne klasifikacije dejavnosti v letu 1999

	GOSPO-DARNOST	DONOSNOST		PRODUKTIVNOST		STROŠK. UČINKOVIT.
		Ekonomič. poslovanja	Donosnost sredstev, v %	Donosnost prodaje, v %	Produktivnost dela, v 000 SIT	
SKUPAJ	1.013	1.4	1.5	15911	3916	2603
A KMETIJSTVO, LOV, GOZDARSTVO	0.977	-0.7	-0.9	10108	3192	2576
1 Kmetijstvo in lov	0.971	-1.1	-1.7	10663	3016	2402
2 Gozdarstvo	0.997	1.6	1.7	8563	3682	3057
B RIBIŠTVO	0.912	-3.6	-2.9	13472	2797	2564
C RUDARSTVO	0.983	-4.0	-9.4	7280	4541	3484
CA Pridobivanje energijskih surovin	0.962	-4.5	-12.4	6666	4658	3673
10 Pridobivanje črnega, rjavega premoga in lignita	0.995	-3.2	-8.6	6659	4678	3674
CB Pridobivanje rud, kamnin	1.061	1.0	0.9	10531	3917	2483
14 Pridobivanje drugih rud in kamnin	1.049	2.9	2.6	11058	3838	2436
D PREDELOVALNE DEJAVNOSTI	1.024	2.3	2.2	12333	3663	2477
DA PROIZ. HRANE, PIJAČ, TOBAČNIH IZDELKOV	1.036	3.8	3.7	16972	4738	2846
DB PROIZ. TEKSTIL. TEK. USNJENIH IZDELKOV	0.996	-1.5	-1.4	5954	2154	1788
17 Proiz. tekstilij	1.003	-1.1	-1.1	8255	2499	1903
18 Proizv. oblačil, krznenih izdelkov	0.981	-2.3	-2.1	3708	1818	1675
DC PROIZ. USNJA, USNJENIH IZDELKOV	0.930	-7.2	-5.9	6151	1815	1959
DD OBDELAVA IN PREDELAVA LESA	0.993	-0.3	-0.3	8847	2552	2023
DE PROIZ. VLAKNIN, PAPIRJA, ZALOŽNI., TISK.	1.023	1.4	1.3	14182	4628	3229
21 Proiz. vlaknin, papirja in kartona	1.019	-0.4	-0.4	15888	4038	2509
22 Zaloništvo, tiskarstvo	1.027	3.5	2.9	12982	5043	3735
DF PROIZ. KOKSA, NAFTNIH DERIV., JEDRS. GORIVA	1.020	-1.6	-1.2	22825	3701	2635
DG PROIZ. KEMIČNIH IZD., UMET. VL.	1.074	4.4	5.1	18948	7046	3743
DH PROIZ. IZD. IZ GUME IN PLASTIČNIH MAS	1.023	3.6	4.9	14011	3977	2594
DI PROIZ. DR. NEKOVINSKIH MINERALNIH IZD.	1.052	2.7	3.5	11040	4139	2449
DJ PROIZ. KOVIN IN KOVINSKIH IZDELKOV	1.026	1.5	1.4	11675	486	2384
27 Proizvodnja kovin	1.016	0.1	0.1	13984	3768	2532
28 Proizv. kovin. izdelkov razen strojev in naprav	1.031	2.6	2.1	10752	3373	2325
DK PROIZ. STROJEV IN NAPRAV	1.032	3.6	2.9	12087	3563	2372
DL PROIZ. ELEKTRIČNIH IN OPTIČNIH OPR.	1.013	3.2	2.5	11186	3607	2569
30 Proizv. pisarniških storitev, računalnikov	1.022	4.1	1.5	34220	4474	2914
31 Proizv. RTV in komunikacijskih aparatov	1.033	3.6	3.0	10566	3733	2541
32 Proizv. medic. finomeh. in optičnih instrum. ter ur	0.977	2.8	2.5	11274	3538	2625

Nadaljevanje na naslednji strani.

Tabela 5: Izbrani kazalci poslovanja gospodarskih družb po področjih, podpodročjih in oddelkih standardne klasifikacije dejavnosti v letu 1999

		GOSPO-DARNOST	DONOSNOST		PRODUKTIVNOST		STROŠK. UČINKOVIT.
		Ekonomič. poslovanja	Donosnost sredstev, v %	Donosnost prodaje, v %	Produktivnost dela, v 000 SIT	Dodana vred. / zap., v 000 SIT	Stroški dela / zap., v 000 SIT
33	Proiz. medic. finomeh. in optičnih instrumen. ter ur	1.013	2.6	2.0	8918	3338	2516
DM	PROIZ. VOZIL IN PLOVIL	1.003	1.3	0.7	27596	3676	2484
34	Proiz. motornih vozil, prikolic, polprikolic	1.007	2.2	1.0	35541	4135	2501
35	Proiz. drugih vozil in plovil	0.953	-3.9	-4.2	6944	2482	2440
DN	PROIZ. POHIŠTVA IN DRUGIH PRED.DEJ.REC.	1.016	3.0	2.7	8538	2818	2072
36	Proiz. pohištva, druge predelovalne dejavnosti	1.015	3.2	2.9	8132	2735	2023
37	Reciklaža	1.017	1.6	1.6	15477	4236	2907
E	OSKRBA Z ELEKTRIKO, PLINOM, VODO	0.943	-1.0	-3.2	29502	6665	3077
40	Oskrba z elektriko, plinom, paro, toplo vodo	0.944	-1.1	-3.3	38572	7604	3158
41	Zbiranje, čiščenje in distribucija vode	0.933	-0.5	-2.4	9185	4562	2897
F	GRADBENIŠTVO	1.015	1.4	1.1	11879	3107	2300
G	TRGOVINA, POPRAVILA MOTORNIH VOZIL	1.013	2.3	1.4	32220	3980	2551
50	Prodaja, vzdrževanje in popravila motornih vozil, trgovina na drobno z motornimi gorivi	1.012	2.1	1.1	58025	5365	3061
51	Posredništvo in trgovina na debelo	1.017	2.6	1.7	36083	4407	2650
52	Trgovina na drobno, popravila izdel. široke porabe	1.006	1.9	1.2	20593	3135	2299
H	GOSTINSTVO	0.952	-1.2	-2.2	6811	2730	2173
I	PROMET, SKLADIŠČENJE, ZVEZE	1.034	2.8	4.4	12452	5188	2981
60	Kopenski promet, cevovodni transport	0.999	0.3	0.5	7725	3411	2483
61	Vodni promet	0.846	0.1	0.2	25053	-31	3898
62	Zračni promet	1.049	0.1	0.1	30114	9828	5974
63	Pomožne prom. dej., stor. potovalnih in turist. agencij	1.061	5.1	6.5	17225	5756	3389
64	Poštna in telekom. storitve	1.046	3.4	6.4	15751	7841	3350
K	NEPREMIČNINE, NAJEM, POSLOVNE STORITVE	1.028	0.5	1.0	14014	4241	2908
70	Poslovanje z nepremičninami	1.065	1.9	4.8	20921	5961	2963
71	Dajanje strojev in opreme v najem, izposoja izdelkov široke porabe	0.917	-6.2	-8.0	13855	4703	2394
72	Obdelava podatkov, podatkovne baze	1.055	7.9	4.5	18030	5813	3919
73	Raziskovanje in razvoj	0.991	-0.1	-0.1	9675	4568	3901
74	Druge poslovne dejavnosti	1.023	0.1	0.3	13355	3951	2751
O	DRUGE JAVNE, SKUPNE IN OSEBNE ST. DEJ.	1.008	-0.1	-0.2	11731	5530	4114
90	Storitve javne higiene	1.025	1.4	3.0	7978	4243	2765
91	Dejavnosti združenj, organizacij	0.902	2.4	1.7	13513	5600	6104
92	Rekreacijske, kulturne in športne dejavnosti	1.004	-1.3	-1.3	16705	7504	5738
93	Druge storitvene dejavnosti	1.024	1.2	1.6	5389	2809	2115

Nadaljevanje na naslednji strani.

Tabela 5: Izbrani kazalci poslovanja gospodarskih družb po področjih, podpodročjih in oddelkih standardne klasifikacije dejavnosti v letu 1999

		FINANČNA STRUKTURA		FINANČNO KRITJE SREDSTEV		IZVOZNA USMER.
		Dolg v virih sredstev, v %	Kratkoročne obvez. v virih sred., v %	Kapitalska pokrit. staln. sreds., v %	Dolgor. pokr. dolg. sreds. in zalog, v %	Delež izvoza v prodaji, v %
	SKUPAJ	49.5	28.9	78.5	93.7	24.6
A	KMETIJSTVO, LOV, GOZDARSTVO	31.5	19.8	103.4	99.9	6.0
1	Kmetijstvo in lov	34.0	20.7	98.7	95.8	5.3
2	Gozdarstvo	20.2	15.4	126.1	122.6	8.4
B	RIBIŠTVO	70.1	50.3	62.8	67.0	0.6
C	RUDARSTVO	16.4	10.7	96.7	98.9	3.3
CA	Pridobivanje energijskih surovin	12.6	8.1	98.5	99.4	1.5
10	Pridobivanje črnega, rjavega premoga in lignita	12.8	8.1	98.3	99.4	1.5
CB	Pridobivanje rud, kamnin	51.3	34.3	74.8	92.8	8.8
14	Pridobivanje drugih rud in kamnin	51.0	32.8	75.8	94.8	8.8
D	PREDELOVALNE DEJAVNOSTI	43.2	30.6	98.7	95.1	52.4
DA	PROIZ. HRANE, PIJAČ, TOBAČNIH IZDELKOV	34.5	27.2	110.3	98.5	15.8
DB	PROIZ. TEKSTIL. TEK. USNJIENIH IZDELKOV	43.8	34.2	102.8	90.0	65.8
17	Proizv. tekstilij	47.8	36.8	98.8	87.3	70.8
18	Proizv. oblačil, krznenih izdelkov	34.5	28.3	111.1	96.1	54.9
DC	PROIZ. USNJA, USNJIENIH IZDELKOV	47.0	25.4	105.3	97.3	62.3
DD	OBDELAVA IN PREDELAVA LESA	53.3	38.0	78.5	82.6	51.3
DE	PROIZV. VLAKNIN, PAPIRJA, ZALOŽNI., TISK.	42.7	30.9	92.3	93.8	32.7
21	Proiz. vlaknin, papirja in kartona	38.0	27.9	88.9	90.9	59.7
22	Zaloništvo, tiskarstvo	48.5	34.7	98.1	98.2	9.4
DF	PROIZ. KOKSA, NAFTNIH DERIV., JEDRS. GORIVA	74.7	35.6	42.7	62.4	35.4
DG	PROIZ. KEMIČNIH IZD., UMET. VL.	29.9	18.0	124.5	116.6	65.8
DH	PROIZ. IZD. IZ GUME IN PLASTIČNIH MAS	34.5	27.8	96.3	94.0	57.6
DI	PROIZ. DR. NEKOVINSKIH MINERALNIH IZD.	39.8	25.5	94.0	98.0	40.4
DJ	PROIZ. KOVIN IN KOVINSKIH IZDELKOV	48.0	35.6	89.0	86.7	55.8
27	Proizvodnja kovin	44.4	34.3	88.4	83.2	66.7
28	Proiz. kovin. izdelkov razen strojev in naprav	50.5	36.5	89.4	89.4	50.1
DK	PROIZ. STROJEV IN NAPRAV	49.2	35.5	95.5	91.2	67.9
DL	PROIZ. ELEKTRIČNIH IN OPTIČNIH OPR.	54.2	34.4	100.2	97.6	56.8
30	Proiz. pisarniških storitev, računalnikov	72.2	58.5	84.9	75.5	7.5
31	Proiz. RTV in komunikacijskih aparatov	42.8	29.7	108.8	101.8	67.5
32	Proiz. medic. finomeh. in optičnih instrum. ter ur	65.4	39.3	96.0	89.1	54.4

Nadaljevanje na naslednji strani.

Tabela 5: Izbrani kazalci poslovanja gospodarskih družb po področjih, podpodročjih in oddelkih standardne klasifikacije dejavnosti v letu 1999

		FINANČNA STRUKTURA		FINANČNO KRITJE SREDSTEV		IZVOZNA USMER.
		Dolg v virih sredstev, v %	Kratkoročne obvez. v virih sred., v %	Kapitalska pokrit. staln. sreds., v %	Dolgor. pokr. dolg. sreds. in zalog, v %	Delež izvoza v prodaji, v %
33	Proiz. medic. finomeh. in optičnih instrumen. ter ur	56.6	30.8	88.9	103.1	65.3
DM	PROIZ. VOZIL IN PLOVIL	56.4	38.3	75.2	82.3	71.1
34	Proiz. motornih vozil, prikolic, polprikolic	54.2	34.7	76.5	84.8	72.7
35	Proiz. drugih vozil in plovil	67.3	56.8	67.1	67.7	49.7
DN	PROIZ. POHIŠTVA IN DRUGIH PRED.DEJ.REC.	49.4	35.3	92.9	92.2	47.8
36	Proiz. pohištva, druge predelovalne dejavnosti	52.0	36.8	89.7	89.5	50.2
37	Reciklaža	26.3	22.2	117.0	116.9	26.2
E	OSKRBA Z ELEKTRIKO, PLINOM, VODO	27.4	7.3	81.0	97.8	1.4
40	Oskrba z elektriko, plinom, paro, toplo vodo	20.9	7.4	88.5	97.2	1.5
41	Zbiranje, čiščenje in distribucija vode	68.8	6.4	34.4	101.5	0.6
F	GRADBENIŠTVO	67.7	49.5	73.5	86.9	2.6
G	TRGOVINA, POPRAVILA MOTORNIH VOZIL	62.9	49.4	79.2	78.5	7.9
50	Prodaja, vzdrževanje in popravila motornih vozil, trgovina na drobno z motornimi gorivi	61.2	44.3	76.5	79.8	6.9
51	Posredništvo in trgovina na debelo	68.3	55.1	81.4	80.8	11.8
52	Trgovina na drobno, popravila izdel. široke porabe	54.2	42.6	78.2	74.5	2.0
H	GOSTINSTVO	34.9	18.9	75.3	91.9	13.4
I	PROMET, SKLADIŠČENJE, ZVEZE	42.5	19.0	71.7	96.3	28.8
60	Kopenski promet, cevovodni transport	52.8	20.9	58.0	92.0	42.0
61	Vodni promet	87.4	20.8	14.7	87.1	95.1
62	Zračni promet	68.7	13.0	35.8	96.0	98.1
63	Pomožne prom. dej., stor. potovalnih in turist. agencij	38.6	23.8	91.1	108.5	31.4
64	Poštna in telekom. storitve	34.6	14.6	74.8	93.2	5.7
K	NEPREMIČNINE, NAJEM, POSLOVNE STORITVE	50.3	33.8	81.1	93.4	8.5
70	Poslovanje z nepremičninami	62.3	34.9	65.3	83.0	2.8
71	Dajanje strojev in opreme v najem, izposoja izdelkov široke porabe	57.7	38.2	69.6	97.1	13.8
72	Obdelava podatkov, podatkovne baze	52.6	39.6	113.6	115.4	14.0
73	Raziskovanje in razvoj	50.0	36.8	91.0	100.0	9.4
74	Druge poslovne dejavnosti	48.6	33.3	81.8	94.0	8.0
O	DRUGE JAVNE, SKUPNE IN OSEBNE ST. DEJ.	56.4	26.6	57.3	92.0	33.7
90	Storitve javne higiene	66.3	10.7	40.1	104.5	0.2
91	Dejavnosti združenj, organizacij	73.6	21.2	47.5	121.9	0.8
92	Rekreacijske, kulturne in športne dejavnosti	51.8	36.2	67.1	83.4	47.8
93	Druge storitvene dejavnosti	50.3	22.6	64.2	93.8	1.0

Vir: APP in lastni preračuni na osnovi podatkov APP.
Opomba: * razlika med čistim dobičkom in izgubo poslovnega leta.

Tabela 6: Izbrani kazalci poslovanja gospodarskih družb po področjih, podpodročjih in oddelkih standardne klasifikacije dejavnosti v letu 2000

	Št. gospodar. družb	Št. zaposlenih	Neto čisti dobiček/ izguba* v mio SIT	VELIKOST PODJETJA		KAPITAL. INTENZIV. Sredstva/zap v 000 SIT
				Sredstva / podj., v mio SIT	Št. zap. / podjetje	
SKUPAJ	37695	468677	11752.0	287.6	12.4	21555.0
A KMETIJSTVO, LOV, GOZDARSTVO	499	9068	673.2	321.4	18.2	17684.8
1 Kmetijstvo in lov	432	7329	184.8	325.9	17.0	19210.0
2 Gozdarstvo	67	1739	488.4	292.2	26.0	11256.8
B RIBIŠTVO	18	126	11.5	82.0	7.0	11720.5
C RUDARSTVO	50	5310	-3082.1	2479.1	106.2	22860.3
CA Pridobivanje energijskih surovin	7	4588	-3445.8	15695.5	655.4	23656.6
10 Pridobivanje črnega, rjavega premoga in lignita	6	4506	-1927.7	17766.7	751.0	23226.7
CB Pridobivanje rud, kamnin	43	722	363.6	327.6	16.8	17800.7
14 Pridobivanje drugih rud in kamnin	42	644	356.5	315.5	15.3	18739.9
D PREDELOVALNE DEJAVNOSTI	6250	211154	72097.0	497.9	33.8	14738.2
DA PROIZ. HRANE, PIJAČ, TOBAČNIH IZDELKOV	388	19473	4705.1	1108.0	50.2	22076.2
15 Proizvodnja hrane, pijač, krmil	387	19094	2275.1	1039.9	49.3	21077.7
16 Proizvodnja tobačnih izdelkov	1	379	2430.0	27433.2	379.0	72383.1
DB PROIZ. TEKSTIL. TEK. USNJENIH IZD.	546	27241	-2004.8	394.8	49.9	7913.5
17 Proizvodnja tekstilij	227	13099	255.0	682.8	57.7	11833.4
18 Proizvodnja oblačil, krznenih izdelkov	319	14142	-2259.7	189.9	44.3	4282.7
DC PROIZ. USNJA, USNJENIH IZDELKOV	85	7107	-1242.9	575.0	83.6	6877.0
DD OBDELAVA IN PREDELAVA LESA	476	10017	266.5	213.1	21.0	10127.5
DE PROIZ. VLAKNIN, PAPIRJA, ZALOŽNIŠTVO, TISK.	919	13820	8964.3	264.0	15.0	17555.1
21 Proiz. vlaknin, pap. in kartona	91	5850	6437.4	1515.1	64.3	23567.5
22 Zaloništvo, tiskarstvo	828	7970	2526.9	126.5	9.6	13141.9
DF PROIZ. KOKSA, NAFTNIH DER. JEDRSKEGA GOR.	4	706	-2063.1	3276.8	176.5	18565.4
DG PROIZ. KEMIČNIH IZD., EMET. VL.	160	13174	20501.3	2397.8	82.3	29122.0
DH PROIZ. IZD. IZ GUME IN PLASTIČNIH MAS	436	10004	6104.5	591.0	22.9	25756.9
DI PROIZ. DR. NEKOVINSKIH MINERALNIH IZD.	205	9128	5150.3	779.6	44.5	17509.6
DJ PROIZ. KOVIN IN KOVINSKIH IZD.	1183	29993	9858.3	342.1	25.4	13494.4
27 Proizvodnja kovin	82	8641	2865.8	2061.4	105.4	19562.1
28 Proiz. kovin. izd. razen strojev in naprav	1101	21352	6992.5	214.1	19.4	11038.8
DK PROIZ. STROJEV IN NAPRAV	457	22052	7010.0	591.0	48.3	12247.9
DL PROIZ. ELEKTRIČNIH IN OPTIČNIH OPR.	752	26058	14000.3	393.9	34.7	11366.5
30 Proizv. pisarniških storitev, računalnikov	99	986	504.6	157.6	10.0	15823.4
31 Proizv. RTV in komunikacijskih aparatov	298	11923	5885.8	445.4	40.0	11131.0
32 Proizv. medic. finomeh. in optičnih instrum. ter ur	140	6337	3320.1	628.5	45.3	13885.6

Nadaljevanje na naslednji strani.

Tabela 6: Izbrani kazalci poslovanja gospodarskih družb po področjih, podpodročjih in oddelkih standardne klasifikacije dejavnosti v letu 2000

		Št. gospodarskih družb	Št. zaposlenih	Neto čisti dobiček/izguba* v mio SIT	VELIKOST PODJETJA		KAPITAL. INTENZIV.
					Sredstva / podj., v mio SIT	Št. zap. / podjetje	Sredstva/zap v 000 SIT
33	Proiz. medic. finomeh. in optičnih instrumen. ter ur	215	6812	4289.8	278.5	31.7	8790.4
DM	PROIZ. VOZIL IN PLOVIL	118	9348	3387.6	1350.4	79.2	17045.8
34	Proiz. motornih vozil, prikolic, polprikolic	79	6646	3282.2	1618.9	84.1	19243.9
35	Proiz. drugih vozil in plovil	39	2702	105.4	806.4	69.3	11639.0
DN	PROIZ. POHIŠTVA IN DRUGIH PRED.DEJ.REC.	521	13033	-2540.4	247.6	25.0	9899.0
36	Proiz. pohištva, druge predelovalne dejavnosti	479	12364	-3154.9	239.7	25.8	9288.2
37	Reciklaža	42	669	614.5	337.5	15.9	21187.3
E	OSKRBA Z ELEKTRIKO, PLINOM, VODO	128	12102	-14316.7	11035.0	94.5	112716.9
40	Oskrba z elektriko, plinom, paro, toplo vodo	74	8316	-12894.3	16295.3	112.4	140817.6
41	Zbiranje, čiščenje in distribucija vode	54	3786	-1422.4	3826.4	70.1	50993.3
F	GRADBENIŠTVO	2609	40841	5100.8	188.1	15.7	
G	TRGOVINA, POPRAVILA MOTORNIH VOZIL	13750	79787	41114.6	142.6	5.8	22974.7
50	Prodaja, vzdrževanje in popravila motornih vozil, trgovina na drobno z motornimi gorivi	1275	10230	8096.2	308.5	8.0	36131.2
51	Posredništvo in trgovina na debelo	9023	35340	24811.1	112.6	3.9	26742.1
52	Trgovina na drobno, popravila izdel. široke porabe	3452	34217	8207.3	160.0	9.9	15150.3
H	GOSTINSTVO	1295	12218	-2989.6	164.3	9.4	15979.2
I	PROMET, SKLADIŠČENJE, ZVEZE	1949	37986	15896.1	539.2	19.5	25093.3
60	Kopenski promet, cevovodni transport	1007	18285	-869.3	311.5	18.2	15568.5
61	Vodni promet	20	135	285.6	407.6	6.8	52000.7
62	Zračni promet	26	638	83.6	1301.4	24.5	46863.7
63	Pomožne prom. dej., stor. potovalnih in turist. agencij	777	8954	12636.7	353.7	11.5	28362.7
64	Poštna in telekom. storitve	119	9974	3759.6	3533.0	83.8	37863.1
K	NEPREMIČNINE, NAJEM, POSLOVNE STORITVE	8851	37138	-4697.7	134.0	4.2	29656.1
70	Poslovanje z nepremičninami	597	1942	1771.9	232.7	3.3	64369.9
71	Dajanje strojev in opreme v najem, izposoja izdelkov široke porabe	86	167	-41.3	50.1	1.9	27268.7
72	Obdelava podatkov, podatkovne baze	798	4014	2894.6	65.9	5.0	11899.1
73	Raziskovanje in razvoj	231	968	-312.2	58.9	4.2	13843.8
74	Druge poslovne dejavnosti	7139	30047	-9010.6	136.8	4.2	30307.3
O	DRUGE JAVNE, SKUPNE IN OSEBNE ST. DEJ.	927	7667	-2485.0	149.9	8.3	16836.8
90	Storitve javne higiene	52	2139	74.9	814.5	41.1	18648.4
91	Dejavnosti združenj, organizacij	50	119	21.5	13.9	2.4	7034.5
92	Rekreacijske, kulturne in športne dejavnosti	544	3639	-2522.7	150.5	6.7	20608.3
93	Druge storitvene dejavnosti	281	1770	-58.7	49.9	6.3	7552.6

Nadaljevanje na naslednji strani.

Tabela 6: Izbrani kazalci poslovanja gospodarskih družb po področjih, podpodročjih in oddelkih standardne klasifikacije dejavnosti v letu 2000

	GOSPO-DARNOST	DONOSNOST		PRODUKTIVNOST		STROŠK. UČINKOVIT.
		Ekonomič. poslovanja	Donosnost sredstev, v %	Donosnost prodaje, v %	Produktivnost dela, v 000 SIT	Dodana vred./ zap., v 000 SIT
SKUPAJ	1.016	1.2	1.3	18212	4365	2892
A KMETIJSTVO, LOV, GOZDARSTVO	0.998	0.4	0.4	15744	3526	2743
1 Kmetijstvo in lov	0.994	0.1	0.1	17026	3337	2605
2 Gozdarstvo	1.030	2.5	2.6	10338	4323	3324
B RIBIŠTVO	0.944	0.8	0.6	14533	2517	2617
C RUDARSTVO	0.988	-2.5	-6.1	9259	5404	3959
CA Pridobivanje energijskih surovin	0.970	-3.2	-8.7	8408	5347	4063
10 Pridobivanje črnega, rjavega premoga in lignita	1.005	-1.8	-5.0	8426	5384	4056
CB Pridobivanje rud, kamnin	1.058	2.8	3.2	14663	5762	3295
14 Pridobivanje drugih rud in kamnin	1.060	3.0	3.4	15203	5909	3281
D PREDELOVALNE DEJAVNOSTI	1.031	2.5	2.2	14690	4224	2784
DA PROIZ. HRANE, PIJAČ, TOBAČNIH IZDELKOV	1.032	1.2	1.2	18599	5105	3040
15 Proiz. hrane, pijač, krmil	1.025	0.6	0.6	17963	4823	2991
16 Proiz. tobačnih izdelkov	1.174	8.8	11.1	50661	19309	5506
DB PROIZ. TEKSTIL. TEK. USNJENIH IZDELKOV	0.996	-1.0	-0.8	8943	2389	2026
17 Proizv. tekstilij	1.004	0.2	0.1	14239	2857	2203
18 Proizv. oblačil, krznenih izdelkov	0.971	-3.9	-3.7	4038	1955	1861
DC PROIZ. USNJA, USNJENIH IZDELKOV	0.980	-2.6	-2.0	8319	2540	2211
DD OBDELAVA IN PREDELAVA LESA	0.999	0.3	0.2	9931	2917	2295
DE PROIZV. VLAKNIN, PAPIRJA, ZALOŽNI., TISK.	1.046	3.8	3.6	17414	5534	3573
21 Proizv. vlaknin, papirja in kartona	1.064	4.9	4.8	22006	5613	2938
22 Zaloništvo, tiskarstvo	1.027	2.5	2.2	14043	5476	4040
DF PROIZ. KOKSA, NAFTNIH DERIV., JEDRS. GORIVA	0.930	-15.0	-9.8	28514	2435	2941
DG PROIZ. KEMIČNIH IZD., UMET. VL.	1.094	5.8	6.3	23376	8513	4334
DH PROIZ. IZD. IZ GUME IN PLASTIČNIH MAS	1.027	2.6	3.3	16645	4401	2850
DI PROIZ. DR. NEKOVINSKIH MINERALNIH IZD.	1.047	3.4	4.1	12905	4620	2868
DJ PROIZ. KOVIN IN KOVINSKIH IZDELKOV	1.039	2.6	2.2	14188	4141	2655
27 Proizvodnja kovin	1.040	1.9	1.7	18158	5014	2850
28 Proizv. kovin. izdelkov razen strojev in naprav	1.039	3.2	2.5	12582	3788	2576
DK PROIZ. STROJEV IN NAPRAV	1.034	2.8	2.2	13668	4042	2684
DL PROIZ. ELEKTRIČNIH IN OPTIČNIH OPR.	1.030	5.1	3.8	12907	4239	2907
30 Proizv. pisarniških storitev, računalnikov	1.025	3.4	1.6	31415	4764	3169
31 Proizv. RTV in komunikacijskih aparatov	1.042	4.9	3.7	12648	4301	2869
32 Proizv. medic. finomeh. in optičnih instrum. ter ur	0.993	4.1	3.4	13388	4245	3041

Nadaljevanje na naslednji strani.

Tabela 6: Izbrani kazalci poslovanja gospodarskih družb po področjih, podpodročjih in oddelkih standardne klasifikacije dejavnosti v letu 2000

		GOSPO-DARNOST	DONOSNOST		PRODUKTIVNOST		STROŠK. UČINKOVIT.
		Ekonomič. poslovanja	Donosnost sredstev, v %	Donosnost prodaje, v %	Produktivnost dela, v 000 SIT	Dodana vred. / zap., v 000 SIT	Stroški dela / zap., v 000 SIT
33	Proiz. medic. finomeh. in optičnih instrumen. ter ur	1.051	7.5	5.6	10234	4048	2813
DM	PROIZ. VOZIL IN PLOVIL	1.009	2.1	1.1	32278	4449	2894
34	Proiz. motornih vozil, prikolic, polprikolic	1.010	2.5	1.1	41823	4906	2941
35	Proiz. drugih vozil in plovil	1.006	0.4	0.4	8800	3324	2779
DN	PROIZ. POHIŠTVA IN DRUGIH PRED.DEJ.REC.	1.004	-2.1	-2.0	9153	2935	2301
36	Proiz. pohištva, druge predelovalne dejavnosti	0.997	-3.0	-2.8	8490	2763	2235
37	Reciklaža	1.062	4.9	4.2	21414	6124	3503
E	OSKRBA Z ELEKTRIKO, PLINOM, VODO	0.957	-1.0	-3.3	34400	7859	3391
40	Oskrba z elektriko, plinom, paro, toplo vodo	0.960	-1.1	-3.3	45625	9174	3518
41	Zbiranje, čiščenje in distribucija vode	0.930	-0.7	-3.6	9744	4969	3114
F	GRADBENIŠTVO	1.014	1.1	0.9	12573	3309	2497
G	TRGOVINA, POPRAVILA MOTORNH VOZIL	1.013	2.2	1.4	36154	4273	2793
50	Prodaja, vzdrževanje in popravila motornih vozil, trgovina na drobno z motornimi gorivi	1.012	2.2	1.1	71452	5708	3273
51	Posredništvo in trgovina na debelo	1.016	2.6	1.7	39595	4766	2963
52	Trgovina na drobno, popravila izdel. široke porabe	1.007	1.6	1.0	22047	3335	2472
H	GOSTINSTVO	0.958	-1.5	-3.0	7416	3126	2335
I	PROMET, SKLADIŠČENJE, ZVEZE	1.017	1.7	2.6	14817	5490	3353
60	Kopenski promet, cevovodni transport	0.979	-0.3	-0.5	8782	3502	2872
61	Vodni promet	0.862	4.1	6.9	22056	1258	4047
62	Zračni promet	0.992	0.3	0.3	35970	9394	6348
63	Pomožne prom. dej., stor. potovalnih in turist. agencij	1.053	5.0	6.0	21869	6466	3692
64	Poštna in telekom. storitve	1.022	1.0	1.9	18098	8064	3730
K	NEPREMIČNINE, NAJEM, POSLOVNE STORITVE	1.021	-0.4	-0.7	15023	4685	3308
70	Poslovanje z nepremičninami	1.069	1.4	3.7	22118	6245	3120
71	Dajanje strojev in opreme v najem, izposoja izdelkov široke porabe	0.957	-0.9	-1.4	15450	4377	2408
72	Obdelava podatkov, podatkovne baze	1.049	6.1	3.7	18566	6499	4604
73	Raziskovanje in razvoj	1.033	-2.3	-2.3	13059	5912	4558
74	Druge poslovne dejavnosti	1.012	-1.0	-1.8	14152	4303	3111
O	DRUGE JAVNE, SKUPNE IN OSEBNE ST. DEJ.	1.016	-1.9	-2.4	12847	6032	4322
90	Storitve javne higiene	1.014	0.2	0.4	8092	4400	3029
91	Dejavnosti združenj, organizacij	0.901	2.6	1.5	10675	4530	5279
92	Rekreacijske, kulturne in športne dejavnosti	1.020	-3.4	-3.4	19447	8635	6093
93	Druge storitvene dejavnosti	1.005	-0.4	-0.6	5168	2753	2178

Nadaljevanje na naslednji strani.

Tabela 6: Izbrani kazalci poslovanja gospodarskih družb po področjih, podpodročjih in oddelkih standardne klasifikacije dejavnosti v letu 2000

	STROŠK. UČINKOVIT.	FINANČNA STRUKTURA		FINANČNO KRITJE SREDSTEV		IZVOZNA USMER.
		Stroški dela v dod. vred. v 000 SIT	Dolg v virih sredstev, v %	Kratkoročne obvez. v virih sred., v %	Kapitalska pokrit. staln. sreds., v %	
SKUPAJ	66.3	51.4	29.5	76.1	93.5	27.1
A KMETIJSTVO, LOV, GOZDARSTVO	77.8	36.3	26.5	98.7	91.8	4.4
1 Kmetijstvo in lov	78.1	38.3	27.7	94.9	88.4	3.2
2 Gozdarstvo	76.9	21.8	18.0	127.5	121.1	12.2
B RIBIŠTVO	104.0	54.2	46.4	85.9	68.6	3.2
C RUDARSTVO	73.3	14.3	10.7	100.7	99.7	3.9
CA Pridobivanje energijskih surovin	76.0	10.0	8.6	102.8	99.7	1.8
10 Pridobivanje črnega, rjavega premoga in lignita	75.3	10.1	8.6	102.9	99.7	1.8
CB Pridobivanje rud, kamnin	57.2	47.9	26.7	79.0	100.4	11.0
14 Pridobivanje drugih rud in kamnin	55.5	50.2	27.9	75.2	98.1	11.0
D PREDELOVALNE DEJAVNOSTI	65.9	43.5	31.5	100.0	94.8	55.9
DA PROIZ. HRANE, PIJAČ, TOBAČNIH IZDELKOV	59.6	34.2	26.5	105.2	95.7	17.5
15 Proiz. hrane, pijač, krmil	62.0	34.6	26.9	102.8	94.1	15.9
16 Proiz. tobačnih izdelkov	28.5	28.6	19.9	153.7	123.8	44.6
DB PROIZ. TEKSTIL. TEK. USNJNIH IZDELKOV	84.8	49.7	41.0	99.3	86.9	55.5
17 Proizv. tekstilij	77.1	53.8	44.2	95.4	84.6	55.6
18 Proizv. oblačil, krznenih izdelkov	95.2	39.0	32.8	107.7	92.1	54.9
DC PROIZ. USNJA, USNJNIH IZDELKOV	87.1	48.7	29.2	102.8	93.5	68.0
DD OBDELAVA IN PREDELAVA LESA	78.7	50.6	37.2	84.4	84.2	54.9
DE PROIZV. VLAKNIN, PAPIRJA, ZALOŽNI., TISK.	64.6	41.6	30.3	94.3	94.7	39.4
21 Proizv. vlaknin, papirja in kartona	52.3	35.8	26.6	96.1	93.7	63.2
22 Zaloništvo, tiskarstvo	73.8	49.2	35.3	91.5	96.2	12.1
DF PROIZ. KOKSA, NAFTNIH DERIV., JEDRS. GORIVA	120.8	78.5	29.2	38.5	68.9	46.9
DG PROIZ. KEMIČNIH IZD., UMET. VL.	50.9	30.7	18.3	126.2	116.6	69.7
DH PROIZ. IZD. IZ GUME IN PLASTIČNIH MAS	64.8	37.6	31.7	93.3	90.5	58.9
DI PROIZ. DR. NEKOVINSKIH MINERALNIH IZD.	62.1	40.4	27.2	95.2	98.2	42.5
DJ PROIZ. KOVIN IN KOVINSKIH IZDELKOV	64.1	49.2	36.5	94.1	89.5	58.6
27 Proizvodnja kovin	56.8	47.3	33.9	93.0	88.1	67.5
28 Proizv. kovin. izdelkov razen strojev in naprav	68.0	50.6	38.3	95.0	90.5	53.3
DK PROIZ. STROJEV IN NAPRAV	66.4	49.5	34.8	97.1	93.6	72.7
DL PROIZ. ELEKTRIČNIH IN OPTIČNIH OPR.	68.6	53.5	36.1	106.5	96.1	62.7
30 Proizv. pisarniških storitev, računalnikov	66.5	69.3	55.6	85.9	78.1	9.9
31 Proizv. RTV in komunikacijskih aparatov	66.7	45.6	32.2	106.5	98.5	68.2
32 Proizv. medic. finomeh. in optičnih instrum. ter ur	71.6	66.7	42.4	106.4	86.5	67.7

Nadaljevanje na naslednji strani.

Tabela 6: Izbrani kazalci poslovanja gospodarskih družb po področjih, podpodročjih in oddelkih standardne klasifikacije dejavnosti v letu 2000

		STROŠK. UČINKOVIT.	FINANČNA STRUKTURA		FINANČNO KRITJE SREDSTEV		IZVOZNA USMER.
		Stroški dela v dod. vred. v 000 SIT	Dolg v virih sredstev, v %	Kratkoročne obvez. v virih sred., v %	Kapitalska pokrit. staln. sreds., v %	Dolgor. pokr. dolg. sreds. in zalog, v %	Delež izvoza v prodaji, v %
33	Proiz. medic. finomeh. in optičnih instrumen. ter ur	69.5	47.5	30.4	110.4	105.8	68.2
DM	PROIZ. VOZIL IN PLOVIL	65.1	48.1	35.0	86.5	85.4	76.8
34	Proiz. motornih vozil, prikolic, polprikolic	59.9	47.0	33.7	89.0	87.4	78.6
35	Proiz. drugih vozil in plovil	83.6	53.0	39.9	76.6	77.7	55.2
DN	PROIZ. POHIŠTVA IN DRUGIH PRED.DEJ.REC.	78.4	51.0	37.9	87.8	85.9	51.0
36	Proiz. pohištva, druge predelovalne dejavnosti	80.9	53.1	39.7	85.6	82.8	54.2
37	Reciklaža	57.2	33.7	23.0	102.7	112.6	27.7
E	OSKRBA Z ELEKTRIKO, PLINOM, VODO	43.2	29.3	8.0	78.8	97.7	2.4
40	Oskrba z elektriko, plinom, paro, toplo vodo	38.3	22.1	8.2	87.0	97.2	2.5
41	Zbiranje, čiščenje in distribucija vode	62.7	71.6	6.8	31.2	100.8	1.5
F	GRADBENIŠTVO	75.5	68.9	51.2	74.7	87.6	2.9
G	TRGOVINA, POPRAVILA MOTORNIM VOZIL	65.4	62.6	49.4	79.7	78.6	9.5
50	Prodaja, vzdrževanje in popravila motornih vozil, trgovina na drobno z motornimi gorivi	57.3	60.8	45.8	77.7	78.4	7.8
51	Posredništvo in trgovina na debelo	62.2	66.1	53.7	86.2	83.1	14.2
52	Trgovina na drobno, popravila izdel. široke porabe	74.1	57.3	44.1	72.8	72.9	2.4
H	GOSTINSTVO	74.7	34.0	17.2	76.5	94.1	13.1
I	PROMET, SKLADIŠČENJE, ZVEZE	61.1	51.8	20.4	59.1	93.9	27.8
60	Kopenski promet, cevovodni transport	82.0	78.7	20.6	25.3	91.3	42.4
61	Vodni promet	321.7	70.1	20.7	33.3	85.7	90.5
62	Zračni promet	67.6	73.5	14.8	30.1	93.7	98.0
63	Pomožne prom. dej., stor. potovalnih in turist. agencij	57.1	40.7	23.7	87.8	107.7	29.3
64	Poštna in telekom. storitve	46.2	36.9	18.6	71.9	88.9	5.1
K	NEPREMIČNINE, NAJEM, POSLOVNE STORITVE	70.6	51.8	34.2	78.2	93.2	11.0
70	Poslovanje z nepremičninami	50.0	62.8	33.2	60.6	85.4	1.7
71	Dajanje strojev in opreme v najem, izposoja izdelkov široke porabe	55.0	48.1	37.1	71.5	82.6	13.6
72	Obdelava podatkov, podatkovne baze	70.8	51.3	38.5	103.7	109.1	16.1
73	Raziskovanje in razvoj	77.1	53.7	40.7	85.7	95.6	10.9
74	Druge poslovne dejavnosti	72.3	50.3	34.0	79.6	93.7	11.0
O	DRUGE JAVNE, SKUPNE IN OSEBNE ST. DEJ.	71.6	53.6	22.3	62.1	99.8	35.5
90	Storitve javne higiene	68.8	66.7	12.1	39.7	103.1	0.1
91	Dejavnosti združenj, organizacij	116.5	60.9	28.1	140.0	158.7	8.1
92	Rekreacijske, kulturne in športne dejavnosti	70.6	47.2	27.4	75.6	98.7	48.9
93	Druge storitvene dejavnosti	79.1	50.7	23.1	63.3	94.0	1.5

Vir: APP in lastni preračuni na osnovi podatkov APP.

Opomba: * razlika med čistim dobičkom in izgubo poslovnega leta.

Do sedaj izšlo v okviru zbirke delovni zvezki:

Letnik I, leto 1992

- št.1. Razvojno planiranje na ravni Republike Slovenije. Uredil mag. Matej More, Ljubljana, maj 1992, 59. strani
- št.2. Ocena gospodarskega in socialnega razvoja Slovenije v letih 1991 in 1992 (majska analiza) z dokumentacijo, vodja projekta mag. Andrej Hartman, junij 1992
- št.3. Slovenia in 1991 - 1992. Report on economic developments. Ljubljana, June 1992, 55 strani; (with statistical annex)
- št.4. Radej Bojan: Vrste ekonomskih inštrumentov varstva okolja in njihova uporaba. Naravni viri kot razvojni dejavnik - interdisciplinarni raziskovalni projekt trajnega razvoja. Zavod Republike Slovenije za makroekonomske analize in razvoj, Ljubljana, maj 1992, 122 strani
- št.5. Finančni rezultati poslovanja gospodarstva Slovenije v prvem polletju 1992 - primerjalni prikaz po posameznih dejavnostih gospodarstva na osnovi podatkov SDK iz periodičnih obračunov pravnih oseb za prvo polletje 1992. Pripravila: Stane Vencelj in Jana Jevševar, 15. september 1992, 30 strani
- št.6. Finančni rezultati poslovanja zavodov s področja družbenih dejavnosti v Sloveniji v prvem polletju 1992 - primerjalni prikaz po posameznih družbenih dejavnostih na osnovi podatkov SDK iz zaključnih računov in periodičnih obračunov zavodov za prvo polletje 1992 in za leto 1991. Pripravila Jasna Kondža, Ljubljana, 7. oktober 1992
- št.7. Finančni rezultati poslovanja javnih podjetij gospodarstva Slovenije v prvem polletju 1992 - primerjalni prikaz po posameznih dejavnostih gospodarstva na osnovi podatkov SDK iz periodičnih obračunov pravnih oseb za prvo polletje 1992. Pripravila Jana Jevševar, oktober 1992, 36 strani
- št.8. Selected indicators from the income statement and balance sheet by sector and by origin of capital of the Slovenian economy in January - June 1991 and 1992
- št.9. Gospodarska gibanja v letu 1992 in kratkoročne perspektive gospodarstva Slovenije v letu 1993 (Jesenska analiza), vodja projekta mag. Andrej Hartman, oktober 1992, Ljubljana
- št.10. Slovenia - Economic Developments in 1992 nad the Outlook for 1993, October 1992
- št.11. Panožne prognoze na podlagi ocenjevanja perspektivne sposobnosti industrijskih podjetij za obdobje 1992 - 1995, vodja projekta dr. Pavle Gmeiner, Ljubljana, november 1992

Letnik II, leto 1993

- št.1. Ali so se stroški uvoza blaga resnično povečali, dr. Janez Potočnik, Ljubljana, januar 1993
- št.2. Bilanca pomembnejših prehranskih proizvodov, Božena Leonardi, Ljubljana, januar 1993
- št.3. Industrijska politika Slovenije - koncept, omejitve, možnosti in usmeritve na narodnogospodarski in sektorski ravni, dr. Pavle Gmeiner, dr. Anton Povše, Ljubljana, februar 1993
- št.4. Analiza gibanja plač in dometa ter učinkovitosti zamrznitve plač v marcu 1993, Bojan Radej, Ljubljana, marec 1993
- št.5. Finančni rezultati poslovanja gospodarstva Slovenije v letu 1992, Jana Jevševar, april 1993
- št.5.1. Lastninjenje družbenega premoženja v gospodarstvu republike Slovenije v letu 1992, Judita Mirjana Novak, maj 1993
- št.5.2. Finančni rezultati poslovanja javnih podjetij v letu 1992 - primerjalni prikazi na osnovi podatkov zaključnih računov za leto 1992, Jana Jevševar, maj 1993
- št.5.3. Finančni rezultati poslovanja zavodov s področja družbenih dejavnosti - Primerjalni prikazi na osnovi podatkov zaključnih računov za leto 1992, Jasna Kondža, maj 1993
- št.5.4. Finančni rezultati poslovanja bank in zavarovalnic v letu 1992, Vida Brus, maj 1993
- št.6. Portfolio analiza slovenske industrije v obdobju 1990-1992, Tanja Česen, junij 1993
- št.7. Nacionalni računi Slovenije- ocena 1990-93 in projekcije 1994-97, vodja projekta Igor mag. Strmšnik, Zavod RS za makroekonomske analize in razvoj, junij 1993
- št.8. Gospodarska gibanja v Sloveniji leta 1993 in perspektive do leta 1997 (Pomladansko poročilo), vodja projekta mag. Andrej Hartman, Zavod RS za makroekonomske analize in razvoj, junij 1993
- št.9. Finančni rezultati poslovanja gospodarstva, zavodov s področja družbenih dejavnosti ter bank in zavarovalnic v prvem polletju 1993- primerjalni prikazi na osnovi podatkov SDK iz periodičnih obračunov pravnih oseb, Jana Jevševar, Dijana Pirc, Vida Brus, september 1993
- št.10. Mesto Slovenije v svetu- mednarodne primerjave podatkov nacionalnih računov, Tanja Česen, september 1993
- št.11. Gospodarska gibanja v letu 1993 in kratkoročne perspektive gospodarstva Slovenije v letu 1994 (Jesensko poročilo), Zavod RS za makroekonomske analize in razvoj, vodja projekta mag. Andrej Hartman, november 1993
- št.12. Izhodišča za pripravo strategije gospodarskega razvoja Slovenije, dr. Janez Potočnik, november 1993

Letnik III, leto 1994

- št. 1. Prebivalstvo in zaposlenost v Sloveniji na prehodu iz osemdesetih v devetdeseta leta in ocena tendenc razvoja do leta 2000, Tomaž Kraigher, januar 1994
- št. 2. Analiza obrestnih mer in obresti v letih 1991 do 1993, Vida Brus, februar 1994
- št. 3. Analiza in perspektiva deželnega rizika Slovenije, dr.Pavle Gmeiner, maj 1994
- št. 4.1 Finančni rezultati poslovanja gospodarstva Slovenije v letu 1993 - primerjalni prikazi na osnovi podatkov zaključnih računov za leto 1993, Judita Mirjana Novak, maj 1994
- št. 4.2.Finančni rezultati poslovanja zavodov s področja družbenih dejavnosti - primerjalni prikazi na osnovi podatkov zaključnih računov za leto 1993, Dijana Pirc, maj 1994
- št. 4.3.Finančni rezultati poslovanja bank in zavarovalnic v letu 1993 - primerjalni prikazi na osnovi podatkov zaključnih računov za leto 1993, Vida Brus, maj 1994
- št. 4.4.Finančni rezultati podjetij v izgubi v letih 1992 in 1993, Slavica Jurančič, junij 1994
- št. 5. Prikaz cenovnih sprememb v letih 1985 do 1993 - izračun verižnih indeksov cen po sektorjih NACE klasifikacije dejavnosti, Jure Povšnar, Nataša Marzidovšek, junij 1994
- št. 6. Gospodarska gibanja v Sloveniji v letu 1994 s projekcijami razvoja do leta 1998 (Pomladansko poročilo), Zavod RS za makroekonomske analize in razvoj, vodja projekta mag. Andrej Hartman, junij 1994
- št. 7. Regionalni vidiki razvoja Slovenije v obdobju 1990 - 1994, Janja Pečar, julij 1994
- št. 8. Finančni rezultati poslovanja Zavodov s področja družbenih dejavnosti in zavarovalnih organizacij v prvem polletju 1994, Judita Novak, Dijana Pirc in Vida Brus, september 1994
- št. 9. Kmetijska pridelava in odkup kmetijskih proizvodov v obdobju 1988 - 1993, Mateja Kovač, oktober 1994
- št. 10. Analiza gospodarskih gibanj v Sloveniji v letu 1994 s projekcijo razvoja v letu 1995 (Jesensko poročilo), vodja projekta Tanja mag. Česen, Zavod RS za makroekonomske analize in razvoj, november 1994
- št. 11. Primerjava med finančnimi rezultati poslovanja slovenskega gospodarstva za leto 1993 po zakonu o računovodstvu in po slovenskih računovodskih standardih, Judita Mirjana Novak, december 1994
- št. 12. Turistični promet v obdobju 1985 - 1994 in statistični prikaz stanja turizma v Sloveniji, Petra Drobne, december 1994

Letnik IV, leto 1995

- št. 1. Finančni rezultati poslovanja zavodov s področja družbenih dejavnosti v letu 1994, Primerjalni prikazi na osnovi zaključnih računov za leto 1994, Judita Mirjana novak, april 1995
- št. 2. Analiza in perspektiva deželnega rizika Slovenije po dveh scenarijih v obdobju do leta 2000, dr.Pavle Gmeiner, maj 1995
- št. 3. Finančni rezultati poslovanja bank in zavarovalnic v letu 1994 - primerjalni prikazi na osnovi podatkov zaključnih računov, Vida Brus, junij 1995
- št. 4. Analiza gospodarskih gibanj v Sloveniji v letu 1995 s projekcijo razvoja do leta 2000 (Pomladansko poročilo), vodja projekta Igor mag. Strmšnik, julij 1995
- št. 5. Finančni rezultati poslovanja gospodarstva Slovenije v letu 1994 (na osnovi statističnih podatkov iz bilance uspeha leta 1994, Judita Mirjana Novak , julij 1995
- št. 6. Analiza gospodarskih gibanj v Sloveniji v letu 1995 s projekcijo razvoja v letu 1996 (Jesensko poročilo), vodja projekta Igor mag. Strmšnik, oktober 1995
- št. 7. Nacionalni programi in posebni razvojni zakoni v luči strategije gospodarskega razvoja Slovenije in vpliva na regionalni razvoj, mag. Ana Murn, Ljubljana, november 1995
- št. 8. Značilnosti razvoja slovenskih regij, Janja Pečar, Ljubljana, december 1995
- št. 9. Politika cenovnega nadzora v Sloveniji v letih 1991 do 1995, Nataša Marzidovšek, Ljubljana, december 1995
- št. 10. Pregled posebnih razvojnih dokumentov, ki jih je sprejela država Slovenija, mag. Ana Murn, Ljubljana, december 1995
- št. 11. Razmerja v slovenskem gospodarstvu v letih 1992 in 1993 v luči input - output tabel, Vesna Štraser, Ljubljana, februar 1996
- št. 12. Ocena demografskih računov Slovenije 1981 - 1994, Tomaž Kraigher, Ljubljana, marec 1996

Letnik V, leto 1996

- št.1. Analiza gospodarskih gibanj v Sloveniji leta 1996 s ciljno projekcijo razvoja do leta 2000 (Pomladansko poročilo), Urad RS za makroekonomske analize in razvoj, vodji projekta mag. Igor Strmšnik in mag. Alenka Kajzer
- št.2. Finančni rezultati poslovanja gospodarstva Slovenije v letu 1995 (na osnovi statističnih podatkov iz bilance stanja in bilance uspeha za leto 1995), Judita Mirjana Novak, Ljubljana, julij 1996
- št.3. Poslovanje bank v letu 1995, Vida Brus, Ljubljana, julij 1996
- št.4. Javnofinančne obveznosti, ki izhajajo iz dokumentov razvojnega načrtovanja in posebnih rajonih zakonov, mag. Ana Murn, Ljubljana, september 1996
- št.5. Finančni rezultati poslovanja zavodov s področja družbenih dejavnosti v letu 1995, Judita Mirjana Novak, Ljubljana, oktober 1996
- št.6. Neposredne tuje investicije v slovensko gospodarstvo in njihov razvojni potencial. Foreign Direct Investment in the Slovenian Economy and its Development Potential, Matija dr. Rojec, Ljubljana, oktober 1996
- št.7. Regionalni vidiki razvoja Slovenije s poudarkom na finančnih rezultatih poslovanja gospodarskih družb v letu 1995, Janja Pečar, Ljubljana, oktober 1996
- št.8. Kazalci finančne uspešnosti gospodarjenja v letu 1995 po sektorjih in regijah, Liljana Figar kot vodja, Peter Beltram, Vida Brus, Mateja Kovač, Judita Mirjana Novak, Janja Pečar, Boštjan Plešec, Jure Povšnar, Ana Sečnik, Ljubljana, november 1996
- št.9. Ocena input-output tabele Republike Slovenije za leto 1995 v tekočih in stalnih cenah, Ivanka Zakotnik, Ljubljana, november 1996
- št.10. Dejavniki za povečanje konkurenčnosti slovenske predelovalne industrije s posebnim ozirom na kooperacije, razvojne raziskave in tuja vlaganja, dr. Pavle Gmeiner, Ljubljana, december 1996
- št.11. Analiza gospodarskih gibanj v Sloveniji - Jesensko poročilo 1996, vodja projekta dr. Alenka Kajzer, Ljubljana, december 1996
- št.12. Slovenija in Maastrichtski kriteriji konvergence, dr. Ivo Lavrač in mag. Vladimir Lavrač, Ljubljana, februar 1997

Letnik VI, leto 1997

- št.1. Analiza gospodarskih gibanj s ciljno projekcijo do leta 2001 (Pomladansko poročilo), Urad RS za makroekonomske analize in razvoj, vodja projekta dr. Alenka Kajzer, Ljubljana, junij 1997
- št.2. Finančni rezultati poslovanja gospodarskih družb v letu 1996 (na osnovi statističnih podatkov iz bilance stanja in bilance uspeha za leto 1996), Judita Mirjana Novak, Ljubljana, julij 1997
- št.3. Ocena kupne moči bruto domačega proizvoda na prebivalca v Sloveniji 1993-1997 in prognoza do 2005, mag. Tanja Česen, Ljubljana, julij 1997
- št.4. Regionalni vidiki razvoja Slovenije s poudarkom na finančnih rezultatih poslovanja gospodarskih družb v letu 1996, Janja Pečar, Ljubljana, oktober 1997
- št.5. Poslovanje bank v letu 1996, Vida Brus, Ljubljana, oktober 1997
- št.6. Uvod v kupno moč denarne enote in probleme merjenja domačega proizvoda po kupni moči, dr. Pavle Gmeiner, Ljubljana, november 1997
- št.7. Ocena gospodarskih gibanj v letu 1997 in možnosti razvoja v letu 1998 (Jesensko poročilo), Urad RS za makroekonomske analize in razvoj, vodja projekta dr. Alenka Kajzer, Ljubljana, november 1997
- št. 8. Finančni rezultati poslovanja izvoznikov v letu 1996, Judita Mirjana Novak, Ljubljana, december 1997
- št. 9. Kazalci finančne uspešnosti gospodarjenja v letu 1996 po sektorjih, Liljana Figar kot vodja, Vida Brus, Andrej Hrovat, Mateja Kovač, Judita Mirjana Novak, Mateja Pečar, Jure Povšnar, Ana Sečnik, Ljubljana, december 1997
- št.10. SAM Slovenija 1996 (matrika nacionalnih računov), Ivanka Zakotnik, Ljubljana, december 1997
- št.11. Slovenija v Evropi regij - Regionalne strukture razširjene evropske zveze, mag. Igor Strmšnik, Ljubljana, januar 1998
- št.12. Globalna konkurenčnost Slovenije - Eksperimentalna ocena njenih prednosti in slabosti po metodi Svetovnega ekonomskega foruma. dr. Pavle Gmeiner, Ljubljana, januar 1998

Letnik VII, leto 1998

- št. 1. Pregled javnofinančnih prihodkov za leto 1997 (na osnovi Poročila B-2) Agencije RS za plačilni promet, Jasna Kondža, Ljubljana, marec 1998
- št. 2. Projekcije prebivalstva Slovenije 1996 - 2070, Tomaž Kraigher, Ljubljana, marec 1998
- št. 3. Sistem nacionalnih računov SAM (Social Accounting Matrix) Slovenija 1995, dr. Ivo Lavrač, Branka Tavčar, Ivanka Zakotnik, Ljubljana, april 1998
- št. 4. Vladne finančne intervencije v gospodarstvu, Državne pomoči v Evropski uniji, mag. Ana Murn, Ljubljana, maj 1998
- št. 5. Finančni rezultati poslovanja gospodarskih družb v letu 1997 (na osnovi statističnih podatkov iz bilance stanja in bilance uspeha za leto 1997), Judita Mirjana Novak, Ljubljana, julij 1998
- št. 6. Slovenija v letu 1997 – ocene nacionalnih računov, Ivanka Zakotnik, Ljubljana, avgust 1998
- št. 7. Finančna uspešnost gospodarjenja v letu 1997 po sektorjih, Liljana Figar, Andrej Hrovat, Mateja Kovač, Judita Mirjana Novak, Jure Povšnar, Mateja Pečar, Ana Sečnik, Ljubljana, oktober 1998
- št. 8. Ocena četrletnega bruto domačega proizvoda Slovenije potrošna struktura 1995 – 1997, dr. Tanja Česen, Ljubljana, november 1998
- št. 9. Regionalni vidiki razvoja Slovenije s poudarkom na finančnih rezultatih poslovanja gospodarskih družb v letu 1997, Janja Pečar, december 1998
- št. 10. Razvojni indikatorji za vrednotenje okoljske kakovosti gospodarske rasti, Bojan Radej, februar 1999
- št. 11. Koncept in empirični rezultati merjenja nacionalne konkurenčne sposobnosti v Sloveniji za obdobje 1995-1998 in napovedi do leta 2000, dr. Pavle Gmeiner, Liljana Figar, februar 1999
- št. 12. Prenova regionalne politike, mag. Igor Strmšnik, april 1999

Letnik VIII, leto 1999

- št. 1. Finančni rezultati poslovanja gospodarskih družb v letu 1998 (na osnovi statističnih podatkov iz bilance stanja in bilance uspeha za leto 1998), Judita Mirjana Novak, avgust 1999
- št. 2. Ocenjevanje cen življenskih potrebščin, drobnoprodajnih cen in cen industrijskih izdelkov pri proizvajalcih, Boštjan Plešec, Nataša Marzidovšek, maj 2000
- št. 3. Strategija gospodarskega razvoja Slovenije - razvojni scenarij, koordinatorja: mag. Igor Strmšnk, Branka Tavčar, september 1999
- št. 4. Matrika nacionalnih računov - Slovenija 1998, Ivanka Zakotnik, december 1999
- št. 5. Finančna uspešnost gospodarjenja v letu 1998 po sektorjih, Jure Povšnar, dr. Tanja Česen, Andrej Hrovat, Mojca Koprivnikar Šušteršič, Mateja Kovač, Judita Mirjana Novak, Ana Sečnik, februar 2000
- št. 6. Vzroki primanjkljaja na tekočem računu plačilne bilance v obdobju tranzicije, mag. Rotija Kmet, februar 2000
- št. 7. Poslovanje bančnega sistema v letu 1998, Andrej Hrovat, februar 2000
- št. 8. Regionalni vidiki razvoja Slovenije s poudarkom na finančnih rezultatih poslovanja gospodarskih družb v letu 1998, Janja Pečar, marec 2000
- št. 9. Pregled javnofinančnih prihodkov za leto 1998 in 1999 (na osnovi Poročila B-2) Agencije RS za plačilni promet, Jasna Kondža, Ljubljana, april 2000
- št. 10. Zunanje neravnovesje in ekonomska politika v obdobju tranzicije - primer Češke, Madžarske in Poljske z možnimi zaključki za Slovenijo, mag. Rotija Kmet, marec 2000
- št. 11. Sodobne tendence v odnosih med storitveno in industrijsko proizvodnjo v svetu in v Sloveniji, dr. Metka Stare, Ljubljana, april 2000
- št. 12. Regionalna politika, Mojca Aljančič, Sara Dragana Bogdanovič, Ljubljana, maj 2000

Letnik IX, leto 2000

- št. 1. Neposredne tuje investicije v Slovenijo, trendi, razvoj in politika v obdobju 1997 - 1999, dr. Matija Rojec, Ljubljana, julij 2000
- št. 2. Finančni rezultati poslovanja gospodarskih družb v letu 1999 (na osnovi statističnih podatkov iz bilance stanja in bilance uspeha za leto 1999), Judita Mirjana Novak, Ljubljana, september 2000
- št. 3. Plačilna bilanca in napovedovanje njenega razvoja, mag. Jože Markič, Ljubljana, september 2000
- št. 4. Ekonometrična analiza gibanja investicij v osnovna sredstva v Sloveniji, mag. Vesna Štraser, Ljubljana, oktober 2000
- št. 5. Poslovanje bančnega sistema v letu 1999, mag. Luka Vesnaver, Ljubljana, oktober 2000
- št. 6. Pomen in merjenje osnovne inflacije v Sloveniji, mag. Boštjan Vasle, Ljubljana, oktober 2000
- št. 7. Shema indikatorjev monitoringa okoljskega razvoja, mag. Bojan Radej, Jure Povšnar, Mateja Kovač, Ivanka Zakotnik, dr. Pavle Gmeiner, Matjaž Hanžek in dr. Janko Seljak, Ljubljana, november 2000
- št. 8. Regionalni vidiki razvoja Slovenije s poudarkom na finančnih rezultatih poslovanja gospodarskih družb v letu 1999, Janja Pečar, mag. Metka Farič, januar 2001
- št. 9. Analiza poslovanja gospodarskih družb v obdobju 1995-1999 po dejavnostih, mag. Rotija Kmet, Janez Kušar, Jure Povšnar, Mateja Kovač, dr. Tanja Česen, mag. Mateja Peternelj, marec 2001
- št. 10. Državne in strukturne pomoči v Evropski uniji, posameznih državah Evropske unije in Sloveniji, Ana Murn, marec 2001

Letnik X, leto 2001

- št. 1. Motivi in strategije tujih investitorjev v Sloveniji / Motivation and Strategic Considerations of Foreign Investors in Slovenia, Matija Rojec, Miroslav Stanojević, avgust 2001
- št. 2. Sektorska analiza poslovanja gospodarskih družb v obdobju 1995 - 2000, mag. Rotija Kmet, Gorazd Kovačič, Mojca Koprivnikar Šušteršič, Jure Povšnar, Eva Zver, Mateja Kovač, Janez Kušar, mag. Brigita Lipovšek, 2001

NAROČILNICA		
Ime, priimek, podpis		
Naslov naročnika		
Davčna št.	Zavezanec za DDV <input type="checkbox"/> DA <input type="checkbox"/> NE	Datum:
Označiti z X	<i>Periodika</i>	SIT
	Pomladansko/Jesensko poročilo. Letna naročnina za eno publikacijo 1,650 SIT. Analiza gospodarskih gibanj v Sloveniji s ciljno projekcijo razvoja v prihodnjih letih, ocenami nacionalnih računov in obsežno dokumentacijo.	3,300
	Spring/Autumn Report. Letna naročnina za eno publikacijo 2,200 SIT.	4,400
	InfoZMAR/IMADInfo. 1 izvod brezplačno. Koristne informacije o ZMAR. Slovensko, angleško.	
	Delovni zvezki. 10 zvezkov letno. Objave detaljnih rezultatov analiz, podatkovnih serij in metodoloških razprav. Cena za en izvod 1,800 SIT.	17,100
	IB revija. Štiri številke letno (vključuje mednarodno IB Review). Revija za strokovna in metodološka vprašanja gospodarskega, prostorskega in socialnega razvoja. Enojna št. 1,600 SIT.	8,000
	IB Review (Journal for Institutional Innovation, Development, and Transition)	3,500
	Ekonomsko ogledalo. 12 števk letno (vključuje letno izdajo). Cena za en izvod 1,300 SIT.	14,850
	Ekonomsko ogledalo - Letna izdaja. Izbor iz Ekonomskih ogledal preteklega leta. Dogajanja na letni ravni za področja, ki jih redno mesečno spremljamo v EO.	1,400
	Slovenian Economic Mirror (including Annual Edition).	14,850
	Slovenian Economic Mirror - Annual Edition.	1,400
	<i>Knjižne izdaje</i>	SIT
	J. Potočnik, B. Majcen: Slovenija in EU , 1996, 290 str. Koristi in stroški približevanja EU, tudi na panožni ravni. Izračuni z modelom splošnega ravnotežja.	2,500
	P. Gmeiner: Analiza in perspektiva deželne rizika Slovenije , 1996, 67 str. Avtor pri projekciji deželne tveganja izhaja iz metode Euromoneya in projekcij gibanj do leta 2000 iz Strategije gospodarskega razvoja Slovenije. Ovrednoti posledice uresničitve Scenarija (+) in Scenarija (-) SGRS.	1,300
	F. Cimperman, A. Kožar, F. Kuzmin, L. Pfajfar, B. Plešec, M. Simončič, I. Strmšnik, A. Strojani: Kvartalni ekonometrični model slovenskega gospodarstva , 1996, 164 str. Kvartalni ekonometrični model sestavljen iz realnega, zunanjetrgovinskega in monetarnega bloka.	1,900
	Matija Rojec: Prestrukturiranje z neposrednimi tujimi investicijami: Slovenija/Restructuring with foreign direct investment: The Case of Slovenia , 1998.	2,000
	B. Radej: Onesnaženje naprodaj , 1994, 166 str.	1,900
	Strategija gospodarskega razvoja (SGRS) , 1995. Približevanje Evropi – rast, konkurenčnost in integriranje, 1,500 SIT. Approaching Europe: Growth, Competitiveness and integration, 2,000 SIT. Utemeljitev, vrednote in cilji, 750 SIT. Splošni pogoji za gospodarski razvoj, 2,000 SIT. Faktorji gospodarskega razvoja, 2,000 SIT. Prostor, okolje, socialna varnost, 1,500 SIT. Infrastruktura, kmetijstvo, industrija, storitve, 1,750 SIT. Scenarij gospodarskega razvoja Slovenije do leta 2000, 1,000 SIT.	12,500
	Strategija R Slovenije za vključitev v Evropsko unijo , ekonomski in soc. del, 1998.	2,500
	B. Radej, A. Pirc Velkavrh, L. Globevnik: Indikatorji o okolju in razvoju / Indicators on environment and development , 1999, 216 str.	1,880
	M. Hanžek: Poročilo o človekovem razvoju-Slovenija 2000-2001 , cena je z DDV.	2,000
Davek	8-odstotni DDV v ceno še ni vključen.	
Popusti	Na količino – po dogovoru (pri naročilu večjega števila izvodov ene publikacije do 25%), za naročilo na več mesečnih zbirki (na dve zbirki 20%, in 25% za naročilo na vsaj tri) in za organe Vlade RS.	
Naročilo in informacije	UMAR, Gregorčičeva 27, 1000 Ljubljana; telefon 01-478-1043; fax 01-478-1070. E-mail: gp.umar@gov.si. Naročene publikacije in račun vam bomo poslali po pošti.	
Obnavljanje	Naročilo se avtomatično obnavlja za naslednje leto.	
Odpoved	Pisna odpoved naročnine velja po izteku leta, za katero je bila naročnina obnovljena.	