

Delovni zvezki Urada RS za makroekonomske analize in razvoj
ISSN: 1318-1920

Izdajatelj:

Urad RS za makroekonomske analize in razvoj
Gregorčičeva 27, 1000 Ljubljana.

Tel: (+386) 1 478 10 12

Fax: (+386) 1 478 10 70

E-mail: publicistika.umar@gov.si

<http://www.gov.si/umar/public/dz.php>

Mnenja in zaključki, objavljeni v prispevkih v publikaciji Delovni zvezki UMAR, ne odražajo nujno uradnih stališč Urada RS za makroekonomske analize in razvoj

Avtorica: Judita Mirjana NOVAK

Odgovorna urednica: Eva ZVER

Prevod povzetka: Tina POTRATO

Lektoriranje povzetka: Dean JESSON

Lektoriranje: Služba za prevajanje in lektoriranje Generalnega sekretariata Vlade RS

Grafikoni: Marjeta ŽIGMAN

Obdelava podatkov: Vlado MOSTNAR

Tehnična urednica, prelom: Ema Bertina KOPITAR

Distribucija: Katja FERFOLJA

Tisk: SOLOS, Ljubljana

Naslovnica: Sandi RADOVAN, Studio DVA

Naklada: 200

Ljubljana, 2006

Judita Mirjana Novak

Poslovanje gospodarskih družb v letu 2005

Delovni zvezek 14 / 2006

Kazalo

Povzetek	7
Summary	8
Uvod	9
1 Poslovanje gospodarskih družb v letu 2005	11
1.1 Skupni poslovni izid gospodarskih družb v letu 2005	12
1.1.1 Prihodki	13
1.1.2 Odhodki	15
1.2 Poslovanje gospodarskih družb v posameznih dejavnostih v letu 2005	19
1.2.1 Prihodki in odhodki družb v posameznih dejavnostih	20
1.2.2 Poslovni izid družb v posameznih dejavnostih	21
1.3 Sredstva in obveznosti do virov sredstev vseh gospodarskih družb skupaj in po posameznih dejavnostih v letu 2005	23
1.3.1 Sredstva	23
1.3.2 Obveznosti do virov sredstev	26
1.4 Plačilna sposobnost	28
1.4.1 Evidence pravnih oseb z dospelimi neporavnanimi obveznostmi neprekinjeno več kot pet dni v mesecu	28
1.4.2 Prisilne poravnave, stečajni in likvidacije	29
1.4.3 Izbrisi po Zakonu o finančnem poslovanju podjetij	30
1.5 Uspešnost poslovanja vseh gospodarskih družb skupaj in po posameznih dejavnostih v letih 2004 in 2005	31
2 Poslovanje gospodarskih družb glede na velikost v letu 2005	35
2.1 Gospodarske družbe glede na število zaposlenih	35
2.1.1 Poslovanje gospodarskih družb glede na število zaposlenih v letu 2005	35
2.1.2 Kazalniki uspešnosti poslovanja gospodarskih družb glede na število zaposlenih v letih 2004 in 2005	37
2.2 Velike, srednje in majhne družbe	39
2.2.1 Poslovanje velikih, srednjih in majhnih družb v letu 2005	39
2.2.2 Kazalniki uspešnosti poslovanja velikih, srednjih in majhnih družb v letih 2004 in 2005	42
3 Izvozniki v letu 2005	45
3.1 Poslovanje izvoznikov v letu 2005	45
3.1.1 Poslovni izid	46
3.1.2 Sredstva in obveznosti do virov sredstev	47
3.2 Uspešnost poslovanja izvoznikov v letih 2004 in 2005	48
4 Gospodarske družbe glede na obliko lastnine v letu 2005	51
4.1 Poslovanje gospodarskih družb glede na obliko lastnine v letu 2005	51
4.1.1 Poslovni izid	52
4.1.2 Sredstva in obveznosti do virov sredstev v letu 2005	54
4.2 Uspešnost poslovanja gospodarskih družb glede na obliko lastnine v letih 2004 in 2005	55

5	Gospodarske družbe glede na poreklo kapitala v letu 2005	57
5.1	Poslovanje gospodarskih družb glede na poreklo kapitala v letu 2005	57
5.1.1	Poslovni izid	58
5.1.2	Sredstva in obveznosti do virov sredstev v letu 2005	60
5.2	Uspešnost poslovanja gospodarskih družb glede na poreklo kapitala v letih 2004 in 2005	60
6	Zadruga v letu 2005	63
6.1	Poslovanje zadrug v letu 2005	63
6.1.1	Poslovni izid	64
6.1.2	Sredstva in obveznosti do virov sredstev	67
6.2	Uspešnost poslovanja zadrug v letih 2004 in 2005	67
	Podatkovna priloga	71

Povzetek

Gospodarske družbe so pri sestavljanju letnega poročila za leto 2005 četrtič in zadnjič upoštevale prenovljene slovenske računovodske standarde, ki so jih uporabljale od 1. januarja 2002. Zadnjič so upoštevale tudi Zakon o gospodarskih družbah iz leta 1993 z vsemi poznejšimi spremembami in dopolnitvami, katerega uradno prečiščeno besedilo je bilo objavljeno v Uradnem listu Republike Slovenije 17. februarja 2005.

Gospodarske družbe so podatke iz letnih poročil za leto 2005 za državno statistiko do 31. marca 2006 predložile Agenciji Republike Slovenije za javnopravne evidence in storitve. To so morale storiti skladno z Zakonom o gospodarskih družbah in Letnim programom statističnih raziskovanj za leto 2006. Podatke so predložile na posebnih, poenotnih obrazcih, ki jih je z Metodološkim navodilom za predložitev letnih poročil in drugih podatkov gospodarskih družb in samostojnih podjetnikov za leto 2005 predpisala Agencija Republike Slovenije za javnopravne evidence in storitve. Pri izpolnjevanju poenotnih obrazcev so morale za leto 2005 upoštevati tudi Pojasnilo 1 k SRS 19 – Pripoznavanje terjatev in obveznosti za odloženi davek, ki ga je sprejel Slovenski inštitut za revizijo na podlagi Zakona o davku od dohodkov pravnih oseb, ki je začel veljati 1. januarja 2005. Po tem pojasnilu so lahko prevrednotile poslovni izid za znesek učinka terjatev in obveznosti za odloženi davek, kar je v letu 2005 vplivalo na večji neto čisti dobiček gospodarskih družb.

Podatke iz letnih poročil za leto 2005 je Agenciji Republike Slovenije za javnopravne evidence in storitve predložilo 43.711 gospodarskih subjektov – pravnih oseb (od tega 39.756 kapitalskih družb, 3.623 osebnih družb in 332 zadrug) s 474.601 zaposlenim. Poslovanje so zaključili z neto čistim dobičkom (s pozitivno razliko med čistim dobičkom in čisto izgubo), ki je bil v znesku 433.127 milijonov tolarjev za 10,7 % večji od neto čistega dobička, ki so ga izkazali gospodarski subjekti – pravne osebe v letu 2004. To je bilo najmanjše povečanje neto čistega dobička v obdobju 2002–2005, v katerem so se računovodske evidence vodile po prenovljenih slovenskih računovodskih standardih.

V delovnem zvezku sta predstavljeni analiza poslovanja gospodarskih družb v letu 2005 za:

- vse gospodarske družbe skupaj,
 - gospodarske družbe v posameznih dejavnostih,
 - gospodarske družbe glede na število zaposlenih,
 - velike, srednje in majhne gospodarske družbe,
 - izvozne gospodarske družbe,
 - gospodarske družbe glede na obliko lastnine,
 - gospodarske družbe glede na poreklo kapitala
- in analiza poslovanja zadrug v letu 2005.

Ključne besede: gospodarske družbe, Zakon o gospodarskih družbah, slovenski računovodski standardi, podatki iz izkaza poslovnega izida, podatki iz bilance stanja, kazalniki uspešnosti poslovanja.

Summary

For the fourth and final year, Slovenian commercial companies compiled their annual reports for 2005 in accordance with the revised Slovenian Accounting Standards (SAS) enforced on 1 January 2002. This was also the last year that companies had to comply with the provisions of the Companies Act from 1993 with all its subsequent amendments (the official consolidated text of the law was published in the Official Gazette of the Republic of Slovenia on 17 February 2005).

For statistical purposes, commercial companies submitted data from their annual reports for 2005 to the national Agency for Public Legal Records and Related Services (AJPES) by 31 March 2006. This is laid down in the Companies Act and the Annual Programme of Statistical Surveys for 2006. Data were submitted on standardised forms provided by the AJPES in the methodological guidelines for submitting annual reports and other data of commercial companies and private entrepreneurs. In the standardised forms for 2005, companies were also required to observe Explanation 1 to the SAS 19 – Determination of Deferred Tax Assets and Liabilities, which was adopted by the Slovenian Institute of Auditors pursuant to the Corporation Tax Act that entered into force on 1 January 2005. According to this Explanation, companies could revalue their profit or loss by the effect of the deferred tax assets and liabilities, which resulted in a higher positive difference between the net profit and net loss of Slovenian companies in 2005.

A total of 43,711 economic subjects – legal entities – employing 474,601 workers submitted data from their annual reports for 2005 to AJPES. Among those, there were 39,756 corporations, 3,623 partnerships and 332 co-operative societies. They ended the year with a positive difference between net profit and net loss totalling SIT 433.127 million, i.e. 10.7% more than the positive difference recorded by economic subjects – legal entities in 2004. This was the smallest increase in the period 2002-2005, during which accounting records were kept in accordance with the revised Slovenian Accounting Standards.

This Working Paper analyses the performance in 2005 of:

- commercial companies as a whole;
- companies classified by activity;
- companies classified by number of employees;
- large, medium-sized and small companies;
- exporters;
- companies classified by kind of ownership;
- companies classified by origin of capital; and
- co-operative societies.

Key words: commercial companies, Companies Act, Slovenian Accounting Standards, profit and loss accounts data, balance sheet data, company performance indicators.

Uvod

Gospodarske družbe (v nadaljevanju družbe) morajo pri vodenju računovodskih evidenc poslovanja in sestavljanju letnega poročila upoštevati slovenske računovodske standarde (v nadaljevanju SRS), Zakon o gospodarskih družbah (v nadaljevanju ZGD) ter mnenja in stališča Slovenskega inštituta za revizijo.

Pri sestavljanju letnega poročila za poslovno leto 2005 so družbe četrtič in zadnjič upoštevale prenovljene SRS¹, ki jih je sprejel strokovni svet Slovenskega inštituta za revizijo 17. decembra 2001 (od 1. januarja 2006 se uporabljajo že drugič prenovljeni SRS²). Zadnjič so upoštevale tudi ZGD iz leta 1993 z vsemi poznejšimi spremembami in dopolnitvami, katerega uradno prečiščeno besedilo (ZGD–UPB1³) je bilo objavljeno v Uradnem listu Republike Slovenije 17. februarja 2005 (3. maja 2006 je začel veljati nov ZGD, to je ZGD–1⁴).

Družbe so za državno statistiko podatke iz letnih poročil za leto 2005 do 31. marca 2006 predložile Agenciji Republike Slovenije za javnopravne evidence in storitve (v nadaljevanju AJPES). To so morale storiti skladno z ZGD–UPB1 ter Letnim programom statističnih raziskovanj za leto 2006⁵. Podatke so predložile na poenotenih obrazcih, ki jih je predpisala AJPES z Metodološkim navodilom za predložitev letnih poročil in drugih podatkov gospodarskih družb in samostojnih podjetnikov posameznikov⁶. Pri izpolnjevanju poenotenih obrazcev so morale za leto 2005 upoštevati tudi Pojasnilo 1 k SRS 19 – Pripoznavanje terjatev in obveznosti za odloženi davek⁷, ki ga je sprejel Slovenski inštitut za revizijo na podlagi Zakona o davku od dohodkov pravnih oseb⁸, ki je začel veljati 1. januarja 2005.

Podatke iz letnih poročil za leto 2005 je AJPES prejel od 43.711 družb⁹. Med njimi je bilo 39.756 kapitalskih družb (družbe z omejeno odgovornostjo, delniške družbe in komanditne delniške družbe), 3.623 osebnih družb (družbe z neomejeno odgovornostjo, komanditne družbe in tihe družbe) ter 332 zadrug. Te družbe so v letu 2005:

- zaposlovale 474.601 delavca (2,7 % več kot v letu 2004),
- izkazale 14.424.677 milijonov tolarjev prihodkov (9,1 % več kot v letu 2004),
- ustvarile 3.305.685 milijonov tolarjev dodane vrednosti (6,8 % več kot v letu 2004),
- izkazale 433.127 milijonov tolarjev neto čistega dobička – pozitivne razlike med čistim dobičkom in čisto izgubo (12,6 % več kot v letu 2004)
- in ob koncu leta razpolagale s 17.964.624 milijonov tolarjev sredstev (12,0 % več kot ob koncu leta 2004).

¹ Uradni list RS, št. 107/01.

² Uradni list RS, št. 118/05.

³ Uradni list RS, št. 15/05.

⁴ Uradni list RS, št. 42/06.

⁵ Uradni list RS št. 99/05.

⁶ Uradni list RS, št. 112/05.

⁷ Uradni list RS, št. 9/06.

⁸ Uradni list RS, št. 17/05 in 108/05.

⁹ Izvzeti so podatki bank, zavarovalnic, družb za upravljanje in nekaterih drugih finančnih in investicijskih družb, ki ne poslujejo po kontnem načrtu za družbe. Izvzeti so tudi podatki o poslovanju Slovenske odškodninske družbe in Kapitalske družbe pokojninskega in invalidskega zavarovanja ter podatki družb, ki so bile v stečajnem ali likvidacijskem postopku.

V letu 2005 so družbe zadnjič upoštevale prenovljene SRS, ki so jih uporabljale od 1. 1. 2002

Podatke iz letnih poročil za leto 2005 je AJPES prejel od 43.711 družb

Največ družb (29,4 %) je bilo v **dejavnosti** trgovine, popravil motornih vozil in izdelkov široke porabe. Največ zaposlenih (43,9 %) so imele družbe v predelovalnih dejavnostih. Slednje so tudi največ prispevale k skupnim prihodkom (34,4 %), celotni dodani vrednosti (40,8 %) in skupni vrednosti sredstev vseh družb (26,2 %).

Po številu zaposlenih so prevladovalе družbe z 0 do 1 zaposlenim. Takih je bila dobra polovica družb. Več kot 500 zaposlenih je imelo samo 0,3 % družb, vendar so prav te zaposlovalе največ delavcev (30,1 %) ter največ prispevale k skupnim prihodkom (30,1 %), celotni dodani vrednosti (33,7 %) in skupni vrednosti sredstev vseh družb (29,9 %).

V letu 2005 so se družbe razvrstile (po 52. členu ZGD–UPB1) na **majhne, srednje in velike** po enakih merilih kot v letu 2004 (52. člen ZGD–H¹⁰). Od 43.711 družb je bilo 96,4 % majhnih, 1,8 % srednjih in 1,8 % velikih družb. Slednje so zaposlovalе največ delavcev (46,8 %) in so največ prispevale k skupnim prihodkom (56,9 %), celotni dodani vrednosti (54,8 %) ter celotni vrednosti sredstev družb (61,1 %).

Med družbami je bilo samo 23,8 % **izvoznikov** (družb, ki so izkazale čiste prihodke od prodaje tudi na tujem trgu) in kar 76,2 % družb, ki so izkazale čiste prihodke samo od prodaje na domačem trgu. Čeprav je bila med družbami samo slaba četrtna izvoznikov, so ti zaposlovali skoraj tri četrtine vseh delavcev (71,7 %), ustvarili 79,6 % skupnih prihodkov, 76,2 % celotne dodane vrednosti in razpolagali z 62,8 % celotne vrednosti sredstev vseh družb.

Po obliki lastnine kapitala so prevladovalе družbe z zasebno obliko lastnine. Takih je bilo kar 95,0 % družb. Pri njih je bila zaposlena dobra polovica vseh delavcev (52,5 %), ki so prispevali 52,7 % k skupnim prihodkom, 49,1 % k celotni dodani vrednosti in upravljali 44,7 % celotne vrednosti sredstev družb.

Po poreklu kapitala so prevladovalе družbe z domačim poreklom kapitala. Takih je bilo 88,7 % družb. Zaposlovalе so 84,9 % delavcev, ustvarile 77,6 % skupnih prihodkov, 80,8 % celotne dodane vrednosti ter razpolagale z 81,3 % celotne vrednosti sredstev družb.

¹⁰ Uradni list RS, št. 139/04

1 Poslovanje gospodarskih družb v letu 2005

V letu 2005 je 43.711 družb s 474.601 zaposlenim izkazalo neto čisti dobiček (pozitivno razliko med čistimi dobički in čistimi izgubami) v znesku 433.127 milijonov tolarjev.

Tabela 1: Poslovanje gospodarskih družb v obdobju 1994–2005

Leto	Gospodarske družbe		Zaposleni		Neto čisti dobiček (+) Neto čista izguba (-)
	Število	Verižni indeks	Število	Verižni indeks	Znesek v mio SIT
1994	30.941		475.120		-36.467
1995	33.609	108,6	484.602	102,0	-24.937
1996	35.786	106,5	467.238	96,4	-60.417
1997	36.717	102,6	460.376	98,5	-3.868
1998	37.585	102,4	459.094	99,7	36.536
1999	37.553	99,9	463.481	101,0	119.520
2000	37.695	100,4	468.677	101,1	117.521
2001	37.210	98,7	473.447	101,0	-299.443
2002	38.051	102,3	469.166	99,1	215.498
2003	39.837	104,7	464.381	99,0	314.751
2004	42.068	105,6	468.053	100,8	391.397
2005	43.711	103,9	474.601	101,4	433.127

Vir: APP - Statistični podatki iz bilance uspeha gospodarskih družb za leto 1994, 1995, 1996, 1997, 1998, 1999, 2000 in 2001; AJPES - Podatki iz izkaza poslovnega izida gospodarskih družb za leto 2002, 2003, 2004 in 2005.

V obdobju 1994¹¹–2005 se je število družb vsako leto (razen v letih 1999 in 2001) povečalo, manj pogosto pa se je povečalo število zaposlenih (glej tabelo 1). Leta 2005 je bilo v primerjavi z letom 1994 že 12.770 (41,3 %) več družb in 519 (0,1 %) manj zaposlenih. To pomeni, da se je povprečno število zaposlenih v posamezni družbi zmanjšalo s 15,36 v letu 1994 na 10,86 v letu 2005, kar je najmanjše letno povprečje v celotnem dvanajstletnem obdobju.

Ker so se v letu 2002 pri vodenju računovodskih evidenc in sestavljanju letnega poročila družb začeli uporabljati prenovljeni SRS (glej Delovni zvezek št. 1, letnik XII/03)¹², je neto čisti dobiček družb v letu 2005 realno primerljiv samo z zadnjimi tremi leti. Primerjava kaže, da je bil neto čisti dobiček družb v letu 2005 za 101,0 % večji kot v letu 2002, za 37,6 % večji kot v letu 2003 in za 10,7 % večji kot v letu 2004. V obdobju 2002–2005 se je neto čisti dobiček družb najbolj povečal v letu 2003 glede na leto 2002 (za 46,1 %) in najmanj v letu 2005 glede na leto 2004 (za 10,7 %).

Pri razporeditvi družb po dejavnostih, je bilo tako kot vsa leta do zdaj tudi v **letu 2005** največ družb v dejavnosti trgovine, popravil motornih vozil in izdelkov široke porabe (29,4 %), sledile so družbe v dejavnosti nepremičnin, najema in poslovnih storitev (27,1 %) ter družbe v predelovalnih dejavnostih (15,6 %). Največ zaposlenih je bilo v družbah predelovalnih dejavnosti (43,9 %) ki so tudi največ prispevale k skupnim prihodkom (34,4 %), celotni dodani vrednosti (40,8 %) in skupni vrednosti sredstev ob koncu leta (26,2 %).

¹¹ Družbe od 1. 1. 1994 vodijo računovodske evidence in sestavljajo letna poročila skladno s SRS in ZGD.

¹² Judita Mirjana Novak: Poslovanje gospodarskih družb v letu 2002, str. 9.

Tabela 2: Glavni podatki o poslovanju gospodarskih družb v letu 2005

	Znesek v mio SIT		Indeks 2005/2004	Delež v prihodkih v %	
	2005	2004		2005	2004
Število družb (celo število)	43.711		-	-	-
Število zaposlenih (celo število)	474.601	461.943	102,7	-	-
Prihodki	14.424.677	13.225.193	109,1	100,0	100,0
Odhodki	13.871.339	12.740.908	108,9	96,2	96,3
Dodana vrednost	3.305.685	3.094.711	106,8	22,9	23,4
Čisti dobiček	615.478	562.725	109,4	4,3	4,3
Čista izguba	182.351	178.216	102,3	1,3	1,3
Neto čisti dobiček / izguba	433.127	384.509	112,6	3,0	2,9
Bilančni dobiček	1.599.746	1.279.730	125,0	11,1	9,7
Bilančna izguba	421.348	364.299	115,7	2,9	2,8
Neto bilančni dobiček / izguba	1.178.398	915.431	128,7	8,2	6,9

Vir: AJPES - Podatki iz izkaza poslovnega izida gospodarskih družb za leto 2005.

1.1 Skupni poslovni izid gospodarskih družb v letu 2005

Družbe morajo poslovni izid za državno statistiko izkazati stopenjsko, v skladu s prvo različico SRS št. 25. Iz podatkov za leto 2005 je razvidno, da so na prvi in tretji stopnji izkazale neto dobiček (pozitivno razliko med dobičkom in izgubo), na drugi stopnji pa neto izgubo (negativno razliko med dobičkom in izgubo). Iz podatkov je tudi razvidno, da je k pozitivnemu poslovnemu izidu družb največ prispeval neto dobiček na prvi stopnji, to je neto dobiček iz poslovanja.

V letu 2005 so bili poslovni prihodki večji od poslovnih odhodkov, zato so družbe na prvi stopnji izkazale **neto dobiček iz poslovanja**¹³, ki je znašal 542.981 milijonov tolarjev (9,2 % več kot v letu 2004). Neto dobiček, ugotovljen na prvi stopnji, je na drugi stopnji zmanjšala negativna razlika med finančnimi prihodki in finančnimi odhodki

Tabela 3: Stopenjski izkaz poslovnega izida gospodarskih družb v letu 2005

	Znesek v mio SIT		Indeks 2005/2004
	2005	2004	
Neto dobiček / izguba	553.338	484.285	114,3
- iz poslovanja	542.981	497.236	109,2
- od financiranja	-28.887	-49.534	58,3
- od izrednih dogodkov	39.244	36.583	107,3
Davek iz dobička	137.359	99.776	137,7
Odloženi davki	-17.148		
NETO ČISTI DOBIČEK / IZGUBA	433.127	384.509	-

Vir: AJPES - Podatki iz izkaza poslovnega izida gospodarskih družb za leto 2005.

¹³ Neto dobiček iz poslovanja je pozitivna razlika med dobičkom in izgubo iz poslovanja.

v znesku 28.887 milijonov tolarjev (41,7 % manj kot v letu 2004). Tako je **neto dobiček iz rednega delovanja**¹⁴, ki so ga družbe izkazale na drugi stopnji, znašal 514.094 milijonov tolarjev (14,2 % več kot v letu 2004). Ta znesek je na tretji stopnji povečala pozitivna razlika med izrednimi prihodki in izrednimi odhodki, ki je znašala 39.244 milijonov tolarjev (7,3 % več kot v letu 2004). Glede na to so družbe na tretji stopnji izkazale **neto celotni dobiček**¹⁵ v znesku 553.338 milijonov tolarjev (14,3 % več kot v letu 2004). Ko od tega zneska odštejemo davek iz dobička in odložene davke (v skupnem znesku 120.211 milijonov tolarjev), pridemo do **neto čistega dobička**¹⁶ v znesku 433.127 milijonov tolarjev (12,6 % več kot v letu 2004).

Za leto 2005 so družbe prvokrat obračunale **davek iz dobička** skladno z Zakonom o davku od dohodkov pravnih oseb¹⁷ (ki je v celoti začel veljati 1. januarja 2005) in z upoštevanjem njegovih sprememb in dopolnitev¹⁸. Ker se je v primerjavi z letom 2004 ob nespremenjenih stopnjah razširila davčna osnova, se je davčna obremenitev nekaterih družb zelo povečala. Družbe so za leto 2005 skupno obračunale 137.359 milijonov tolarjev davka iz dobička, kar je za 37,7 % več kot v prejšnjem letu.

Družbe so v letu 2005 lahko prevrednotile poslovni izid za znesek učinka terjatev in obveznosti za **odloženi davek**¹⁹. To so lahko storile skladno s pojasnilom 1 k SRS 19. Med družbami, ki so uporabile te možnosti, je 483 družb izkazalo za 19.568 milijonov tolarjev več terjatev kot obveznosti za odložene davke, kar je izboljšalo njihov poslovni izid za leto 2005. Pri 705 družbah, ki so izkazale za 2.420 milijonov tolarjev več obveznosti kot terjatev za odložene davke, pa se je njihov poslovni izid za leto 2005 poslabšal. Neto učinki terjatev in obveznosti za odloženi davek so tako znašali 17.148 milijonov tolarjev in za ta znesek povečali neto čisti dobiček družb za leto 2005.

1.1.1 Prihodki

V letu 2005 so družbe ustvarile 14.424.677 milijonov tolarjev **prihodkov**, to je 9,1 % več kot v preteklem letu. Največ prihodkov so ustvarile družbe predelovalnih dejavnosti (34,4 %) in dejavnosti trgovine, popravil motornih vozil in izdelkov široke porabe (34,0 %).

Med prihodki je bilo 97,2 % poslovnih prihodkov, 2,3 % finančnih prihodkov in 0,5 % izrednih prihodkov.

Poslovni prihodki v znesku 14.017.862 milijonov tolarjev so bili za 9,6 % večji kot v preteklem letu. Kar 97,3 % te vrednosti so pomenili čisti prihodki od prodaje proizvodov, storitev, blaga in materiala, ki zajemajo čiste prihodke od prodaje na domačem in tujem trgu. S skupnim zneskom 13.640.033 milijonov tolarjev so bili za 9,7 % večji kot v prejšnjem letu.

Največji delež v čistih prihodkih od prodaje (70,5 %) in v poslovnih prihodkih (68,6 %) so imeli **čisti prihodki od prodaje na domačem trgu**. Z zneskom 9.620.191

Neto čisti dobiček družb je znašal 433.127 milijonov tolarjev

Na vrednost neto čistega dobička sta v letu 2005 vplivala tudi Zakon o davku od dohodkov pravnih oseb in pojasnilo 1 k SRS 19

Prihodki družb so bili za 9,1 % večji kot v prejšnjem letu

¹⁴ Neto dobiček iz rednega delovanja je pozitivna razlika med dobičkom in izgubo iz rednega delovanja.

¹⁵ Neto celotni dobiček je pozitivna razlika med celotnim dobičkom in celotno izgubo.

¹⁶ Neto čisti dobiček je pozitivna razlika med čistim dobičkom in čisto izgubo.

¹⁷ Uradni list RS, št. 17/05.

¹⁸ Uradni list RS, št. 108/05.

¹⁹ Negativni znesek odloženih davkov povečuje čisti dobiček oziroma zmanjšuje čisto izgubo; pozitivni znesek odloženih davkov pa zmanjšuje čisti dobiček oziroma povečuje čisto izgubo.

Tabela 4: Prihodki gospodarskih družb v letu 2005

Prihodki		Znesek v mio SIT		Indeks 2005/2004	Delež v prihodkih v %	
		2005	2004		2005	2004
PRIHODKI SKUPAJ (1 + 2 + 3)		14.424.677	13.225.193	109,1	100,0	100,0
1.	POSLOVNI PRIHODKI	14.017.862	12.793.864	109,6	97,2	96,7
1.1.	Čisti prihodki od prodaje na domačem trgu	9.620.191	8.899.683	108,1	66,7	67,3
1.2.	Čisti prihodki od prodaje na tujem trgu	4.019.842	3.538.860	113,6	27,9	26,8
1.3.	Sprememba vrednosti zalog proizvodov in nedokončane proizvodnje	50.453	50.822	99,3	0,3	0,4
1.4.	Usredstveni lastni proizvodi in lastne storitve	39.407	38.895	101,3	0,3	0,3
1.5.	Subvencije, dotacije, regresi, kompenzacije in drugi prihodki, povezani s poslovnimi učinki	75.547	92.021	82,1	0,5	0,7
1.6.	Drugi poslovni prihodki	212.422	173.583	122,4	1,5	1,3
2.	FINANČNI PRIHODKI	331.708	359.732	92,2	2,3	2,7
2.1.	Finančni prihodki iz deležev	121.794	122.318	99,6	0,8	0,9
2.2.	Finančni prihodki iz dolgoročnih terjatev	33.822	39.163	86,4	0,2	0,3
2.3.	Finančni prihodki iz kratkoročnih terjatev	176.092	198.251	88,8	1,2	1,5
3.	IZREDNI PRIHODKI	75.107	71.597	104,9	0,5	0,5
3.1.	Subvencije, dotacije in podobni prihodki, ki niso povezani s poslovnimi učinki	11.998	12.957	92,6	0,1	0,1
3.2.	Drugi izredni prihodki	63.109	58.640	107,6	0,4	0,4

Vir: AJPES - Podatki iz izkaza poslovnega izida gospodarskih družb za leto 2005.

Čisti prihodki od prodaje na tujem trgu so se povečali za 5,5 odstotne točke več kot čisti prihodki od prodaje na domačem trgu

milijonov tolarjev so bili za 8,1 % večji kot v preteklem letu. Največji del tega zneska so ustvarile družbe iz dejavnosti trgovine, popravil motornih vozil in izdelkov široke porabe (43,6 %).

Čisti prihodki od prodaje na tujem trgu so imeli z zneskom 4.019.842 milijonov tolarjev 29,5-odstotni delež v čistih prihodkih od prodaje in 28,7-odstotni delež v poslovnih prihodkih. V primerjavi s prejšnjim letom so se povečali za 13,6 %, to je za 5,5 odstotne točke več, kot so se v tem času povečali čisti prihodki od prodaje na domačem trgu, in samo za 0,1 odstotne točke manj, kot se je v tem času povečal skupni izvoz blaga in storitev (nominalno v tolarjih se je povečal za 13,7 %). Kar 71,3 % njihove vrednosti so ustvarile družbe iz predelovalnih dejavnosti.

Sledijo **subvencije, dotacije, regresi, kompenzacije in drugi prihodki, ki so povezani s poslovnimi učinki**. Z zneskom 75.547 milijonov tolarjev so bili za 17,9 % manjši kot v predhodnem letu. Njihov delež v poslovnih prihodkih se je zmanjšal z 0,7 % v letu 2004 na 0,5 % v letu 2005. Največ teh prihodkov so izkazale družbe iz dejavnosti prometa, skladiščenja in zvez (47,9 %).

Druga skupina prihodkov so **finančni prihodki**. Med njimi so posebej izkazani finančni prihodki iz deležev, finančni prihodki iz dolgoročnih terjatev in finančni prihodki iz kratkoročnih terjatev. Skupno so znašali 331.708 milijonov tolarjev, kar je 7,8 % manj kot v prejšnjem letu.

Dobro polovico vseh finančnih prihodkov so pomenili **finančni prihodki iz kratkoročnih terjatev**. Mednje spadajo prihodki od prevrednotenja kratkoročnih

terjatev in dolgov zaradi ohranitve vrednosti, prihodki v zvezi z danimi posojili, morebitne pozitivne tečajne razlike v zvezi z dolgovi, zmanjšanje dolgoročnih rezervacij, obresti, prihodki od prodaje finančnih naložb ter prevrednotovalni finančni prihodki v zvezi s kratkoročnimi terjatvami. S skupnim zneskom 176.092 milijonov tolarjev so bili za 11,2 % manjši kot v prejšnjem letu. Največ teh prihodkov so izkazale družbe predelovalnih dejavnosti (23,4 %).

Sledili so **finančni prihodki iz deležev** s 36,7-odstotnim deležem v finančnih prihodkih. Mednje štejemo dividende in deleže v dobičku drugih podjetij na podlagi dolgoročnih in kratkoročnih finančnih naložb, obračunane tečajne razlike pri preračunu finančnih naložb, izraženih v tuji valuti, in prevrednotovalne finančne prihodke iz deležev v kapitalu. Skupno so znašali 121.794 milijonov tolarjev, to je 0,4 % manj kot v prejšnjem letu. Dobro polovico njihove vrednosti so izkazale družbe iz dejavnosti nepremičnin, najema in poslovnih storitev.

Finančni prihodki iz dolgoročnih terjatev so imeli 10,2-odstotni delež v finančnih prihodkih. Vključujejo prihodke od prevrednotenja dolgoročnih terjatev in dolgov zaradi ohranitve vrednosti, prihodke v zvezi z danimi posojili, morebitne pozitivne tečajne razlike v zvezi z dolgovi, prihodke na podlagi finančnega najema, zmanjšanje dolgoročnih rezervacij, obresti ter prevrednotovalne finančne prihodke v zvezi z dolgoročnimi terjatvami. S skupnim zneskom 33.822 milijonov tolarjev so bili za 13,6 % manjši kot v prejšnjem letu. Skoraj polovico teh prihodkov so izkazale družbe iz dejavnosti finančnega posredništva.

Tretja skupina prihodkov so **izredni prihodki**. Med njimi so posebej izkazane subvencije, dotacije in podobni prihodki, ki niso povezani s poslovnimi učinki, ter drugi izredni prihodki. Skupno so znašali 75.107 milijonov tolarjev, to je za 4,9 % več kot v prejšnjem letu.

Subvencije, dotacije in podobni prihodki, ki niso povezani s poslovnimi učinki, so bili z zneskom 11.998 milijonov tolarjev za 7,4 % manjši kot v prejšnjem letu. Njihov delež v izrednih prihodkih se je zmanjšal z 18,1 % v letu 2004 na 16,0 % v letu 2005. Največ teh prihodkov so v letu 2005 izkazale družbe iz dejavnosti nepremičnin, najema in poslovnih storitev (27,6 %).

Med **druge izredne prihodke** vključujemo izterjane odpisane terjatve, prihodke za poravnavo izgub iz preteklih let, prejete kazni in odškodnine ter druge neobičajne postavke, ki izhajajo iz dogodkov, za katere se ne pričakuje, da se bodo pojavljali redno in pogosto. Z zneskom 63.109 milijonov tolarjev so bili za 7,6 % večji kot v prejšnjem letu in so imeli 84,0-odstotni delež v izrednih prihodkih. Največji delež njihove vrednosti so izkazale družbe predelovalnih dejavnosti (34,4 %).

1.1.2 Odhodki

Odhodki družb so se v primerjavi s prejšnjim letom povečali za 8,9 %, to je za 0,2 odstotne točke manj, kot so se povečali prihodki. V letu 2005 so znašali 13.871.339 milijonov tolarjev. Od tega je bilo 97,1 % poslovnih, 2,6 % finančnih in 0,3 % izrednih odhodkov.

Poslovni odhodki so znašali 13.474.881 milijonov tolarjev. V primerjavi s prejšnjim letom so se povečali za 9,6 %, to je prav toliko, kot so se v tem času povečali poslovni prihodki.

Odhodki družb so se povečali za 0,2 odstotne točke manj kot so se povečali prihodki

Tabela 5: Odhodki gospodarskih družb v letu 2005

Odhodki		Znesek v mio SIT		Indeks 2005/2004	Delež v odhodkih v %	
		2005	2004		2005	2004
ODHODKI SKUPAJ		13.871.339	12.740.908	108,9	100,0	100,0
1.	POSLOVNI ODHODKI	13.474.881	12.296.628	109,6	97,1	96,5
1.1.	Stroški blaga, materiala in storitev	10.580.361	9.578.828	110,5	76,3	75,2
1.2.	Stroški dela:	2.058.898	1.899.909	108,4	14,8	14,9
	-Stroški plač	1.448.813	1.338.982	108,2	10,4	10,5
	-Stroški pokojninskih in drugih zavarovanj	264.309	245.198	107,8	1,9	1,9
	-Drugi stroški dela	345.776	315.729	109,5	2,5	2,5
1.3.	Odpisi vrednosti	703.806	697.566	100,9	5,1	5,5
1.4.	Drugi poslovni odhodki	131.816	120.325	109,5	1,0	0,9
2.	FINANČNI ODHODKI	360.595	409.266	88,1	2,6	3,2
2.1.	Prevrednotovalni finančni odhodki	101.618	122.691	82,8	0,7	1,0
2.2.	Finančni odhodki za obresti in iz drugih obveznosti	258.977	286.575	90,4	1,9	2,2
3.	IZREDNI ODHODKI	35.863	35.014	102,4	0,3	0,3
3.1.	Kritje izgube iz prejšnjih obdobj	8.494	6.074	139,8	0,1	0,0
3.2.	Drugi izredni odhodki	27.369	28.940	94,6	0,2	0,2

Vir: AJPES - Podatki iz izkaza poslovnega izida gospodarskih družb za leto 2005.

Med poslovnimi odhodki so se najbolj povečali stroški blaga, materiala in storitev

Kar 78,5-odstotni delež v poslovnih odhodkih so imeli **stroški blaga, materiala in storitev**. Z zneskom 10.580.361 milijonov tolarjev so bili za 10,5 % večji kot v prejšnjem letu. Največji delež v tem znesku (44,1 %) je imela **nabavna vrednost prodanega blaga in materiala**, ki je bila glede na prejšnje leto večja za 9,8 %. Največji del nabavne vrednosti prodanega blaga in storitev so izkazale družbe iz dejavnosti trgovine, popravil motornih vozil in izdelkov široke porabe (77,9 %). Sledili so **stroški porabljenega materiala** s 30,3-odstotnim deležem v stroških blaga, materiala in storitev. V primerjavi s prejšnjim letom so bili večji za 10,7 %. Največ teh stroškov so izkazale družbe predelovalnih dejavnosti (73,5 %). Najbolj, to je za 11,2 %, so se v primerjavi s prejšnjim letom povečali **stroški storitev**, ki so imeli 25,6-odstotni delež v stroških blaga, materiala in storitev. Tudi največ stroškov storitev so izkazale družbe predelovalnih dejavnosti (25,6 %).

Sledijo **stroški dela** s 15,3-odstotnim deležem v poslovnih odhodkih. Z zneskom 2.058.898 milijonov tolarjev so bili za 8,4 % večji kot v prejšnjem letu. V tem znesku so vključeni stroški plač, stroški pokojninskih in drugih zavarovanj ter drugi stroški dela.

Med **stroške plač** spadajo bruto zneski plač in bruto zneski nadomestil plač, ki jih prejmejo zaposleni za čas, ko ne delajo, in bremenijo podjetje. V letu 2005 je to področje urejal Zakon o izvajanju dogovora o politiki plač v zasebnem sektorju v obdobju 2004–2005²⁰. Z njim se določajo obveznost usklajevanja plač na način, ki izhaja iz sklenjenega Dogovora o politiki plač v zasebnem sektorju v obdobju 2004–

²⁰ Uradni list RS, št. 70/04.

2005²¹ ter minimalna in zjamčena plača. Stroški plač so bili v letu 2005 z zneskom 1.448.813 milijonov tolarjev za 8,2 % večji kot v prejšnjem letu, njihov delež v stroških dela pa se je nekoliko zmanjšal (s 70,5 % v letu 2004 na 70,4 % v letu 2005).

V letu 2005 je **povprečna mesečna plača na zaposlenega** znašala 254.391 tolarjev. V primerjavi s predhodnim letom se je povečala za 5,3 %, to je za 2,8 odstotne točke več, kot so se v tem času povečale cene življenjskih potrebščin (indeks I–XII 2005/I–XII 2004 je 102,5 %) in za 1,3 odstotne točke več, kot se je povečala produktivnost dela (merjena z dodano vrednostjo na zaposlenega se je povečala za 4,0 %). Povečala se je v vseh posameznih dejavnostih, najbolj v oskrbi z elektriko, plinom in vodo (za 9,6 %), najmanj v zdravstvu in socialnem varstvu (za 0,2 %). V letu 2005 je bila manjša od povprečja v sedmih dejavnostih (v gostinstvu; izobraževanju; kmetijstvu, lovu in gozdarstvu; gradbeništvu; ribištvu; predelovalnih dejavnostih ter v trgovini, popravilu motornih vozil in izdelkov široke porabe), v vseh drugih dejavnostih pa večja.

Tabela 6: Povprečna mesečna plača na zaposlenega v gospodarskih družbah v letu 2005

Dejavnost		POVPREČNA MESEČNA PLAČA NA ZAPOSLENEGA		
		Znesek v SIT	Indeks 2005/2004	Indeks nivoja
A	Kmetijstvo, lov, gozdarstvo	219.510	103,2	86,3
B	Ribištvo	236.056	103,2	92,8
C	Rudarstvo	355.245	107,3	139,6
D	Predelovalne dejavnosti	242.296	104,4	95,2
E	Oskrba z elektriko, plinom in vodo	329.859	109,6	129,7
F	Gradbenišтво	222.485	106,2	87,5
G	Trgovina, popravila motornih vozil	246.083	106,3	96,7
H	Gostinstvo	201.462	106,3	79,2
I	Promet, skladiščenje in zveze	296.255	103,9	116,5
J	Finančno posredništvo	392.877	106,4	154,4
K	Nepremičnine, najem in poslovne storitve	287.518	106,4	113,0
L	Javna uprava, obramba, socialno zavarovanje	281.723	105,3	110,7
M	Izobraževanje	218.453	108,9	85,9
N	Zdravstvo in socialno varstvo	287.265	100,2	112,9
O	Druge javne, skupne in osebne storitve	323.232	103,9	127,1
	SKUPAJ	254.391	105,3	100,0

Vir: AJPES - Podatki iz izkaza poslovnega izida gospodarskih družb za leto 2005.

Med **stroške pokojninskih in drugih zavarovanj** spadajo stroški za dodatno pokojninsko zavarovanje zaposlenih in stroški drugih zavarovanj (prispevki za pokojninsko zavarovanje brez dodatnega pokojninskega zavarovanja, prispevki za zdravstveno zavarovanje, zaposlovanje in starševsko varstvo), ki bremenijo podjetje. V letu 2005 so bili stroški pokojninskih zavarovanj za 9,1 % večji kot v prejšnjem letu, stroški drugih zavarovanj pa za 6,7 %. Skupno so se povečali za 7,8 %, to je za 0,4 odstotne točke manj, kot so se v tem času povečali stroški plač. Njihov skupni

²¹ Uradni list RS, št. 55/04.

delež v stroških dela se je zmanjšal za 0,1 strukturne točke (z 12,9 % v letu 2004 na 12,8 % v letu 2005).

Drugi stroški dela vključujejo regres za letni dopust, bonitete, povračila (za prevoz na delo in z dela, prehrano, ločeno življenje) in druge prejemke zaposlenih, druge delodajalčeve dajatve od plač, nadomestil plač, bonitet, povračil in drugih prejemkov zaposlenih ter nagrade vajencem skupaj z dajatvami, ki bremenijo podjetje. V letu 2005 so se glede na prejšnje leto skupno povečali za 9,5 %, to je za 1,3 odstotne točke več, kot so se v tem času povečali stroški plač. Njihov delež v stroških dela se je povečal za 0,2 strukturne točke (s 16,6 % v letu 2004 na 16,8 % v letu 2005).

Stroškom plač sledijo **odpisi vrednosti** z zneskom 703.806 milijonov tolarjev. Ker so se v primerjavi s prejšnjim letom povečali samo za 0,9 % oziroma za 8,7 odstotne točke manj, kot so se povečali skupni poslovni odhodki, se je njihov delež v poslovnih odhodkih nekoliko zmanjšal (s 5,7 % v letu 2004 na 5,2 % v letu 2005). Med odpisi vrednosti so imeli 83,0-odstotni delež stroški **amortizacije** neopredmetenih dolgoročnih sredstev in opredmetenih osnovnih sredstev, ki so bili v primerjavi s prejšnjim letom večji za 5,8 %. **Prevrednotovalni poslovni odhodki pri obratnih sredstvih** z 10,6-odstotnim deležem v odpisih vrednosti so bili manjši za 13,3 %. **Prevrednotovalni poslovni odhodki pri neopredmetenih dolgoročnih sredstvih in opredmetenih osnovnih sredstvih** s 6,4-odstotnim deležem v odpisih vrednosti so bili manjši celo za 24,6 %. Največ stroškov amortizacije in prevrednotovalnih poslovnih odhodkov so izkazale družbe predelovalnih dejavnosti (skupno za 39,0 %).

Druga skupina odhodkov so **finančni odhodki**. V letu 2005 so bili z zneskom 360.595 milijonov tolarjev za 11,9 % manjši kot v prejšnjem letu, kar je nekoliko zmanjšalo njihov delež v odhodkih (s 3,2 % v letu 2004 na 2,6 % v letu 2005). Med njimi so ločeno izkazani prevrednotovalni finančni odhodki in finančni odhodki za obresti in iz drugih obveznosti. **Prevrednotovalni finančni odhodki** so imeli 28,2-odstotni delež v finančnih odhodkih in so bili v primerjavi s prejšnjim letom manjši za 17,2 %. Mednje spadajo odhodki od prodaje finančnih naložb, prevrednotovalni finančni odhodki, odpisi dolgoročnih in kratkoročnih finančnih naložb, odhodki zaradi oslabitve finančnih naložb, odhodki zaradi izgube ob prodaji ali drugačni odtujitvi finančnih naložb. Največji del prevrednotovalnih finančnih odhodkov so obračunale družbe iz dejavnosti nepremičnin, najema in poslovnih storitev (34,0 %). **Finančni odhodki za obresti in iz drugih obveznosti** z 71,8-odstotnim deležem v finančnih odhodkih, so bili v primerjavi s prejšnjim letom manjši za 9,6 %. Mednje štejemo odhodke za obresti od kratkoročnih in dolgoročnih poslovnih in finančnih dolgov ter obveznosti za prevrednotenja kratkoročnih in dolgoročnih dolgov zaradi ohranitve vrednosti. Največji del takih finančnih odhodkov so izkazale družbe predelovalnih dejavnosti (27,6 %).

Tretja skupina odhodkov so **izredni odhodki**. Z zneskom 35.863 milijonov tolarjev so bili za 2,4 % večji kot v prejšnjem letu in so imeli 0,3 % delež v odhodkih (enako kot v letu 2004). Mednje spadajo neobičajne postavke, zlasti neporavnana izguba iz prejšnjih let, ki se poravna z odpisom obveznosti ali s prejetimi dotacijami, rezervacije za kritje možne izgube, prevrednotovalni popravek poslovnega izida zaradi ohranitve kupne moči kapitala, denarne kazni, odškodnine in druge postavke, za katere ni pričakovati, da bi se pojavljale redno in pogosto. Ker so se **odhodki za kritje izgube iz prejšnjih let** v primerjavi s prejšnjim letom povečali kar za 39,8 %, se je njihov delež v izrednih odhodkih povečal za 6,4 odstotne točke (s 17,3 % v letu 2004 na 23,7 % v letu 2005). **Drugi izredni odhodki** so bili v primerjavi s prejšnjim letom manjši za 5,4 % in so imeli v letu 2005 76,3-odstotni delež v izrednih prihodkih.

Tako največ prvih (55,3 %) kot slednjih vrst izrednih odhodkov (39,6 %) so izkazale družbe predelovalnih dejavnosti.

1.2 Poslovanje gospodarskih družb v posameznih dejavnostih v letu 2005

V letu 2005 je bilo največ družb v dejavnosti trgovine, popravil motornih vozil in izdelkov široke porabe (29,4 %), največ zaposlenih pa je bilo v družbah predelovalnih dejavnosti (43,9 %).

Slika 1: Razvrstitev gospodarskih družb po dejavnostih v letu 2005 (deleži v %)

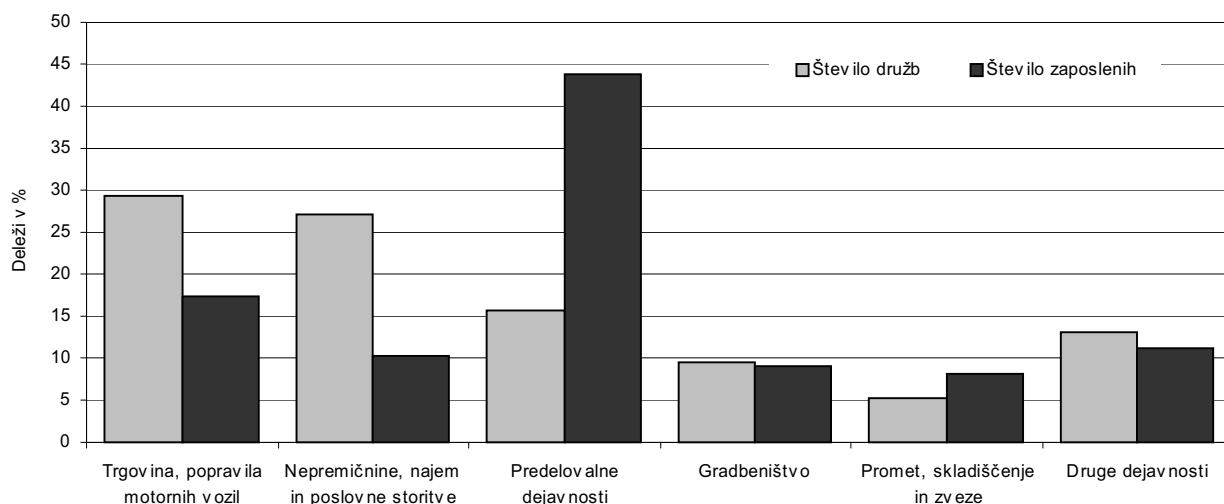

Vir: AJPES - Podatki iz izkaza poslovnega izida gospodarskih družb za leto 2005.

Družbe predelovalnih dejavnosti so tudi največ prispevale k skupnemu poslovanju družb. Ustvarile so 34,4 % skupnih prihodkov, 40,8 % celotne dodane vrednosti in ob koncu leta razpolagale s 26,2 % celotne vrednosti sredstev vseh družb.

Slika 2: Prispevki gospodarskih družb posameznih dejavnosti k skupnemu poslovanju v letu 2005 (v %)

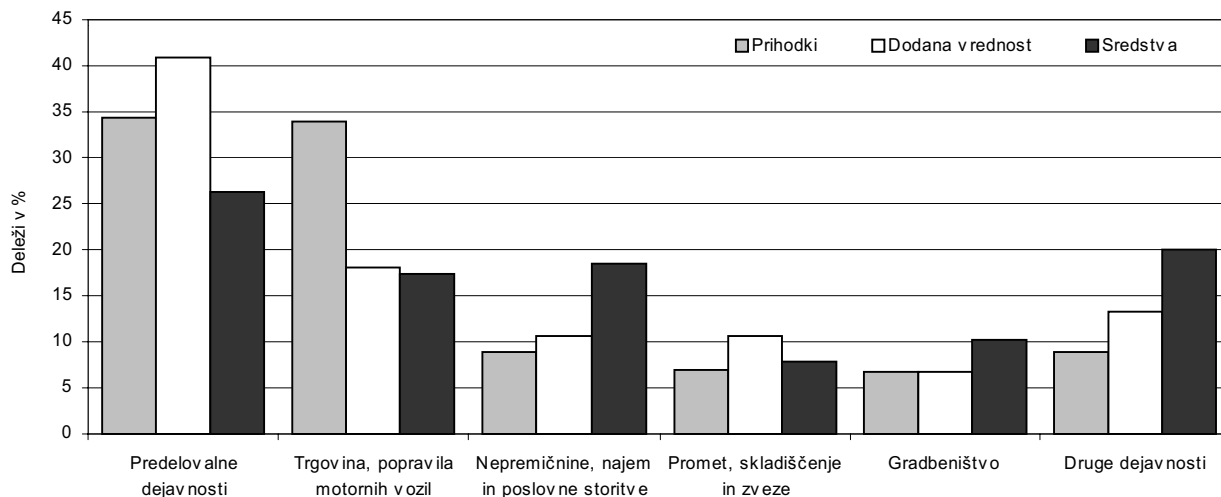

Vir: AJPES - Podatki iz izkaza poslovnega izida in bilance stanja gospodarskih družb za leto 2005.

Družbe v devetih dejavnostih so izkazale boljši poslovni izid kot v preteklem letu

1.2.1 Prihodki in odhodki družb v posameznih dejavnostih

V letu 2005 so družbe v devetih dejavnostih izkazale boljši poslovni izid kot v preteklem letu. V šestih dejavnostih so se prihodki povečali bolj kot odhodki, zaradi česar se je zmanjšal delež odhodkov v prihodkih. To se je zgodilo v:

- gradbeništvu (za 53,5 % večji neto celotni dobiček);
- prometu, skladiščenju in zvezah (za 51,9 % večji neto celotni dobiček);
- trgovini, popravilu motornih vozil in izdelkov široke porabe (za 20,2 % večji neto celotni dobiček);
- predelovalnih dejavnostih (za 9,2 % večji neto celotni dobiček);
- gostinstvu (neto celotni dobiček, v letu 2004 neto celotna izguba);
- kmetijstvu, lovu in gozdarstvu (za 76,2 % manjša neto celotna izguba).

Boljši poslovni izid so izkazale tudi družbe v:

- rudarstvu (za 61,0 % manjša neto celotna izguba);
- finančnem posredništvu (za 8,1 % večji neto celotni dobiček);
- oskrbi z elektriko, plinom in vodo (za 6,8 % večji neto celotni dobiček).

Tabela 7: Prihodki in odhodki gospodarskih družb posameznih dejavnosti v letu 2005

Dejavnost		Indeks 2005/2004		Delež odhodkov v prihodkih v %	
		Prihodki	Odhodki	2005	2004
A	Kmetijstvo, lov, gozdarstvo	101,9	100,4	100,5	102,0
B	Ribištvo	95,1	96,7	104,6	102,9
C	Rudarstvo	100,6	95,4	103,6	109,3
D	Predelovalne dejavnosti	107,1	107,0	96,1	96,2
E	Oskrba z elektriko, plinom in vodo	116,9	117,4	96,0	95,6
F	Gradbeništvo	110,4	109,7	97,6	98,3
G	Trgovina, popravila motornih vozil	109,1	108,8	97,1	97,4
H	Gostinstvo	108,2	107,6	100,0	100,5
I	Promet, skladiščenje in zveze	112,1	110,6	95,0	96,3
J	Finančno posredništvo	110,6	111,0	85,8	85,4
K	Nepremičnine, najem in poslovne storitve	111,7	113,1	92,8	91,6
L	Javna uprava, obramba, socialno zavarovanje	102,7	102,9	101,0	100,9
M	Izobraževanje	106,6	108,7	97,1	95,3
N	Zdravstvo in socialno varstvo	109,7	110,3	94,7	94,2
O	Druge javne, skupne in osebne storitve	110,8	112,9	94,0	92,3
	SKUPAJ	109,1	108,9	96,2	96,3

Vir: AJPES - Podatki iz izkaza poslovnega izida gospodarskih družb za leto 2005.

V drugih šestih dejavnostih so družbe izkazale slabši poslovni izid kot v preteklem letu. V vseh teh dejavnostih so se odhodki družb povečali bolj kot prihodki, kar je povečalo njihov delež v prihodkih. Te dejavnosti so bile:

- izobraževanje (za 35,6 % manjši neto celotni dobiček);
- druge javne, skupne in osebne storitvene dejavnosti (za 14,4 % manjši neto celotni dobiček);
- nepremičnine, najem in poslovne storitve (za 3,5 % manjši neto celotni dobiček);
- zdravstvo in socialno varstvo (za 0,2 % manjši neto celotni dobiček);

- ribištvo (za 52,8 % večja neto celotna izguba);
- javna uprava, obramba in socialno zavarovanje (za 16,4 % večja neto celotna izguba).

1.2.2 Poslovni izid družb v posameznih dejavnostih

Čisti dobiček družb je v letu 2005 znašal 615.478 milijonov tolarjev. V primerjavi s prejšnjim letom je bil večji za 9,4 %. Njegov delež v skupnih prihodkih je bil v obeh letih 4,3 %.

Čisti dobiček je izkazalo 28.226 (64,6 %) družb. Največ takih je bilo v dejavnostih nepremičnin, najema in poslovnih storitev (28,0 %) ter trgovine, popravil motornih vozil in izdelkov široke porabe (28,0 %). Največji del vrednosti čistega dobička so izkazale družbe predelovalnih dejavnosti (34,5 %, od tega 8,5 % družbe s področja proizvodnje kemikalij, kemičnih izdelkov in umetnih vlaken, 5,3 % proizvodnje kovin in kovinskih izdelkov, 3,9 % proizvodnje električne in optične opreme, 3,2 % proizvodnje strojev in naprav, 3,1 % proizvodnje vozil in plovil, 2,6 % proizvodnje iz gume in plastičnih mas).

13.146 (46,6 %) družb s čistim dobičkom je izkazalo **čisti dobiček, ki je bil manjši od 1 milijona tolarjev**. Skupaj so izkazale za 4.084 milijonov tolarjev čistega dobička, to je 0,7 % celotnega čistega dobička družb. Samo 839 (3,0 %) družb s čistim dobičkom je izkazalo **čisti dobiček, ki je bil večji od 100 milijonov tolarjev**. Slednje so izkazale čisti dobiček v skupnem znesku 448.001 milijonov tolarjev, to je 72,8 % celotnega čistega dobička družb. Največ družb s čistim dobičkom, večjim

Čisti dobiček družb je bil za 9,4 % večji kot v prejšnjem letu

Tabela 8: Čisti dobiček in čista izguba gospodarskih družb posameznih dejavnosti v letu 2005

Dejavnost		ČISTI DOBIČEK		ČISTA IZGUBA		NETO ČISTI DOB. + NETO ČISTA IZG. -
		Število družb	Znesek v mio SIT	Število družb	Znesek v mio SIT	Znesek v mio SIT
A	Kmetijstvo, lov, gozdarstvo	283	2.839	189	3.945	-1.106
B	Ribištvo	6	16	16	110	-94
C	Rudarstvo	37	1.076	27	3.474	-2.398
D	Predelovalne dejavnosti	4.769	212.512	1.790	56.143	156.369
E	Oskrba z elektriko, plinom in vodo	130	19.809	54	1.328	18.481
F	Gradbeništvo	2.988	29.307	928	12.190	17.117
G	Trgovina, popravila motornih vozil	7.893	138.153	4.028	29.184	108.969
H	Gostinstvo	953	7.487	757	8.179	-692
I	Promet, skladiščenje in zveze	1.466	61.394	706	24.782	36.612
J	Finančno posredništvo	410	19.381	202	4.304	15.077
K	Nepremičnine, najem in poslovne storitve	7.899	104.577	3.351	29.960	74.617
L	Javna uprava, obramba, socialno zav.	2	38	1	94	-56
M	Izobraževanje	266	685	161	425	260
N	Zdravstvo in socialno varstvo	425	2.753	160	683	2.070
O	Druge javne, skupne in osebne storitve	699	15.451	520	7.550	7.901
SKUPAJ		28.226	615.478	12.890	182.351	433.127

Vir: AJPES - Podatki iz izkaza poslovnega izida gospodarskih družb za leto 2005.

Čista izguba družb je bila v primerjavi s prejšnjim letom večja za 2,3 %

od 100 milijonov tolarjev, je bilo v predelovalnih dejavnostih (32,3 %). Njihov čisti dobiček v skupnem znesku 174.912 milijonov tolarjev je pomenil kar 82,3 % celotnega čistega dobička družb obravnavane dejavnosti oziroma 28,4 % celotnega čistega dobička družb.

Čista izguba družb je bila v znesku 182.351 milijonov tolarjev za 2,3 % večja kot v prejšnjem letu. Njen delež v skupnih prihodkih je bil v obeh letih 1,3 %.

Čisto izgubo je ugotovilo 12.890 (29,5 %) družb. Največ družb s čisto izgubo je bilo v dejavnosti trgovine, popravil motornih vozil in izdelkov široke porabe (31,2 %), največji del njene vrednosti pa so izkazale družbe predelovalnih dejavnosti (30,8 %, od tega 4,7 % družbe s podpodročja proizvodnje hrane, pijač in tobačnih izdelkov, 4,3 % proizvodnje električne in optične opreme, 3,6 % proizvodnje tekstilij, tekstilnih in krznenih izdelkov, 2,5 % proizvodnje drugih nekovinskih mineralnih izdelkov).

6.778 (52,6 %) družb s čisto izgubo je izkazalo **čisto izgubo, ki je bila manjša od 1 milijona tolarjev**. Skupno so jo izkazale za 1.967 milijonov tolarjev, to je 1,1 % celotne čiste izgube družb. Samo 291 (2,3 %) družb s čisto izgubo je izkazalo **čisto izgubo, ki je bila večja od 100 milijonov tolarjev**. Skupno so izkazale 129.387 milijonov tolarjev čiste izgube, to je 71,0 % celotne čiste izgube družb. Med družbami, ki so izkazale čisto izgubo, večjo od 100 milijonov tolarjev, je bilo največ družb iz predelovalnih dejavnosti (35,7 %). Njihova čista izguba v skupnem znesku 43.901 milijonov tolarjev je pomenila kar 78,2 % celotne čiste izgube družb predelovalnih dejavnosti oziroma 24,1 % celotne čiste izgube družb.

V letu 2005 so družbe izkazale **neto čisti dobiček** (pozitivno razliko med čistim dobičkom in čisto izgubo), ki je bil v znesku 433.127 milijonov tolarjev za 12,6 %

Tabela 9: Čisti dobiček in čista izguba gospodarskih družb predelovalnih dejavnosti v letu 2005

Podpodročja predelovalnih dejavnosti		ČISTI DOBIČEK		ČISTA IZGUBA		NETO ČISTI DOB. + NETO ČISTA IZG. -
		Število družb	Znesek v mio SIT	Število družb	Znesek v mio SIT	Znesek v mio SIT
DA	Proiz. hrane, pijač, tobačnih izdelkov	252	9.084	149	8.639	445
DB	Proiz. tekstilij, tekstilnih, krznenih izdel.	295	4.563	183	6.583	-2.020
DC	Proiz. usnja, obutv. in usnjenih izdel.	39	1.045	31	1.556	-511
DD	Obdelava in predelava lesa	323	3.478	141	3.031	447
DE	Proiz. vlaknin, papirja, založništvo, tisk.	742	11.343	295	4.141	7.202
DF	Proiz. koksa, naftnih derivat., jedr. gorivo	1	2	2	1.536	-1.534
DG	Proiz. kemikalij, kem. izd., umet. vlaknin	104	52.083	33	2.608	49.475
DH	Proiz. iz gume in plastičnih mas	367	16.242	114	1.663	14.579
DI	Proiz. drugih nekovinskih mineralnih izd.	162	10.286	66	4.601	5.685
DJ	Proiz. kovin in kovinskih izdelkov	1.061	32.378	300	3.575	28.803
DK	Proiz. strojev in naprav	408	19.967	85	4.049	15.918
DL	Proiz. električne in optične opreme	567	24.239	181	7.766	16.473
DM	Proiz. vozil in plovil	100	19.374	47	3.954	15.420
DN	Proiz. pohištva, dr. pred. dej., reciklaž.	348	8.428	163	2.441	5.987
SKUPAJ		4.769	212.512	1.790	56.143	156.369

Vir: AJPES - Podatki iz izkaza poslovnega izida gospodarskih družb za leto 2005.

večji kot v prejšnjem letu. Na tolikšno povečanje neto čistega dobička družb so v letu 2005 vplivali neto učinki terjatev in obveznosti za odložene davke (glej točko 1.1). Brez njihovega vpliva bi bil neto čisti dobiček družb v letu 2005 samo za 8,2 % večji kot v prejšnjem letu.

Neto čisti dobiček so izkazale družbe v desetih dejavnostih. V primerjavi s predhodnim letom je bil pri družbah v šestih dejavnostih večji (v gradbeništvu; prometu, skladiščenju in zvezah; trgovini, popravilu motornih vozil in izdelkov široke porabe; finančnem posredništvu; predelovalnih dejavnostih ter v oskrbi z elektriko, plinom in vodo), pri družbah v štirih dejavnostih pa manjši (v nepremičninah, najemu in poslovnih storitvah; zdravstvu in socialnem varstvu; drugih javnih, skupnih in osebnih storitvenih dejavnostih ter v izobraževanju).

Neto čisto izgubo so v letu 2005 izkazale družbe v petih dejavnostih. V primerjavi s predhodnim letom je bila pri družbah v dveh dejavnostih večja (v javni upravi, obrambi in socialnem zavarovanju ter ribištvi), pri družbah v treh dejavnostih pa manjša (v kmetijstvu, lovu in gozdarstvu, gostinstvu ter rudarstvu). Največjo neto čisto izgubo so izkazale družbe v dejavnosti rudarstva.

Največji del vrednosti celotnega neto čistega dobička družb so v letu 2005 izkazale družbe predelovalnih dejavnosti (36,1 %). Poslovni izid družb predelovalnih dejavnosti po posameznih podpodročjih je razviden iz tabele 9.

1.3 Sredstva in obveznosti do virov sredstev vseh gospodarskih družb skupaj in po posameznih dejavnostih v letu 2005

Družbe so imele ob koncu leta 2005 17.964.624 milijonov tolarjev sredstev oziroma obveznosti do virov sredstev. To je za 12,0 % več kot ob koncu leta 2004 oziroma za 9,7 odstotne točke več, kot so se v tem času povečale cene življenjskih potrebščin (indeks XII 2005/XII2004 je bil 102,3 %), kar kaže na realno povečanje njihove vrednosti.

V letu 2005 je v izkazani vrednosti sredstev oziroma obveznosti do virov sredstev upoštevano samo **posebno prevrednotovanje** bilančnih postavk, ki so ga družbe morale opraviti po SRS v skladu s spremembo cen sredstev in dolgov zaradi njihove okrepitve oziroma oslabitve. Tako kot v prejšnjih treh letih družbe tudi v letu 2005 niso opravile **splošnega prevrednotovanja**, ker je bila nominalna rast tečaja evra v preteklem koledarskem letu manjša, kot je opredeljeno v SRS.

1.3.1 Sredstva

Ob koncu leta 2005 so imele družbe med **sredstvi** 61,8 % stalnih sredstev, 37,7 % gibljivih sredstev in 0,5 % aktivnih časovnih razmejitev.

Stalna sredstva v vrednosti 11.110.564 milijonov tolarjev so bila realno za 8,4 % večja kot ob koncu preteklega leta. V tej vrednosti je bil delež opredmetenih osnovnih sredstev 65,2 %, dolgoročnih finančnih naložb 31,6 % in delež neopredmetenih dolgoročnih sredstev 3,2 %.

Neto čisti dobiček družb je bil za 12,6 % večji kot v prejšnjem letu

Neto čisto izgubo so izkazale družbe v petih dejavnostih

Vrednost sredstev oziroma obveznosti do virov sredstev se je realno povečala

Tabela 10: Sredstva in obveznosti do virov sredstev gospodarskih družb na dan 31. 12. 2005

Sredstva in obveznosti do virov sredstev		Znesek v mio SIT		Indeks 31.12.2005/ 31.12.2004	Delež v sredstvih oz. v obvez. do virov sredstev v %	
		31.12.05	31.12.04		31.12.05	31.12.04
I.	SREDSTVA	17.964.624	16.034.969	112,0	100,0	100,0
	A. Stalna sredstva	11.110.564	10.022.539	110,9	61,8	62,5
	1. Neopredmetena dolgoročna sredstva	352.339	320.237	110,0	2,0	2,0
	2. Opredmetena osnovna sredstva	7.248.539	6.708.136	108,1	40,3	41,8
	3. Dolgoročne finančne naložbe	3.509.686	2.994.166	117,2	19,5	18,7
	B. Gibljava sredstva	6.769.655	5.941.479	113,9	37,7	37,1
	1. Zaloge	1.526.230	1.348.206	113,2	8,5	8,4
	Poslovne terjatve	3.417.150	2.974.970	114,9	19,0	18,6
	2. - dolgoročne poslovne terjatve	391.973	282.792	138,6	2,2	1,8
	- kratkoročne poslovne terjatve	3.025.177	2.692.178	112,4	16,8	16,8
	3. Kratkoročne finančne naložbe	1.443.855	1.299.121	111,1	8,0	8,1
	4. Dobroimetje pri bankah, čeki in gotovina	382.420	319.182	119,8	2,1	2,0
	C. Aktivne časovne razmejitev	84.405	70.951	119,0	0,5	0,4
II.	OBVEZNOSTI DO VIROV SREDSTEV	17.964.624	16.034.969	112,0	100,0	100,0
	A. Kapital	7.737.747	7.156.432	108,1	43,1	44,6
	1. Vpoklicani kapital	2.801.678	2.650.617	105,7	15,6	16,5
	2. Kapitalske rezerve	915.163	878.620	104,2	5,1	5,5
	3. Rezerve iz dobička	1.099.623	1.039.664	105,8	6,1	6,5
	4. Preneseni čisti dobiček	1.023.794	797.343	128,4	5,7	5,0
	5. Prenesena čista izguba	278.144	228.215	121,9	1,5	1,4
	6. Čisti dobiček poslovnega leta	511.370	447.387	114,3	2,8	2,8
	7. Čista izguba poslovnega leta	126.403	119.185	106,1	0,7	0,7
	8. Prevrednotovalni popravki kapitala	1.790.666	1.690.201	105,9	10,0	10,5
	B. Rezervacije	280.540	276.090	101,6	1,6	1,7
	C. Finančne in poslovne obveznosti	9.761.143	8.425.786	115,8	54,3	52,5
	1. Dolgoročne finančne in poslovne obveznosti	4.339.282	3.788.631	114,5	24,2	23,6
	2. Kratkoročne finančne in poslovne obveznosti	5.421.861	4.637.155	116,9	30,2	28,9
	D. Pasivne časovne razmejitev	185.194	176.661	104,8	1,0	1,1

Vir: AJPES - Podatki iz bilance stanja gospodarskih družb za leto 2005.

Opredmetena osnovna sredstva so znašala 7.248.539 milijonov tolarjev. Od tega je bilo 66,2 % zemljišč in zgradb, 24,4 % opreme, 8,2 %, opredmetenih osnovnih sredstev v gradnji in izdelavi ter 1,2 % drugih opredmetenih osnovnih sredstev. To so sredstva, ki jih imajo družbe v lasti ali finančnem najemu in jih uporabljajo pri ustvarjanju proizvodov ali upravljanju storitev oziroma jih dajejo v najem ali za pisarniške namene. Značilno zanje je, da se po pričakovanjih uporabljajo več kot eno obračunsko obdobje. Njihova skupna vrednost je bila v primerjavi s koncem preteklega leta realno večja za 5,7 %.

Dolgoročne finančne naložbe so znašale 3.509.686 milijonov tolarjev. To so naložbe, ki naj bi jih družbe posedovale več kot leto dni in niso namenjene trgovanju, ampak jih imajo zato, da bi z njihovimi donosi dolgoročno povečevale svoje finančne prihodke. Mednje spadajo dolgoročne finančne naložbe v kapital drugih podjetij, lastne delnice in lastne deleže, premičnine, nepremičnine (ki jih imajo družbe v posesti za trgovanje ali jih dajejo v finančni najem, da bi z njimi dolgoročno dosegale donose) ter v finančne dolgove drugih podjetij, države ali drugih izdajateljev (dana dolgoročna posojila, kupljene obveznice itd.). Njihova skupna vrednost se je v primerjavi s koncem preteklega leta med stalnimi sredstvi najbolj povečala, in sicer realno za 14,6 %.

Neopredmetena dolgoročna sredstva so imela z vrednostjo 352.339 milijonov tolarjev najmanjši delež v stalnih sredstvih. Mednje štejemo dolgoročno odložene stroške poslovanja in razvijanja, dolgoročne premoženjske pravice, naložbe v dobro ime prevzetega podjetja ter predujme za neopredmetena dolgoročna sredstva. Njihova skupna vrednost je bila v primerjavi s stanjem ob koncu preteklega leta realno večja za 7,5 %.

Druga večja skupina sredstev so **gibljiva sredstva** v vrednosti 6.769.655 milijonov tolarjev. Njihova vrednost se je v primerjavi s stanjem ob koncu preteklega leta realno povečala za 11,3 %, to je za 2,9 odstotne točke več, kot se je v tem času povečala realna vrednost stalnih sredstev.

Dobro polovico vrednosti gibljivih sredstev so pomenile **poslovne terjatve**. Z zneskom 3.417.150 milijonov tolarjev so bile realno za 12,3 % večje kot ob koncu preteklega leta. Po zapadlosti v plačilo ločimo kratkoročne in dolgoročne poslovne terjatve. Kratkoročne poslovne terjatve so imele 88,5-odstotni delež v poslovnih terjativah in so bile v primerjavi s koncem preteklega leta realno večje za 9,9 %; dolgoročne poslovne terjatve, ki so imele samo 11,5-odstotni delež v poslovnih terjativah, pa so bile v primerjavi s koncem preteklega leta realno večje za 35,5 %.

Zaloge, ki so imele 22,5-odstotni delež v gibljivih sredstvih, so bile v primerjavi s koncem preteklega leta realno večje za 10,6 %. **Kratkoročne finančne naložbe** z 21,3-odstotnim deležem v gibljivih sredstvih so bile realno večje za 8,6 %. To so naložbe, ki naj bi jih družbe posedovale manj kot leto dni in naj bi bile namenjene trgovanju (naložbe v kapital drugih podjetij, dana kratkoročna finančna posojila in kupljeni vrednostni papirji, med njimi tudi lastne delnice). Družbe jih posedujejo zato, da bi z donosi teh sredstev kratkoročno povečale svoje finančne prihodke. Vrednost **dobroimetja pri bankah, čekov in gotovine** z najmanjšim, 5,6-odstotnim deležem v gibljivih sredstvih, je bila v primerjavi s koncem preteklega leta realno večja za 17,1 %.

Večje povečanje vrednosti gibljivih sredstev v primerjavi z vrednostjo stalnih sredstev se kaže tudi v **strukturi sredstev** družb. Od konca leta 2004 do konca leta 2005 se je delež gibljivih sredstev povečal s 37,1 % na 37,7 % (predvsem na račun povečanja deleža dolgoročnih poslovnih terjatev) in zmanjšal delež stalnih sredstev z 62,5 % na 61,8 % (predvsem na račun zmanjšanja deleža opredmetenih osnovnih sredstev). Do povečanja deleža gibljivih sredstev in zmanjšanja deleža stalnih sredstev je prišlo tudi v strukturi sredstev družb v desetih dejavnostih (v rudarstvu; predelovalnih dejavnostih; oskrbi z elektriko, plinom in vodo; gradbeništvu; trgovini, popravilu motornih vozil in izdelkov široke porabe; gostinstvu; prometu, skladiščenju in zvezah; finančnem posredništvu; javni upravi, obrambi in socialnem zavarovanju ter v drugih javnih, skupnih in osebnih storitvah). V strukturi sredstev družb zdravstva in socialnega varstva se je ob nespremenjenem deležu gibljivih sredstev za 0,1

V strukturi sredstev se je za 0,7 strukturne točke zmanjšal delež stalnih sredstev in za 0,6 strukturne točke povečal delež gibljivih sredstev

strukturne točke zmanjšal delež stalnih sredstev. V strukturi sredstev družb v štirih dejavnostih (v kmetijstvu, lovu in gozdarstvu; ribištvu; nepremičninah, najemu in poslovnih storitvah ter v izobraževanju) pa se je nekoliko zmanjšal delež gibljivih sredstev in nekoliko povečal delež stalnih sredstev. Ob koncu leta 2005 so imele v strukturi sredstev največji delež stalnih sredstev (91,3 %) družbe v dejavnosti javne uprave, obrambe in socialnega zavarovanja (na račun opredmetenih osnovnih sredstev), največji delež gibljivih sredstev (56,0 %) pa družbe v dejavnosti finančnega posredništva (predvsem na račun dolgoročnih poslovnih terjatev).

1.3.2 Obveznosti do virov sredstev

Med obveznostmi do virov sredstev je najpomembnejša postavka **kapital**. Znesek kapitala kaže vse poslovne dogodke družbe in vse metode merjenja posameznih vrst sredstev in obveznosti. Celotni kapital je lastniško financiranje družbe in hkrati obveznost družbe do lastnikov, ki pred prenehanjem družbe ne zapade v plačilo. Celotni kapital sestavljajo vpoklicani kapital, kapitalne rezerve, rezerve iz dobička, preneseni čisti dobiček iz prejšnjih let, prevrednotovalni popravki kapitala in prehodno nerazdeljeni čisti dobiček poslovnega leta, zmanjša pa se za preneseno čisto izgubo iz prejšnjih let in neopravnano čisto izgubo poslovnega leta.

Ob koncu leta 2005 je bil celotni kapital družb v znesku 7.737.747 milijonov tolarjev realno za 5,7 % večji kot ob koncu leta 2004. Njegov delež v obveznostih do virov sredstev se je v tem času zmanjšal za 1,5 strukturne točke na 43,1 %.

Največji delež v celotnem kapitalu, 36,2 %, je imel **vpoklicani kapital**. Družbe so imele ob koncu leta 2005 vplačanih in v sodnem registru vpisanih 2.801.678 milijonov tolarjev osnovnega kapitala, to je realno za 3,3 % več kot ob koncu leta 2004.

Prevrednotovalni popravki kapitala v skupni vrednosti 1.790.666 milijonov tolarjev so imeli 23,1-odstotni delež v celotnem kapitalu in so bili realno za 3,3 % večji kot ob koncu leta 2004. Med njimi ločimo splošne in posebne prevrednotovalne popravke kapitala. **Splošni prevrednotovalni popravki kapitala** so se v primerjavi s koncem preteklega leta realno zmanjšali za 6,4 %, kar je zmanjšalo njihov delež v skupni vrednosti prevrednotovalnih popravkov kapitala s 76,8 % na 69,4 %. To se je zgodilo, ker družbe za leto 2005 (tako kot v prejšnjih treh letih) niso opravile splošnega prevrednotovanja kapitala (ker se je tečaj evra v preteklem koledarskem letu povečal manj, kot je opredeljeno v SRS) in ker so znesek, ki je nastal na tej postavki iz revalorizacijskega popravka osnovnega kapitala ob prehodu na prenovljene standarde po pojasnilu 21 k SRS 8 lahko uporabile za pokrivanje izgube. Družbe so opravile samo **posebni prevrednotovalni popravek kapitala** zaradi okrepitve vrednosti zemljišč, zgradb, opreme in finančnih instrumentov. Vrednost posebnega prevrednotovalnega popravka kapitala se je ob koncu leta 2005 v primerjavi s stanjem ob koncu leta 2004 realno povečala za 36,7 %, povečal pa se je tudi njen delež v skupni vrednosti prevrednotovalnih popravkov kapitala s 23,2 % na 30,6 %.

Rezerve iz dobička v skupni vrednosti 1.099.623 milijonov tolarjev so imele 14,2-odstotni delež v kapitalu. V tej skupni vrednosti je bilo 21,7 % zakonskih rezerv, 17,7 % rezerv za lastne deleže, 6,1 % statutarnih rezerv in 54,5 % drugih rezerv iz dobička. Vse te rezerve družbe oblikujejo in uporabljajo skladno s 60. in 228. členom ZGD. Njihova skupna vrednost je bila realno za 3,4 % večja kot ob koncu leta 2004. Med njimi se je realno najbolj povečala vrednost statutarnih rezerv (za 4,8 %). Zmanjšala se je samo vrednost rezerv za lastne deleže (realno za 7,2 %).

Vrednost celotnega kapitala se je realno povečala za 5,7 %

Kapitalske rezerve v vrednosti 915.163 milijonov tolarjev so imele 11,8-odstotni delež v kapitalu. V primerjavi s stanjem ob koncu leta 2004 so se realno povečale za 1,9 %. Kapitalske rezerve nastanejo z vplačili družbenikov, namenjene pa so predvsem poravnavanju izgube. Njihovo oblikovanje in porabo natančno opredeljuje ZGD.

Na vrednost celotnega kapitala vpliva tudi poslovni izid družb v tekočem in preteklih letih. **Nerazdeljeni čisti dobiček poslovnega leta in preneseni čisti dobiček iz prejšnjih let** povečujeta vrednost kapitala. Ob koncu leta 2005 je bila njuna skupna vrednost 1.535.164 milijonov tolarjev realno za 20,5 % večja kot ob koncu leta 2004. **Čista izguba poslovnega leta in prenesena čista izguba iz prejšnjih let** zmanjšujeta vrednost kapitala. Ob koncu leta 2005 je bila njuna skupna vrednost 404.547 milijonov tolarjev realno za 13,8 % večja kot ob koncu leta 2004.

Rezervacije v vrednosti 280.540 milijonov tolarjev so imele 1,6-odstotni delež v obveznostih do virov sredstev. V primerjavi s stanjem ob koncu leta 2004 so bile realno manjše za 0,7 %. Družbe rezervacije oblikujejo za obveznosti, ki se bodo po predvidevanjih na podlagi obvezujočih preteklih dogodkov pojavile v obdobju, daljšem od leta dni, in katerih velikost je zanesljivo ocenjena. Ločimo dolgoročne rezervacije na račun dolgoročno odloženih prihodkov in dolgoročne rezervacije na račun dolgoročno vnaprej vračunanih stroškov oziroma odhodkov.

Finančne in poslovne obveznosti v vrednosti 9.761.143 milijonov tolarjev so imele 54,3-odstotni delež v obveznostih do virov sredstev. V primerjavi s stanjem ob koncu leta 2004 so se realno povečale za 13,2 %, to je za 7,5 odstotne točke več, kot se je v tem času povečala realna vrednost kapitala. Ločimo kratkoročne ter dolgoročne finančne in poslovne obveznosti. **Kratkoročne finančne in poslovne obveznosti** s 55,5-odstotnim deležem v skupni vrednosti vseh finančnih in poslovnih obveznosti so se realno povečale za 14,3 %. **Dolgoročne finančne in poslovne obveznosti**, ki so imele 44,5-odstotni delež v skupni vrednosti vseh finančnih in poslovnih obveznosti, pa so se realno povečale za 11,9 %.

Ker je bilo povečanje vrednosti finančnih in poslovnih obveznosti ob koncu leta 2005 v primerjavi z vrednostjo ob koncu leta 2004 mnogo večje kot povečanje vrednosti kapitala, se je temu ustrezno spremenila **struktura obveznosti do virov sredstev**. V obravnavani strukturi se je od konca leta 2004 do konca leta 2005 zmanjšal delež kapitala s 44,6 % na 43,1 % (predvsem zaradi zmanjšanja deleža vpoklicanega kapitala) in povečal delež finančnih in poslovnih obveznosti z 52,5 % na 54,3 % (predvsem na račun povečanja deleža kratkoročnih finančnih in poslovnih obveznosti). Do zmanjšanja deleža kapitala in povečanja deleža finančnih in poslovnih obveznosti je prišlo tudi v strukturi obveznosti do virov sredstev družb v desetih dejavnostih. Ob koncu leta 2005 so imele v strukturi obveznosti do virov sredstev več kot 50,0 % kapitala družbe v osmih dejavnostih (v kmetijstvu, lov in gozdarstvu; rudarstvu; predelovalnih dejavnostih; oskrbi z elektriko, plinom in vodo; gostinstvu; prometu, skladiščenju in zvezah; nepremičninah, najemu in poslovnih storitvah ter v zdravstvu in socialnem varstvu), več kot 50,0 % finančnih in poslovnih obveznosti pa družbe v šestih dejavnostih (v ribištvu; gradbeništvu; trgovini in popravilu motornih vozil; finančnem posredništvu; izobraževanju ter v drugih, javnih, skupnih in osebnih storitvah).

Opisane spremembe v strukturi obveznosti do virov sredstev družb kažejo zmanjšanje stopnje lastniškosti financiranja in povečanje stopnje dolžniškosti financiranja družb. **Stopnja lastniškosti financiranja** (delež premoženja, ki ga družbe financirajo s kapitalom) se je zmanjšala s 44,6 % ob koncu leta 2004 na 43,1 % ob koncu leta 2005. **Stopnja dolžniškosti financiranja** (delež premoženja, ki ga družbe

Vrednost finančnih in poslovnih obveznosti se je realno povečala za 13,2 %

V strukturi obveznosti do virov sredstev se je za 1,5 strukturne točke zmanjšal delež kapitala in za 1,8 strukturne točke povečal delež finančnih in poslovnih obveznosti

financirajo z dolгови) se je povečala z 52,5 % ob koncu leta 2004 na 54,3 % ob koncu leta 2005. To je privedlo do povečanja **koeficienta dolgovno-kapitalskega razmerja** z 1,177 ob koncu leta 2004 na 1,261 ob koncu leta 2005. Povečanje tega koeficienta nam pove, da so imele družbe na 1.000 tolarjev kapitala ob koncu leta 2004 1.177 tolarjev dolgov, ob koncu leta 2005 pa 1.261 tolarjev dolgov.

1.4 Plačilna sposobnost

V letu 2005 se je v primerjavi s prejšnjim letom zmanjšala plačilna sposobnost družb. To kažejo naslednji podatki:

- povečanje števila pravnih oseb z dospelimi neporavnanimi obveznostmi neprekinjeno več kot pet dni v mesecu (glej točko 1.4.1);
- zmanjšanje stopnje lastniškosti financiranja, povečanje stopnje dolžniškosti financiranja in povečanje koeficienta dolgovno-kapitalskega razmerja družb (glej točko 1.3.2);
- povečanje števila začetih prisilnih poravnjav ter stečajnih in likvidacijskih postopkov pravnih oseb (glej točko 1.4.2);
- povečanje števila izbrisov pravnih oseb iz sodnega registra po Zakonu o finančnem poslovanju podjetij (glej točko 1.4.3).

1.4.1 Evidence pravnih oseb z dospelimi neporavnanimi obveznostmi neprekinjeno več kot pet dni v mesecu

Evidence pravnih oseb z dospelimi neporavnanimi obveznostmi neprekinjeno več kot pet dni v mesecu vodi AJ PES na podlagi podatkov, ki jih morajo po zakonu zbirati izvajalci plačilnega prometa (banke, hranilnice, republiška uprava za javna plačila in Banka Slovenije) in ji jih redno pošiljati.

Obravnavane evidence so bile v prvih osmih mesecih leta 2005 nepopolne, saj je ena od bank šele septembra 2005 začela sporočati AJ PES-u celovite in pravilne podatke. Zato so bili septembra podatki o številu pravnih oseb z dospelimi neporavnanimi obveznostmi neprekinjeno več kot pet dni v mesecu in povprečni dnevni znesek njihovih dospelih neporavnanih obveznosti precej večji kot v avgustu in predhodnih mesecih (glej tabelo 11).

Čeprav so bile evidence v prvih osmih mesecih leta 2005 podcenjene, podatki kažejo, da je bilo v tem letu **povprečno mesečno** 3.039 pravnih oseb z dospelimi neporavnanimi obveznostmi neprekinjeno več kot pet dni v mesecu, to je za 1,8 % več kot v letu 2004. Povprečni dnevni znesek njihovih dospelih neporavnanih obveznosti se je povečal za 11,9 % na 23.308 milijonov tolarjev. Med temi pravnimi osebami je bilo povprečno mesečno 1.328 (43,7 %) pravnih oseb z dospelimi neporavnanimi obveznostmi neprekinjeno več kot pet dni, kar je za 27,1 % več kot v letu 2004. Njihov povprečni dnevni znesek dospelih neporavnanih obveznosti (14.762 milijonov tolarjev), ki je pomenil 63,3 % povprečnega dnevnega zneska vseh dospelih neporavnanih obveznosti neprekinjeno več kot pet dni v mesecu, je bil za 24,2 % večji kot v letu 2004.

Pravne osebe z dospelimi neporavnanimi obveznostmi neprekinjeno več kot pet dni so v letu 2005 zelo obremenjevale obravnavane evidence in so po 2. točki 25. člena Zakona o finančnem poslovanju podjetij izpolnjevale pogoj za začetek postopka za izbris iz sodnega registra (glej točko 1.4.3).

V letu 2005 se je povečalo število pravnih oseb z dospelimi neporavnanimi obveznostmi

Tabela 11: Pravne osebe z dospelimi neporavnanimi obveznostmi neprekinjeno več kot pet dni v mesecu v letu 2005

	Število pravnih oseb z dospelimi neporavnanimi obveznostmi	Povprečni dnevni znesek dospelih neporavnanih obveznosti v mio SIT	Indeks 2005/2004	
			Število pravnih oseb z dospelimi neporavnanimi obveznostmi	Povprečni dnevni znesek dospelih neporavnanih obveznosti
Januar	3.066	22.618	119,8	143,9
Februar	3.004	21.934	106,5	125,0
Marec	2.907	21.608	99,7	115,4
April	2.899	22.107	99,5	112,9
Maj	2.880	21.014	94,8	101,5
Junij	2.769	21.081	89,9	101,1
Julij	2.764	21.597	94,4	105,7
Avgust	2.723	21.627	95,8	101,8
September	3.328*	26.728*	107,0*	121,3*
Oktober	3.359	25.947	104,0	110,7
November	3.402	25.973	106,2	105,9
December	3.370	27.457	106,0	108,9

Vir: AJPES.

Opomba: *V letu 2005 je ena od bank šele septembra začela vključevati v poročanje vse pravne osebe z dospelimi neporavnanimi obveznostmi. V predhodnem letu so vse banke vsak mesec sporočale celovite in pravilne podatke.

1.4.2 Prisilne poravnave, stečaji in likvidacije

V letu 2005 je bilo nad pravnimi osebami začeti za 20,5 % več postopkov prisilnih poravnav ter za 14,2 % več stečajnih in likvidacijskih postopkov kot v letu 2004.

Po podatkih, objavljenih v Uradnem listu RS, je bilo v letu 2005 po Zakonu o prisilni poravnavi, stečaju in likvidaciji²² na sodiščih začeti:

Slika 3: Število na sodiščih začeti stečajnih in likvidacijskih postopkov v obdobju 1999–2005

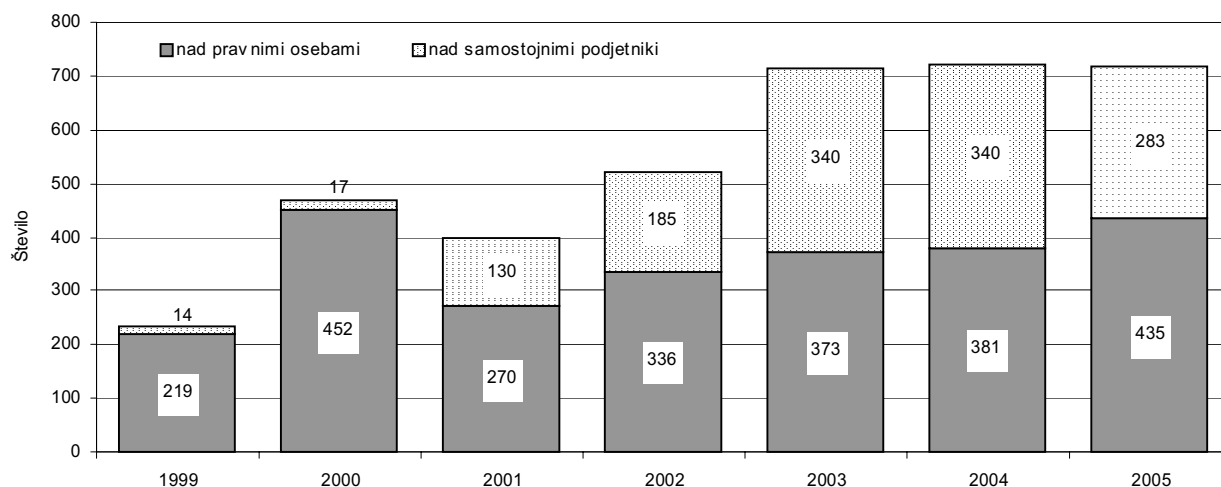

Vir: Uradni list RS.

²² Uradni list RS, št. 67/93, 74/94, 8/96, 39/97, 1/99, 52/99 in 42/02.

Povečalo se je število začelih postopkov prisilnih poravnav ter stečajnih in likvidacijskih postopkov

- 94 postopkov prisilnih poravnav nad pravnimi osebami, to je 16 oziroma 20,5 % več kot v letu 2004 (vseh prisilnih poravnav je bilo 105, to je 17 oziroma 19,3 % več kot v letu 2004);
- 417 stečajnih postopkov nad pravnimi osebami, to je 46 oziroma 12,4 % več kot v letu 2004 (vseh stečajnih postopkov je bilo 700, to je 11 oziroma 1,5 % manj kot v letu 2004);
- 18 likvidacijskih postopkov nad pravnimi osebami, kar je 8 oziroma 80,0 % več kot v letu 2004 (vsi likvidacijski postopki so bili začeti nad pravnimi osebami).

Po zaključenem stečajnem ali likvidacijskem postopku se družba izbriše iz sodnega registra.

1.4.3 Izbrisi po Zakonu o finančnem poslovanju podjetij

Po Zakonu o finančnem poslovanju podjetij (v nadaljevanju ZFPP)²³ družbo iz sodnega registra po uradni dolžnosti izbriše sodišče, če je izpolnjen eden od naslednjih pogojev:

1. če družba v dveh zaporednih poslovnih letih ni predložila letnega poročila oziroma letnega računovodskega poročila organizaciji, pooblaščenici za obdelovanje in objavljanje podatkov (o čemer mora organizacija obvestiti sodišče v roku enega meseca od nastopa izbrisnega razloga);
2. če družba nima premoženja (zadošča dokaz, da v obdobju 12 mesecev ni opravila izplačil preko računa organizacije, ki zanjo opravlja posle plačilnega prometa, o čemer mora organizacija obvestiti sodišče v roku enega meseca od nastanka teh okoliščin);
3. če nastopi razlog, ki ga za izbris družbe brez likvidacije določa drug zakon.

Po podatkih, objavljenih v Uradnem listu RS, so sodišča v letu 2005 po ZFPP izdala sklep o izbrisu iz sodnega registra 2.896 pravnim osebami, kar je štirikrat več kot v letu 2004, iz sodnega registra pa izbrisala 1.364 pravnih oseb, kar je skoraj dvakrat več kot v letu 2004. To je mogoče deloma pojasniti s povečanjem števila pravnih oseb, ki so izpolnile pogoj za izbris po 2. točki 25. člena ZFPP (glej točko 1.4.1) in

Po ZFPP je bilo iz sodnega registra izbranih skoraj dvakrat več pravnih oseb kot v letu 2004

Slika 4: Število izbrisov pravnih oseb iz sodnega registra po ZFPP v obdobju 1999–2005

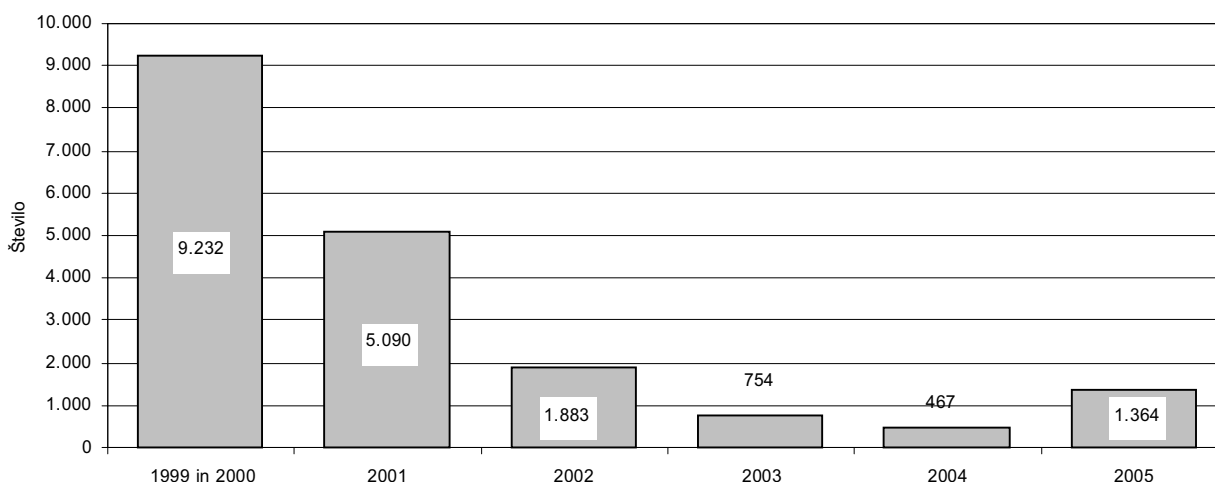

Vir: Uradni list RS.

Opomba: Največ izbrisov je bilo v prvih dveh letih po uveljavitvi ZFPP.

²³ Uradni list RS, št. 54/99, 110/99, 97/00 50/02 in 93/02.

deloma z začetkom ugotavljanja izbrisnega razloga iz 1. točke 25. člena ZFPF. Slednjega je AJPES začel ugotavljati po 23. juliju 2004, vendar samo za tiste družbe, katerih poslovno leto se je končalo 23. julija. Za večino družb, katerih poslovno leto je enako koledarskemu, je omenjeni izbrisni razlog nastal šele leta 2005 ob predložitvi letnega poročila za leto 2004.

1.5 Uspešnost poslovanja vseh gospodarskih družb skupaj in po posameznih dejavnostih v letih 2004 in 2005

Podatke iz letnih poročil je za leto 2005 AJPES-u predložilo 1.643 oziroma 3,9 % več družb kot za leto 2004. **Število družb** se je povečalo v enajstih dejavnostih, najbolj v nepremičninah, najemu in poslovnih storitvah (za 800) ter gradbeništvu (za 421). Nespremenjeno je ostalo v ribištvu, zmanjšalo pa se je v trgovini, popravilu motornih vozil in izdelkov široke porabe (za 93), rudarstvu (za 2) ter v javni upravi, obrambi in socialnem zavarovanju (za 1). Temu ustrezno se je spremenila tudi struktura skupnega števila družb (glej tabelo 3 v podatkovni prilogi).

Z večjim številom družb se je povečalo **število zaposlenih** za 6.548 oziroma 1,4 %. Povečalo se je pri družbah v desetih dejavnostih, najbolj v nepremičninah, najemu in poslovnih storitvah (za 2.667) ter v gradbeništvu (za 1.768). Manj zaposlenih so imele družbe v petih dejavnostih: v javni upravi, obrambi in socialnem zavarovanju (za 1.013), predelovalnih dejavnostih (za 933), rudarstvu (za 226), kmetijstvu in gozdarstvu (za 26) ter izobraževanju (za 1). Omenjene spremembe so nekoliko spremenile strukturo skupnega števila zaposlenih (glej tabelo 3 v podatkovni prilogi).

Kljub spremembam so imele družbe iz dejavnosti trgovine, popravil motornih vozil in izdelkov široke porabe v obeh letih največji delež v strukturi skupnega števila družb (v letu 2004 30,8 %, v letu 2005 29,4 %). Največji delež v strukturi skupnega števila zaposlenih so imele v obeh letih družbe predelovalnih dejavnosti (v letu 2004 44,7 %, v letu 2005 43,9 %). Slednje so v obeh letih tudi največ prispevale k skupnim prihodkom (v letu 2004 35,3 % in 2005 34,4 %), celotni dodani vrednosti (v letu 2004 41,7 %, v letu 2005 40,8 %) in celotni vrednosti sredstev družb (ob koncu leta 2004 27,0 %, ob koncu leta 2005 26,2 %).

Po podatkih o poslovnem izidu so družbe v letu 2005 v primerjavi z družbami v letu 2004 izkazale za 6,3 % večji čisti dobiček, za 2,7 % manjšo čisto izgubo in za 10,7 % večji neto čisti dobiček (pozitivna razlika med čistim dobičkom in čisto izgubo).

Uspešnejše poslovanje družb v letu 2005 v primerjavi z družbami v letu 2004 potrjujejo tudi kazalniki produktivnosti, izvozne usmerjenosti, celotne gospodarnosti in dobičkonosnosti poslovanja (glej tabelo 5 v podatkovni prilogi).

Kazalnika produktivnosti dela, merjena s skupnimi prihodki na zaposlenega in z dodano vrednostjo na zaposlenega, sta bila v letu 2005 večja kot v letu 2004. **Skupni prihodek na zaposlenega** se je pri vseh družbah skupaj povečal z 28.592 tisoč tolarjev v letu 2004 na 30.393 tisoč tolarjev v letu 2005, to je za 6,3 %. Povečal se je pri družbah v osmih dejavnostih (v rudarstvu; predelovalnih dejavnostih; oskrbi z elektriko, plinom in vodo; gradbeništvu; trgovini, popravilu motornih vozil in izdelkov široke porabe; prometu, skladiščenju in zvezah; izobraževanju ter v drugih javnih, skupnih in osebnih storitvah) in zmanjšal pri družbah v drugih sedmih dejavnostih. V letu 2005 so največ skupnih prihodkov na zaposlenega dosegle družbe v dejavnosti trgovine, popravil motornih vozil in izdelkov široke porabe (59.106 tisoč tolarjev),

V letu 2005 je bilo 1.643 več družb in 6.548 več zaposlenih kot v letu 2004

Družbe v letu 2005 so v primerjavi z družbami v letu 2004 izkazale boljše kazalnike:

- produktivnosti dela

najmanj pa družbe v dejavnosti gostinstva (11.738 tisoč tolarjev). **Dodana vrednost na zaposlenega** se je pri vseh družbah skupaj povečala s 6.675 tisoč tolarjev v letu 2004 na 6.965 tisoč tolarjev v letu 2005, to je za 4,3 %. Povečala se je pri družbah v vseh posameznih dejavnostih, razen v treh (v nepremičninah, najemu in poslovnih storitvah; javni upravi, obrambi in socialnem zavarovanju ter v drugih javnih, skupnih in osebnih storitvah), v katerih se je zmanjšala. V letu 2005 so največjo dodano vrednost na zaposlenega izkazale družbe v finančnem posredništvu (16.135 tisoč tolarjev), najmanjšo pa družbe v ribištvu (3.990 tisoč tolarjev).

Slika 5: Dodana vrednost na zaposlenega v gospodarskih družbah posameznih dejavnosti v letih 2004 in 2005 (v tisoč SIT)

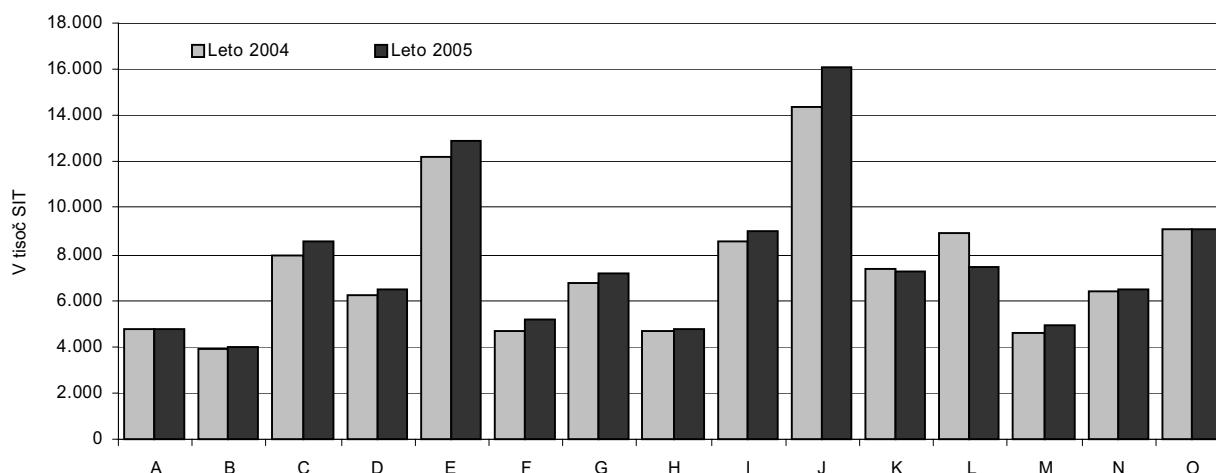

Vir: AJ PES - Podatki iz izkaza poslovnega izida gospodarskih družb za leti 2004 in 2005.

- izvozne usmerjenosti

Kazalnik izvozne usmerjenosti, merjen z deležem skupnih prihodkov, ustvarjenih od prodaje na tujem trgu, se je pri vseh družbah skupaj povečal s 26,6 % v letu 2004 na 27,9 % v letu 2005. Povečal se je pri družbah v desetih dejavnostih (v kmetijstvu, lovu in gozdarstvu; ribištvu; rudarstvu; predelovalnih dejavnostih; oskrbi z elektriko, plinom in vodo; trgovini, popravilu motornih vozil in izdelkov široke porabe; v prometu, skladiščenju in zvezah; finančnem posredništvu; nepremičninah, najemu in poslovnih storitvah ter v drugih javnih, skupnih in osebnih storitvah). Ker družbe v javni upravi, obrambi in socialnem zavarovanju ustvarijo zelo malo čistih prihodkov od prodaje na tujem trgu, je bil njihov delež v skupnih prihodkih v obeh letih enak 0. V drugih štirih dejavnostih se je delež zmanjšal. Tudi v letu 2005 so največji kazalnik izvozne usmerjenosti izkazale družbe predelovalnih dejavnosti (glej tabelo 4 v podatkovni prilogi).

- celotne gospodarnosti

Kazalnik celotne gospodarnosti se je pri vseh družbah skupaj povečal z 1,038 v letu 2004 na 1,040 v letu 2005. Povečal se je pri družbah v šestih dejavnostih (v kmetijstvu, lovu in gozdarstvu; gradbeništvu; trgovini, popravilu motornih vozil in izdelkov široke porabe; gostinstvu; prometu, skladiščenju in zvezah ter v zdravstvu in socialnem varstvu). Pri družbah predelovalnih dejavnosti je ostal isti, pri družbah vseh drugih dejavnosti pa se je poslabšal. V letu 2005 je bil manjši od 1 (prihodki so bili manjši od odhodkov) v štirih dejavnostih (v kmetijstvu, lovu in gozdarstvu; ribištvu; rudarstvu ter v javni upravi, obrambi in socialnem zavarovanju). Največji je bil v dejavnosti finančnega posredništva (1,166). **Kazalnik gospodarnosti poslovanja** vseh družb skupaj je bil v obeh letih 1,040. Leta 2005 se je v primerjavi z letom 2004 gospodarnost poslovanja izboljšala v osmih dejavnostih, v sedmih dejavnostih pa poslabšala (v ribištvu; rudarstvu; predelovalnih dejavnostih; oskrbi z elektriko, plinom in vodo; nepremičninah, najemu in poslovnih storitvah; javni upravi, obrambi

in socialnem zavarovanju ter v drugih javnih, skupnih in osebnih storitvah). V letu 2005 je bil manjši od 1 (poslovni prihodki so bili manjši od poslovnih odhodkov) v štirih dejavnostih (v kmetijstvu, lovu in gozdarstvu; ribištvu; rudarstvu ter v javni upravi, obrambi in socialnem zavarovanju). Pri družbah v vseh drugih dejavnostih je bil večji od 1, največji pa je bil v drugih javnih, skupnih in osebnih storitvenih dejavnostih (1,076).

Izboljšala sta se tudi **kazalnika dobičkonosnosti poslovanja**, merjena z neto čistim dobičkom na zaposlenega in neto čistim dobičkom na povprečno vrednost kapitala. **Neto čisti dobiček na zaposlenega** vseh družb skupaj se je povečal z 836 tisoč tolarjev v letu 2004 na 913 tisoč tolarjev v letu 2005. Povečal se je v petih dejavnostih (v predelovalnih dejavnostih; gradbeništvu; trgovini, popravilu motornih vozil in izdelkov široke porabe; prometu, skladiščenju in zvezah ter v zdravstvu in socialnem varstvu). Največji neto čisti dobiček na zaposlenega so tudi v letu 2005 izkazale družbe v dejavnosti finančnega posredništva (5.648 tisoč tolarjev). **Dobičkonosnost kapitala** (neto čisti dobiček na povprečno vrednost kapitala) vseh družb skupaj se je povečala s 5,6 % na 5,8 %. Povečala se je v šestih dejavnostih (v predelovalnih dejavnostih; gradbeništvu; trgovini, popravilu motornih vozil in izdelkov široke porabe; prometu, skladiščenju in zvezah; izobraževanju ter v zdravstvu in socialnem varstvu). Največjo dobičkonosnost kapitala so v letu 2005 izkazale družbe v dejavnosti trgovine, popravi motornih vozil in izdelkov široke porabe (10,0 %). **Dobičkonosnost sredstev** (neto čisti dobiček na povprečno vrednost sredstev) vseh družb skupaj je bila v letu 2005 (2,5 %) nekoliko manjša kot v letu 2004 (2,6 %). Povečala se je samo v štirih dejavnostih (v gradbeništvu; trgovini, popravilu motornih vozil in izdelkov široke porabe; prometu, skladiščenju in zvezah ter v zdravstvu in socialnem varstvu). V letu 2005 so tudi največjo dobičkonosnost kapitala izkazale družbe v dejavnosti trgovine, popravi motornih vozil in izdelkov široke porabe (3,7 %).

Kazalniki stanja financiranja ob koncu leta 2005 kažejo manjšo stopnjo lastniškosti financiranja, večjo stopnjo dolžniškosti financiranja ter večji koeficient dolgovno-kapitalskega razmerja družb kot ob koncu leta 2004. **Stopnja lastniškosti financiranja** družb (ki nam pove, kolikšen del premoženja so družbe financirale s kapitalom) se je v tem času zmanjšala s 44,7 % na 43,1 %. Zmanjšala se je v vseh posameznih dejavnostih, razen štirih (v trgovini, popravilu motornih vozil in izdelkov široke porabe; prometu, skladiščenju in zvezah; javni upravi, obrambi in socialnem zavarovanju ter v drugih javnih, skupnih in osebnih storitvah), v katerih se je povečala. **Stopnja dolžniškosti financiranja** družb (ki nam pove, kolikšen del premoženja so družbe financirale z dolgovi) se je od konca leta 2004 do konca leta 2005 povečala z 52,5 % na 54,3 %. Povečala se je v vseh posameznih dejavnostih, razen štirih (v trgovini, popravilu motornih vozil in izdelkov široke porabe; gostinstvu; javni upravi, obrambi in socialnem zavarovanju ter v drugih javnih, skupnih in osebnih storitvah), v katerih se je zmanjšala. Te spremembe so povečale **koeficient dolgovno-kapitalskega razmerja** družb z 1,173 na 1,261. To pomeni, da so imele družbe na 1.000 tolarjev kapitala ob koncu leta 2004 1.173 tolarjev dolgov, ob koncu leta 2005 pa 1.261 tolarjev dolgov. Koeficient se je povečal v vseh tistih dejavnostih, v katerih se je povečala stopnja dolžniškosti financiranja in hkrati zmanjšala stopnja lastniškosti financiranja. Ob koncu leta 2005 je bila stopnja lastniškosti financiranja največja v dejavnosti oskrbe z elektriko, plinom in vodo (67,4 %), stopnja dolžniškosti financiranja (85,4 %) in koeficient dolgovno-kapitalskega razmerja (7,034) pa sta bila največja v gradbeništvu.

Kazalniki vodoravnega finančnega ustroja kažejo, da so imele družbe ob koncu leta 2005 nekoliko manjšo kapitalsko pokritost dolgoročnih sredstev, nekoliko manjšo

*in
dobičkonosnosti
poslovanja*

dolgoročno pokritost dolgoročnih sredstev in zalog ter nekoliko manjšo kratkoročno pokritost kratkoročnih obveznosti kot družbe ob koncu leta 2004. **Koeficient kapitalske pokritosti dolgoročnih sredstev** družb se je zmanjšal z 0,698 ob koncu leta 2004 na 0,673 ob koncu leta 2005. Zmanjšal se je v vseh posameznih dejavnostih, razen v štirih (v trgovini, popravilu motornih vozil in izdelkov široke porabe; prometu, skladiščenju in zvezah; javni upravi, obrambi in socialnem zavarovanju ter v drugih javnih, skupnih in osebnih storitvah), v katerih se je povečal. Ob koncu leta 2005 in 2004 je bil omenjeni koeficient pri vseh družbah skupaj in po posameznih dejavnostih manjši od 1, kar pomeni, da družbe s kapitalom niso v celoti pokrile vseh dolgoročnih sredstev. **Koeficient dolgoročne pokritosti dolgoročnih sredstev in zalog** družb se je zmanjšal z 0,961 ob koncu leta 2004 na 0,948 ob koncu leta 2005. Zmanjšal se je v osmih dejavnostih, povečal pa v sedmih dejavnostih (v kmetijstvu, lovu in gozdarstvu; gradbeništvu; trgovini, popravilu motornih vozil in izdelkov široke porabe; prometu, skladiščenju in zvezah; javni upravi, obrambi in socialnem zavarovanju; zdravstvu in socialnem varstvu ter v drugih javnih, skupnih in osebnih storitvah). Ob koncu leta 2005 je bil večji od 1 v štirih dejavnostih (v oskrbi z elektriko, plinom in vodo; finančnem posredništvu; nepremičninah, najemu in poslovnih storitvah ter v javni upravi, obrambi in socialnem zavarovanju). To pomeni, da so samo družbe v teh dejavnostih s kapitalom, dolgoročnimi rezervacijami in dolgoročnimi obveznostmi v celoti pokrile vsa dolgoročna sredstva in zaloge. **Koeficient kratkoročne pokritosti kratkoročnih obveznosti (kratkoročni koeficient)** družb se je zmanjšal z 0,906 ob koncu leta 2004 na 0,880 ob koncu leta 2005. Zmanjšal se je v vseh posameznih dejavnostih, razen petih (trgovine, popravil motornih vozil in izdelkov široke porabe; prometa, skladiščenja in zvez; javne uprave, obrambe in socialnega zavarovanja; zdravstva in socialnega varstva ter drugih javnih, skupnih in osebnih storitev), v katerih se je povečal. Ob koncu leta 2005 je bil večji od 1 v štirih dejavnostih (v istih dejavnostih, v katerih je bil tudi koeficient dolgoročne pokritosti dolgoročnih sredstev in zalog večji od 1). To pomeni, da so imele družbe v teh štirih dejavnostih kratkoročna sredstva večja od kratkoročnih obveznosti. Družbe so ob koncu leta 2005 izkazale največji koeficient kapitalske pokritosti dolgoročnih sredstev v predelovalnih dejavnostih (0,902), največji koeficient dolgoročne pokritosti dolgoročnih sredstev in zalog v dejavnosti finančnega posredništva (1,076) in največji kratkoročni koeficient v dejavnosti oskrbe z elektriko, plinom in vodo (1,257).

Več o kazalnikih uspešnosti poslovanja vseh družb skupaj in po posameznih dejavnostih v letih 2004 in 2005 glej v tabelah 4 in 5 v podatkovni prilogi.

2 Poslovanje gospodarskih družb glede na velikost v letu 2005

Po velikosti smo družbe razvrstili glede na število zaposlenih (točka 2.1) ter v skladu z merili 52. člena ZGD–UPB1 (točka 2.2).

2.1 Gospodarske družbe glede na število zaposlenih

Družbe smo po številu zaposlenih razvrstili v sedem skupin²⁴:

- družbe brez zaposlenih,
- družbe z 1 zaposlenim,
- družbe z 2–9 zaposlenimi,
- družbe z 10–49 zaposlenimi,
- družbe s 50–249 zaposlenimi,
- družbe z 250–499 zaposlenimi
- in družbe s 500 in več zaposlenimi.

2.1.1 Poslovanje gospodarskih družb glede na število zaposlenih v letu 2005

V letu 2005 je bilo 33,4 % družb brez zaposlenih, 1 zaposlenega je imelo 21,1 % družb, 2–9 zaposlenih 32,6 % družb, 10–49 zaposlenih 9,6 % družb, 50–249 zaposlenih 2,6 % družb, 250–499 zaposlenih 0,4 % družb, 500 in več zaposlenih je imelo samo 0,3 % družb.

V letu 2005 je imela dobra polovica družb 0–1 zaposlenega

Slika 6: Razvrstitev števila gospodarskih družb glede na število zaposlenih v letu 2005 (deleži v %)

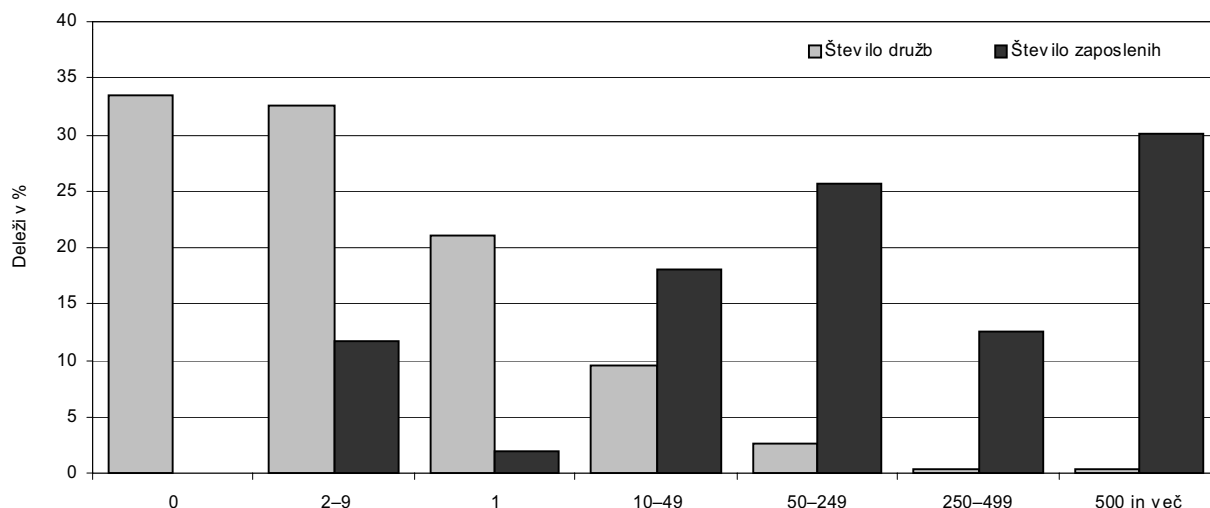

Vir: AJPES - Podatki iz izkaza poslovnega izida gospodarskih družb za leto 2005.

Čeprav so imele družbe s 500 in več zaposlenimi najmanjši (0,3 %) delež v skupnem številu družb, so zaposlovale največ delavcev (30,1 %) in so največ prispevale k skupnemu poslovanju družb. Ustvarile so 30,1 % prihodkov, 33,7 % celotne dodane vrednosti ter ob koncu leta izkazale 29,9 % celotne vrednosti sredstev družb. Sledili

²⁴ Delovni zvezek 3/2006: Poslovanje gospodarskih družb v letu 2004, J. M. Novak; str 35

K skupnemu poslovanju so največ prispevale družbe s 500 in več zaposlenimi

so prispevki družb s 50–249 zaposlenimi. Te družbe so zaposlovale 25,6 % delavcev, ustvarile 24,5 % prihodkov, 23,4 % celotne dodane vrednosti in izkazale 21,4 % celotne vrednosti sredstev družb. Na tretjem mestu so bile družbe z 10–49 zaposlenimi. Pri njih je bilo zaposlenih 18,1 % delavcev, ki so ustvarili 18,9 % prihodkov, 17,7 % celotne dodane vrednosti ter ob koncu leta razpolagali s 17,8 % celotne vrednosti sredstev družb. Zadnje mesto po ustvarjenih prihodkih si delijo družbe brez zaposlenih in družbe z 1 zaposlenim (vsaka je prispevala po 2,3 %). Družbe brez zaposlenih so izkazale najmanjši del celotne dodane vrednosti družb (1,1 %). Družbe z 1 zaposlenim so imele najmanjši del celotne vrednosti sredstev družb (3,2 %).

Slika 7: Prispevki gospodarskih družb glede na število zaposlenih k skupnemu poslovanju v letu 2005 (v %)

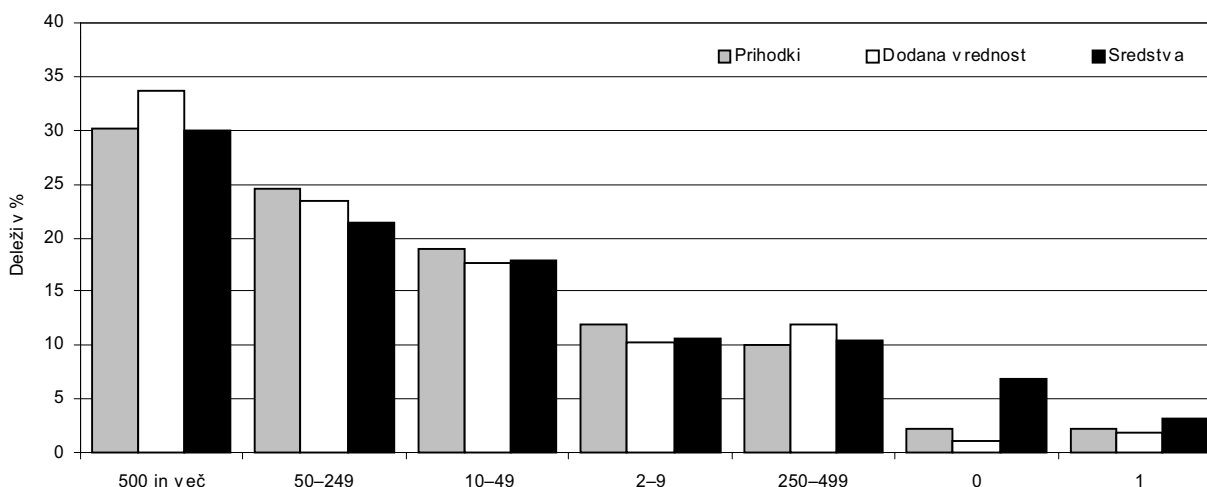

Vir: AJPES - Podatki iz izkaza poslovnega izida in bilance stanja gospodarskih družb za leto 2005.

V letu 2005 je **čisti dobiček** v skupni vrednosti 615.478 milijonov tolarjev izkazalo 28.226 družb. Največ družb s čistim dobičkom (40,1 %) je imelo 2–9 zaposlenih. Največji del celotnega čistega dobička družb (28,4 %) je izkazalo 92 družb s 500 in več zaposlenimi. Med slednjimi je 72 (78,3 %) družb izkazalo **čisti dobiček, ki je bil večji od 100 milijonov tolarjev**, in je v skupnem znesku 174.469 milijonov tolarjev pomenil kar 99,6 % celotnega čistega dobička družb s 500 in več zaposlenimi.

Tabela 12: Čisti dobiček in čista izguba gospodarskih družb glede na število zaposlenih v letu 2005

Družbe s številom zaposlenih	ČISTI DOBIČEK		ČISTA IZGUBA		NETO ČISTI DOBIČEK + NETO ČISTA IZGUBA - Znesek v mio SIT
	Število družb	Znesek v mio SIT	Število družb	Znesek v mio SIT	
0	6.220	33.807	6.216	30.827	2.980
1	5.982	23.408	2.986	11.085	12.323
2–9	11.328	81.823	2.754	22.621	59.202
10–49	3.561	121.111	630	34.572	86.539
50–249	909	130.730	243	43.459	87.271
250–499	134	49.464	38	21.926	27.538
500 in več	92	175.135	23	17.861	157.274
SKUPAJ	28.226	615.478	12.890	182.351	433.127

Vir: AJPES - Podatki iz izkaza poslovnega izida gospodarskih družb za leto 2005.

Čisto izgubo v skupni vrednosti 182.351 milijonov tolarjev je izkazalo 12.890 družb. Največ družb s čisto izgubo (48,2 %) je bilo brez zaposlenih. Največji del vrednosti celotne čiste izgube družb (23,8 %) je izkazalo 243 družb s 50–249 zaposlenimi. Od teh 243 družb je 86 (35,4 %) družb izkazalo **čisto izgubo, ki je bila večja od 100 milijonov tolarjev**, in je z zneskom 38.092 milijonov tolarjev pomenila kar 87,6 % celotne čiste izgube družb s 50–249 zaposlenimi.

Vse obravnavane skupine družb so poslovanje v letu 2005 zaključile z **neto čistim dobičkom** (pozitivna razlika med čistim dobičkom in čisto izgubo). Največji del celotne vrednosti neto čistega dobička družb (36,3 %) so izkazale družbe s 500 in več zaposlenimi.

2.1.2 Kazalniki uspešnosti poslovanja gospodarskih družb glede na število zaposlenih v letih 2004 in 2005

Od leta 2004 do leta 2005 se je skupno **število družb** povečalo za 1.643. Najbolj sta se povečali skupini družb brez zaposlenih (za 667) in družb z 2–9 zaposlenimi (za 475). Zmanjšali sta se samo skupini družb s 50–249 zaposlenimi (za 9) in družb s 500 in več zaposlenimi (za 4).

S povečanjem števila družb se je povečalo **število zaposlenih** in je bilo v letu 2005 za 6.548 večje kot v letu 2004. Število zaposlenih se je zlasti povečalo v skupinah družb z 10–49 zaposlenimi (za 3.716), družb z 2–9 zaposlenimi (za 1.718) in družb s 500 in več zaposlenimi (za 1.079). Manj zaposlenih je bilo samo v skupini družb s 50–249 zaposlenimi (za 438).

Družbe so v letu 2005 izkazale za 41.730 milijonov tolarjev večji neto čisti dobiček kot družbe v letu 2004. Največ so k temu prispevale družbe s 500 in več zaposlenimi (24.843 milijonov tolarjev), družbe z 2–9 zaposlenimi (12.546 milijonov tolarjev) in družbe z 1 zaposlenim (11.575 milijonov tolarjev). Manjši neto čisti dobiček sta izkazali dve skupini družb, in sicer družbe brez zaposlenih (za 8.764 milijonov tolarjev) in družbe z 10–49 zaposlenimi (za 5.121 milijonov tolarjev).

V letu 2005 so v primerjavi s predhodnim letom tri skupine družb izboljšale kazalnike celotne gospodarnosti, gospodarnosti poslovanja, dobičkonosnosti sredstev in dobičkonosnosti kapitala. To so bile družbe z 1 zaposlenim, družbe z 2–9 zaposlenimi ter družbe s 500 in več zaposlenimi. Koeficient dolgovno-kapitalskega razmerja je uspelo nekoliko zmanjšati samo družbam z 1 zaposlenim. Družbe z 1 zaposlenim in družbe z 2–9 zaposlenimi so nekoliko povečale tudi koeficient dolgoročne pokritosti dolgoročnih sredstev in zalog.

V letu 2005 je posamezna družba v povprečju ustvarila za 4,0 % več **prihodkov** in za 1,7 % več **dodane vrednosti** kot družbe v predhodnem letu. Povečanje prihodkov beležimo pri vseh obravnavanih skupinah družb. Pri vseh se je povečala tudi dodana vrednost, razen pri družbah brez zaposlenih, pri katerih je bila v obeh letih ista. Največ prihodkov in največ dodane vrednosti je v obeh letih v povprečju ustvarila posamezna družba s 500 in več zaposlenimi (v letu 2005 38.448 milijonov tolarjev prihodkov in 9.854 milijonov tolarjev dodane vrednosti), najmanj prihodkov in najmanj dodane vrednosti pa je v povprečju ustvarila posamezna družba brez zaposlenih (v letu 2005 23 milijonov tolarjev prihodkov in 3 milijone tolarjev dodane vrednosti).

V letu 2005 se je v primerjavi s predhodnim letom **delež prihodkov družb, ustvarjen s prodajo na tujem trgu**, povečal s 26,6 % na 27,9 %. Povečal se je

Vse skupine družb so izkazale neto čisti dobiček

V letu 2005 so največjo dobičkonosnost sredstev in največjo dobičkonosnost kapitala izkazale družbe z 2–9 zaposlenimi

pri vseh posameznih skupinah družb, razen pri družbah z 250–499 zaposlenimi, pri katerih se je nekoliko zmanjšal (s 36,4 % v letu 2004 na 33,3 % v letu 2005). K skupnemu povečanju deleža so največ prispevale družbe s 500 in več zaposlenimi, ki največ izvažajo. Njihov delež se je povečal s 40,4 % v letu 2004 na 42,5 % v letu 2005. Najmanjši delež so v letu 2005 izkazale družbe z 1 zaposlenim (15,5 %).

Kazalnik celotne gospodarnosti družb se je povečal z 1,038 v letu 2004 na 1,040 v letu 2005. Povečal se je pri vseh obravnavanih skupinah družb, razen pri družbah brez zaposlenih in pri družbah z 10–49 zaposlenimi, pri katerih se je zmanjšal. V obeh letih je bil tako pri vseh družbah skupaj kot pri posameznih skupinah družb večji od 1, kar pomeni da so bili njihovi prihodki večji od odhodkov. V letu 2005 so največji kazalnik celotne gospodarnosti dosegle družbe z 1 zaposlenim (1,055), najmanjšega pa družbe brez zaposlenih (1,024). **Kazalnik gospodarnosti poslovanja**, ki je bil za vse družbe skupaj v obeh letih enak 1,040, se je v letu 2005 pri štirih skupinah družb povečal in pri treh skupinah družb zmanjšal (pri družbah brez zaposlenih, pri družbah s 50–249 zaposlenimi in pri družbah z 250–499 zaposlenimi). V obeh letih je bil tako pri vseh družbah skupaj kot pri vseh posameznih skupinah družb večji od 1, kar pomeni, da so bili poslovni prihodki večji od poslovnih odhodkov. V letu 2005 so največji kazalnik gospodarnosti poslovanja dosegle družbe z 1 zaposlenim (1,065) in najmanjšega družbe z 250–499 zaposlenimi (1,029).

Dobičkonosnost sredstev (merjena z neto čistim dobičkom na povprečno vrednost sredstev) se je pri vseh družbah skupaj zmanjšala z 2,6 % v letu 2004 na 2,5 % v letu 2005. Zmanjšala se je pri štirih skupinah družb in povečala pri treh skupinah (pri družbah z 1 zaposlenim, pri družbah z 2–9 zaposlenimi ter pri družbah s 500 in več zaposlenimi). **Dobičkonosnost kapitala** (merjena z neto čistim dobičkom na povprečno vrednost kapitala) vseh družb skupaj se je povečala s 5,6 % v letu 2004 na 5,8 % v letu 2005. Povečala se je tudi pri skupinah družb z 1 zaposlenim, družb z 2–9 zaposlenimi in družb s 500 in več zaposlenimi. Pri skupinah družb brez zaposlenih in družb z 10–49 zaposlenimi se je zmanjšala. Pri skupinah družb s 50–249 zaposlenimi in družb z 250–499 zaposlenimi je bila v obeh letih ista. V letu 2005 so tako največjo dobičkonosnost sredstev kot največjo dobičkonosnost kapitala izkazale družbe z 2–9 zaposlenimi (prva je bila 3,4 %, druga 8,8 %), najmanjšo pa družbe brez zaposlenih (prva je bila 0,3 %, druga 0,8 %).

Koeficient dolgovno-kapitalskega razmerja vseh družb skupaj se je povečal z 1,173 ob koncu leta 2004 na 1,261 ob koncu leta 2005. Povečal se je pri vseh obravnavanih skupinah družb, razen pri družbah z 1 zaposlenim, pri katerih se je zmanjšal. Največji koeficient so ob koncu leta 2005 izkazale družbe brez zaposlenih (2,054), najmanjšega pa družbe z 250–499 zaposlenimi (0,687). Razen pri slednjih je bil koeficient dolgovno-kapitalskega razmerja pri vseh drugih skupinah družb ob koncu obeh let večji od 1, kar pomeni, da so imele finančne in poslovne obveznosti večje od kapitala.

Koeficient dolgoročne pokritosti dolgoročnih sredstev in zalog je bil pri vseh družbah skupaj ob koncu leta 2005 (0,948) nekoliko manjši kot ob koncu leta 2004 (0,961). Manjši je bil pri vseh posameznih skupinah družb, razen pri družbah z 1 zaposlenim in pri družbah z 2–9 zaposlenimi, pri katerih je bil večji. Ob koncu leta 2005 je bil najmanjši pri družbah z 10–49 zaposlenimi (0,923) in največji pri družbah z 1 zaposlenim (0,996). Tako pri vseh družbah skupaj kot pri vseh posameznih skupinah družb je bil ob koncu obeh let manjši od 1. To pomeni, da družbe s kapitalom, dolgoročnimi rezervacijami in dolgoročnimi obveznostmi skupaj niso v celoti pokrile vseh dolgoročnih sredstev in zalog.

Več o kazalnikih uspešnosti poslovanja obravnavanih skupin družb glej tabelo 7 v podatkovni prilogi.

2.2 Velike, srednje in majhne družbe

V letu 2005 so bile družbe drugič (in zadnjič) razvrščene v velikostne razrede skladno z 52. členom ZGD–H²⁵, ki je začel veljati 29. decembra 2004.

Po 52. členu ZGD–H (in ZGD–UPB1)²⁶ se družbe razvrščajo na majhne, srednje in velike z upoštevanjem naslednjih meril:

Majhna družba je družba, ki izpolnjuje dve od naslednjih meril:

- povprečno število zaposlenih v zadnjem poslovnem letu ne presega 50,
- čisti prihodki od prodaje v zadnjem poslovnem letu ne presegajo 1.700 milijonov tolarjev,
- vrednost aktive ob koncu zadnjega poslovnega leta ne presega 850 milijonov tolarjev.

Srednja družba je družba, ki ni majhna in izpolnjuje dve od naslednjih meril:

- povprečno število zaposlenih v zadnjem poslovnem letu ne presega 250,
- čisti prihodki od prodaje v zadnjem poslovnem letu ne presegajo 6.800 milijonov tolarjev,
- vrednost aktive ob koncu zadnjega poslovnega leta ne presega 3.400 milijonov tolarjev.

Velika družba je družba, ki ni niti majhna niti srednja. V vsakem primeru so velike družbe:

- banke,
- zavarovalnice,
- družbe, ki so po 53. členu ZGD dolžne izdelati konsolidirano letno poročilo.

2.2.1 Poslovanje velikih, srednjih in majhnih družb v letu 2005

V letu 2005 je bilo od 43.711 družb 768 (1,8 %) velikih, 786 (1,8 %) srednjih in 42.157 (96,4 %) majhnih družb.

Na skupno poslovanje družb so najbolj vplivale velike družbe, ki so zaposlovale skoraj polovico delavcev (46,8 %). Ustvarile so dobro polovico vseh prihodkov (56,9 %) in celotne dodane vrednosti (54,8 %) ter ob koncu leta razpolagale z 61,1 % celotne vrednosti sredstev družb. Mnogo manjši so bili prispevki majhnih družb, pri katerih je bilo zaposlenih 37,0 % vseh delavcev. Te so ustvarile 27,8 % skupnih prihodkov, 29,9 % celotne dodane vrednosti in ob koncu leta razpolagale s 26,9 % celotne vrednosti sredstev družb. Najmanjši so bili prispevki srednjih družb s 16,3 % vseh zaposlenih delavcev. Slednje so ustvarile 15,3 % vseh prihodkov in prav toliko celotne dodane vrednosti ter ob koncu leta razpolagale z 12,0 % celotne vrednosti sredstev družb.

V letu 2005 so bile družbe razvrščene v velikostne razrede po enakih merilih kot v letu 2004

V letu 2005 je bilo 96,4 % majhnih družb

Dobro polovico k skupnemu poslovanju so prispevale velike družbe

²⁵ Uradni list RS, št. 139/04.

²⁶ Uradni list RS, št. 15/05.

Slika 8: Razvrstitev gospodarskih družb glede na velikost v letu 2005 (deleži v %)

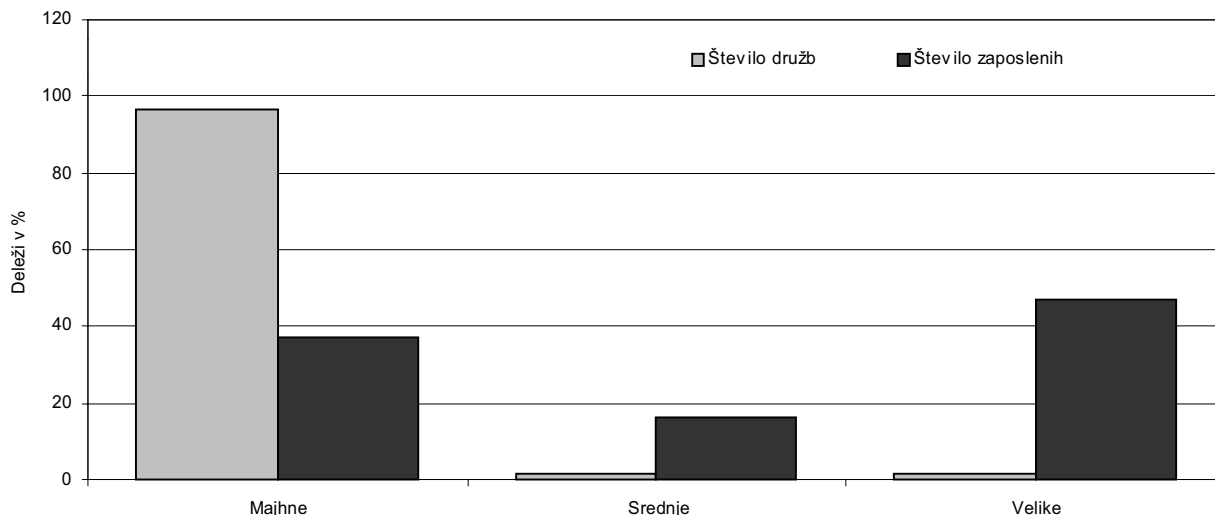

Vir: AJPES - Podatki iz izkaza poslovnega izida gospodarskih družb za leto 2005.

Slika 9: Prispevki gospodarskih družb glede na velikost k skupnemu poslovanju v letu 2005 (v %)

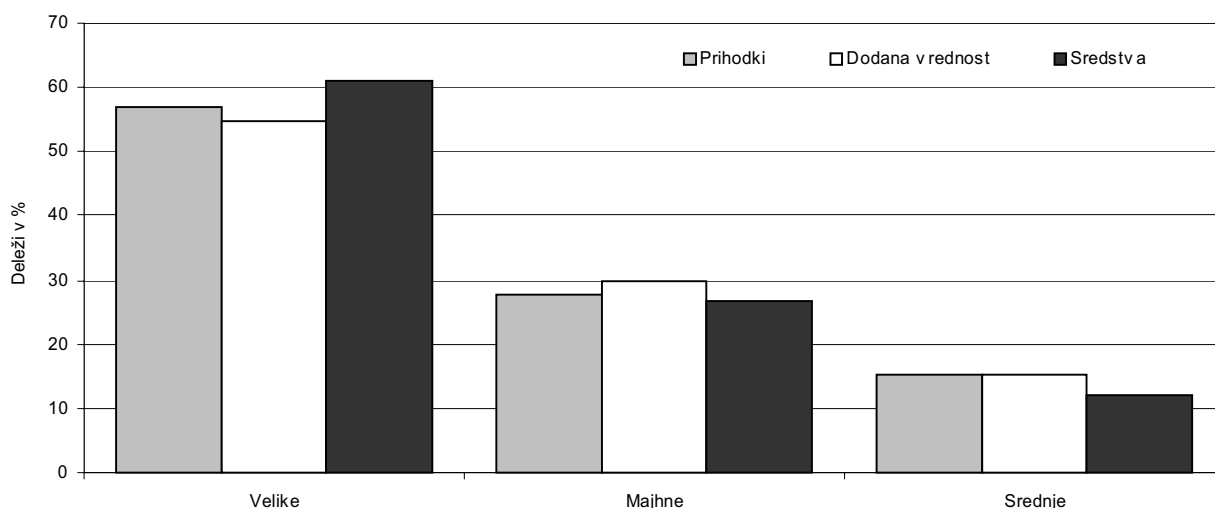

Vir: AJPES - Podatki iz izkaza poslovnega izida in bilance stanja gospodarskih družb za leto 2005.

Vse tri skupine družb so povečale čiste prihodke od prodaje na tujem trgu bolj kot čiste prihodke od prodaje na domačem trgu

Največ velikih (35,2 %) in največ srednjih družb (37,7 %) je bilo v predelovalnih dejavnostih, največ majhnih (29,7 %) je bilo v dejavnosti trgovine, popravil motornih vozil in izdelkov široke porabe.

V letu 2005 so vse tri obravnavane skupine družb zaposlovale več delavcev kot v prejšnjem letu. **Število zaposlenih** so najbolj povečale majhne družbe (za 5,0 %), manj srednje (za 3,9 %) in najmanj velike družbe (za 0,6 %).

Prihodki vseh treh skupin družb so se glede na prejšnje leto povečali. Najbolj so se povečali pri srednjih družbah (za 12,5 %), manj pri majhnih (za 9,2 %) in še nekoliko manj pri velikih družbah (za 8,1 %). Na povečanje prihodkov so najbolj vplivali **čisti prihodki od prodaje**, ki imajo največji delež v prihodkih družb. Največ teh prihodkov družbe ustvarijo s prodajo na domačem trgu in manjši del s prodajo na tujem trgu. Pri vseh treh skupinah družb so se **čisti prihodki od prodaje na tujem trgu** povečali bolj kot **čisti prihodki od prodaje na domačem trgu** (pri velikih družbah za 5,1 odstotne točke, pri srednjih za 9,4 odstotne točke in pri majhnih za 5,5 odstotne točke).

Zaradi tega se je v strukturi prihodkov vseh treh skupin družb nekoliko zmanjšal delež čistih prihodkov od prodaje na domačem trgu (pri velikih za 0,4 strukturne točke, pri srednjih za 1,9 strukturne točke in pri majhnih družbah za 0,3 strukturne točke) in nekoliko povečal delež čistih prihodkov od prodaje na tujem trgu (pri velikih in srednjih za 1,4 strukturne točke in pri majhnih družbah za 0,6 strukturne točke. Leta 2005 so imeli čisti prihodki od prodaje na domačem trgu največji delež v prihodkih majhnih družb (79,1 %), manjšega v prihodkih srednjih (67,8 %) in še manjšega v prihodkih velikih (60,4 %). Pri čistih prihodkih od prodaje na tujem trgu je bilo obratno. Njihov delež je bil največji v prihodkih velikih družb (34,5 %), manjši pri srednjih (27,4 %) in najmanjši pri majhnih (14,6 %). V letu 2005 so velike družbe ustvarile dobro polovico (57,1 %) vseh čistih prihodkov od prodaje družb. Ustvarile so dobro polovico (51,5 %) vseh čistih prihodkov od prodaje na domačem trgu in malo manj kot tri četrtine (70,4 %) vseh čistih prihodkov od prodaje na tujem trgu.

Tako kot prihodki so se tudi **odhodki** v primerjavi s prejšnjim letom najbolj povečali pri srednjih družbah (za 12,7 %), manj pri majhnih (za 9,0 %) in še manj pri velikih (za 7,8 %). Odhodki velikih in majhnih družb so se povečali nekoliko manj kot njihovi prihodki. Obratno je bilo pri srednjih družbah. **Stroški blaga, materiala in storitev**, ki imajo največji delež v odhodkih družb (v letu 2005 74,1 % odhodkov velikih, 74,5 % odhodkov srednjih in 71,1 % odhodkov majhnih družb), so se najbolj povečali pri srednjih družbah (za 14,0 %), manj pri velikih (za 9,9 %) in nekoliko manj pri majhnih (za 9,7 %). Drugi večji delež v odhodkih družb imajo **stroški dela** (v letu 2005 12,9 % odhodkov velikih, 15,0 % odhodkov srednjih in 16,7 % odhodkov majhnih družb). Ti so se v primerjavi s prejšnjim letom najbolj povečali pri majhnih družbah (za 12,9 %), manj pri srednjih (za 9,7 %) in še manj pri velikih (za 5,3 %). Največji del teh stroškov gre za plače. **Povprečna mesečna plača na zaposlenega** se je v primerjavi s prejšnjim letom najbolj povečala pri majhnih družbah (za 7,4 %), nekoliko manj pri srednjih (za 5,8 %) in velikih družbah (za 4,2 %). Kljub takemu povečanju so v letu 2005 največjo povprečno mesečno plačo prejeli zaposleni v velikih družbah (276.721 tolarjev), nekoliko manjšo v srednjih (251.768 tolarjev) in najmanjšo v majhnih družbah (227.298 tolarjev).

Čisti dobiček vseh treh skupin družb se je v letu 2005 v primerjavi s prejšnjim letom povečal. Najbolj se je povečal pri srednjih družbah (za 13,1 %), nekoliko manj pri majhnih (za 10,8 %) in pri velikih družbah (za 7,7 %). Izkazalo ga je 79,3 % velikih, 83,6 % srednjih in 63,9 % majhnih družb. Dobro polovico (55,4 %) celotnega čistega dobička družb so izkazale velike družbe. Od 609 velikih družb s čistim dobičkom je 338 (55,5 %) družb izkazalo **čisti dobiček, večji od 100 milijonov tolarjev**, v skupnem znesku, ki je pomenil 97,0 % celotnega čistega dobička velikih družb oziroma 53,7 % celotnega čistega dobička družb.

Čista izguba velikih družb se je v primerjavi s prejšnjim letom zmanjšala (za 16,4 %). Čista izguba srednjih in majhnih družb se je povečala, najbolj pri srednjih družbah (za 36,1 %, to je za 23,0 odstotne točke več, kot se je povečal njihov čisti dobiček) in manj pri majhnih (za 8,7 %, to je za 2,1 odstotne točke manj, kot se je povečal njihov čisti dobiček). V letu 2005 je čisto izgubo izkazalo 22,0 % velikih, 17,0 % srednjih in 29,9 % majhnih družb. Majhne družbe so izkazale skoraj polovico celotne čiste izgube družb. Največ **čiste izgube družb, večje od 100 milijonov tolarjev**, so izkazale velike družbe (44,8 %). Od 169 velikih družb s čisto izgubo je 94 (55,6 %) družb izkazalo čisto izgubo, večjo od 100 milijonov tolarjev, v skupnem znesku, ki je pomenil 96,9 % vrednosti čiste izgube velikih družb oziroma 31,8 % celotne čiste izgube družb.

Vse tri skupine družb so poslovanje v letu 2005 zaključile z večjim **neto čistim dobičkom** (pozitivno razliko med čistim dobičkom in čisto izgubo) kot v prejšnjem

Odhodki velikih in majhnih družb so se povečali nekoliko manj kot prihodki

Čisti dobiček vseh treh skupin družb se je povečal

Čista izguba se je zmanjšala samo pri velikih družbah

Neto čisti dobiček se je najbolj povečal pri velikih družbah

Tabela 13: Čisti dobiček in čista izguba gospodarskih družb glede na velikost v letu 2005

Družbe glede na velikost	ČISTI DOBIČEK		ČISTA IZGUBA		NETO ČISTI DOBIČEK + NETO ČISTA IZGUBA -
	Število družb	Znesek v mio SIT	Število družb	Znesek v mio SIT	Znesek v mio SIT
VELIKE	609	340.750	169	59.779	280.971
SREDNJE	657	77.636	134	32.893	44.743
MAJHNE	26.960	197.092	12.587	89.679	107.413
SKUPAJ	28.226	615.478	12.890	182.351	433.127

Vir: AJPES - Podatki iz izkaza poslovnega izida gospodarskih družb za leto 2005.

Vrednost sredstev oziroma obveznosti do virov sredstev se je realno najbolj povečala pri majhnih družbah

letu. Najbolj se je povečal pri velikih družbah (za 14,8 %), nekoliko manj pri majhnih (za 12,7 %) in najmanj pri srednjih (za 0,6 %). V letu 2005 so 64,9 % celotnega neto čistega dobička družb izkazale velike družbe, 24,8 % majhne in 10,3 % srednje.

Vrednost sredstev oziroma obveznosti do virov sredstev je bila ob koncu leta 2005 pri vseh treh skupinah družb realno večja kot ob koncu leta 2003. Najbolj se je povečala pri majhnih družbah (realno za 14,9 %), manj pri srednjih (realno za 9,6 %) in še nekoliko manj pri velikih (realno za 7,3 %).

Od konca leta 2004 do konca leta 2005 se je v **strukturi sredstev** srednjih in majhnih družb nekoliko zmanjšal delež **stalnih sredstev** (pri srednjih za 2,5 strukturne točke, predvsem na račun zmanjšanja deleža opredmetenih osnovnih sredstev; pri majhnih za 0,9 strukturne točke, na račun zmanjšanja deleža dolgoročnih finančnih naložb) in nekoliko povečal delež **gibljevih sredstev** (pri srednjih za 2,5 strukturne točke, predvsem na račun povečanja kratkoročnih poslovnih terjatev; pri majhnih za 0,9 strukturne točke, predvsem na račun večjega deleža kratkoročnih finančnih naložb). Pri velikih družbah je bilo obratno. V njihovi strukturi sredstev se je nekoliko povečal delež stalnih sredstev (za 0,2 strukturne točke, predvsem na račun povečanja deleža dolgoročnih finančnih naložb) in nekoliko zmanjšal delež gibljevih sredstev (za 0,3 strukturne točke, predvsem na račun zmanjšanja deleža kratkoročnih finančnih naložb). Ob koncu leta 2005 so imele velike in srednje družbe več kot polovico sredstev v stalnih sredstvih (velike 69,0 %, srednje 54,0 %), majhne družbe pa v gibljevih sredstvih (50,3 %).

Stopnja lastniškosti financiranja se je najbolj zmanjšala pri srednjih družbah

V tem času se je v **strukturi obveznosti do virov sredstev** vseh treh skupin družb zmanjšal **delež kapitala** (pri velikih za 1,5, pri srednjih za 2,1 in pri majhnih za 0,7 strukturne točke) in povečal **delež finančnih in poslovnih obveznosti** (pri velikih za 1,7, pri srednjih za 2,2 in pri majhnih za 1,2 strukturne točke). To pomeni, da se je pri vseh treh skupinah družb zmanjšala **stopnja lastniškosti financiranja** (delež premoženja družb, financiran s kapitalom) in povečala **stopnja dolžniškosti financiranja** (delež premoženja družb, financiran s finančnimi in poslovnimi obveznostmi). Ob koncu leta 2005 je bila stopnja lastniškosti financiranja največja pri velikih družbah (48,4 %), stopnja dolžniškosti financiranja pa pri majhnih (63,7 %).

2.2.2 Kazalniki uspešnosti poslovanja velikih, srednjih in majhnih družb v letih 2004 in 2005

Od leta 2004 do leta 2005 se je skupno število družb povečalo za 1.643, predvsem na račun povečanja števila majhnih družb. Število slednjih se je namreč povečalo

za 1.617 (4,0 %), število srednjih za 30 (4,0 %), število velikih družb pa se je zmanjšalo za 4 (0,5 %). Ob takih spremembah je struktura skupnega števila družb v letu 2005 ostala ista kot je bila v letu 2004: 96,4 % majhnih, 1,8 % srednjih in 1,8 % velikih družb.

S povečanjem števila družb se je povečalo število zaposlenih za 6.548. Najbolj, za 4.508 (2,6 %), se je povečalo v majhnih družbah, za 1.776 (2,4 %) v srednjih in za 264 (0,1 %) v velikih. To je v strukturi skupnega števila zaposlenih nekoliko povečalo delež zaposlenih v majhnih (s 36,5 % na 37,0 %) in srednjih družbah (s 16,1 % na 16,3 %) in nekoliko zmanjšalo delež zaposlenih v velikih družbah (s 47,4 % na 46,8 %).

Vse tri skupine so poslovanje v letu 2005 zaključile z neto čistim dobičkom. Ta je bil v primerjavi z neto čistim dobičkom, ki so ga družbe izkazale v letu 2004, večji pri velikih družbah za 17,5 % in majhnih za 5,3 %. Manjši neto čisti dobiček so izkazale samo srednje družbe, in sicer za 11,0 %.

Poslovanje srednjih družb je bilo v letu 2005 manj uspešno kot v letu 2004. To poleg manjšega neto čistega dobička potrjujejo tudi slabši kazalniki celotne gospodarnosti, gospodarnosti poslovanja, dobičkonosnosti sredstev in dobičkonosnosti kapitala.

Kazalnika produktivnosti dela (merjena s skupnim prihodkom in z dodano vrednostjo na zaposlenega) sta bila v letu 2005 pri vseh treh skupinah družb večja kot v prejšnjem letu. Najbolj sta se povečala pri velikih družbah (prvi za 9,3 %, drugi za 5,3 %), ki so v obeh letih izkazale največji **skupni prihodek na zaposlenega** (v letu 2005 37.004 tisoč tolarjev) in največjo **dodano vrednost na zaposlenega** (v letu 2005 8.155 tisoč tolarjev).

V letu 2005 so velike družbe izkazale najboljše kazalnike:

- produktivnosti dela

Slika 10: Dodana vrednost na zaposlenega v gospodarskih družbah glede na velikost v letih 2004 in 2005 (v tisoč SIT)

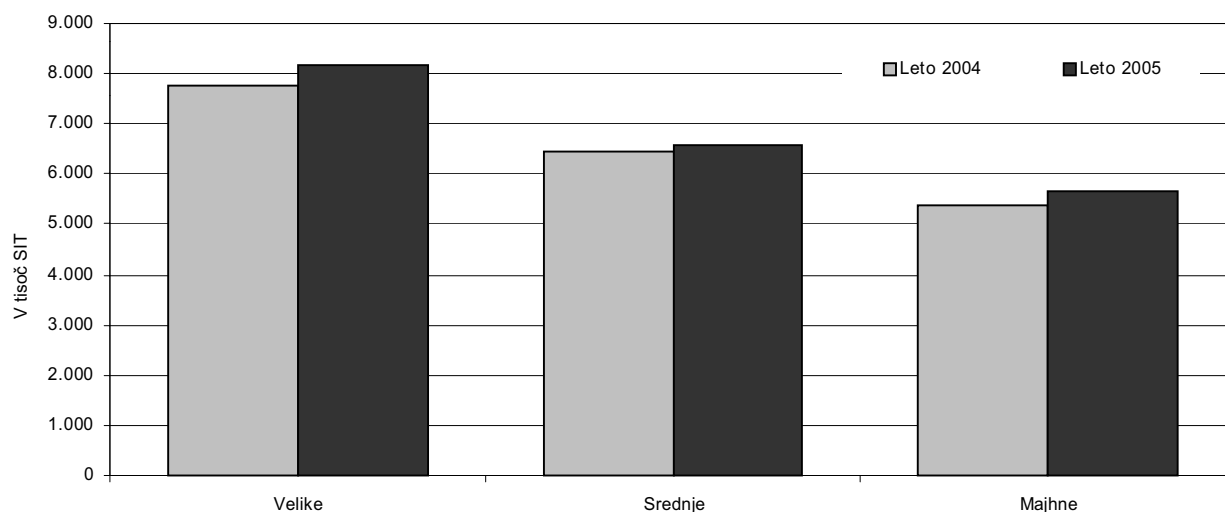

Vir: AJPES - Podatki iz izkaza poslovnega izida gospodarskih družb za leti 2004 in 2005.

Delež prihodkov, ustvarjen s prodajo na tujem trgu, se je v letu 2005 v primerjavi s predhodnim letom povečal pri vseh treh skupinah družb. Najbolj se je povečal pri srednjih (za 3,4 strukturne točke) in najmanj pri majhnih družbah (za 0,4 strukturne točke). Obravnavani delež kaže **izvozno usmerjenost** družb, ki je bila tudi v letu 2005 največja pri velikih (34,5 %), manjša pri srednjih (27,4 %) in najmanjša pri majhnih družbah (14,6 %).

- izvozne usmerjenosti

- gospodarnosti

Kazalnika celotne gospodarnosti in gospodarnosti poslovanja sta se v letu 2005 glede na leto 2004 izboljšala pri velikih in majhnih družbah, poslabšala pa pri srednjih družbah. Pri vseh treh skupinah družb sta bila v obeh letih večja od 1. Kazalnik celotne gospodarnosti, večji od 1, pomeni, da so prihodki večji od odhodkov. Kazalnik gospodarnosti poslovanja, večji od 1, pomeni, da so poslovni prihodki večji od poslovnih odhodkov. Oba kazalnika sta bila v obeh letih največja pri velikih družbah (v letu 2005 kazalnik celotne gospodarnosti 1,044, kazalnik gospodarnosti poslovanja 1,043) in najmanjša pri srednjih (v letu 2005 kazalnik celotne gospodarnosti 1,029, kazalnik gospodarnosti poslovanja 1,032).

- dobičkonosnosti sredstev

V letu 2005 so samo velike družbe dosegle večjo **dobičkonosnost sredstev** (merjeno z neto čistim dobičkom na povprečno vrednost sredstev) in večjo **dobičkonosnost kapitala** (merjeno z neto čistim dobičkom na povprečno vrednost kapitala) kot v letu 2004. Pri srednjih in majhnih družbah sta bila oba kazalnika v letu 2005 manjša kot v letu 2004. V letu 2005 so največjo dobičkonosnost sredstev izkazale velike družbe (2,7 %), največjo dobičkonosnost kapitala so izkazale majhne družbe (6,9 %).

Koeficient dolgovno-kapitalskega razmerja se je od konca leta 2004 do konca leta 2005 pri vseh treh skupinah družb nekoliko povečal. Obravnavani koeficient, ki je bil še ob koncu leta 2004 manjši od 1 pri velikih družbah, je bil ob koncu leta 2005 pri vseh treh skupinah družb večji od 1 (to pomeni, da so bile njihove finančne in poslovne obveznosti večje od kapitala). Ob koncu obeh let je bil največji pri majhnih družbah (ob koncu leta 2005 1,859) in najmanjši pri velikih družbah (ob koncu leta 2005 1,010).

Koeficient dolgoročne pokritosti dolgoročnih sredstev in zalog se je od konca leta 2004 do konca leta 2005 nekoliko zmanjšal pri velikih in srednjih družbah ter povečal pri majhnih družbah. Ob koncu obeh let je bil pri vseh treh skupinah družb manjši od 1, kar pomeni, da nobeni obravnavani skupini ni uspelo s kapitalom, dolgoročnimi rezervacijami in dolgoročnimi obveznostmi skupaj v celoti pokriti vseh dolgoročnih sredstev in zalog. Ob koncu leta 2005 je bil največji pri velikih družbah (0,953) in najmanjši pri srednjih (0,922).

Več o kazalnikih uspešnosti poslovanja velikih, srednjih in majhnih družb v letu 2005 glej v tabeli 11 v podatkovni prilogi.

3 Izvozniki v letu 2005

Med **izvoznike** smo uvrstili tiste družbe, ki so v izkazu poslovnega izida izkazale čiste prihodke od prodaje proizvodov, storitev, blaga in materiala na tujem trgu (skupni znesek AOP 095 in AOP 096 je bil enak ali večji od 1.000 tolarjev).

Med **pretežne izvoznike** smo uvrstili tiste družbe, ki so več kot 50,0 % vrednosti čistih prihodkov od prodaje ustvarile na tujem trgu (v izkazu poslovnega izida je bil skupni znesek AOP 095 in AOP 096 večji od 50,0 % zneska AOP 090).

3.1 Poslovanje izvoznikov v letu 2005

V letu 2005 je bilo med 43.711 družbami 33.326 (76,2 %) družb, ki so čiste prihodke ustvarile samo na domačem trgu (v nadaljevanju jih imenujemo druge družbe) in 10.385 (23,8 %) izvoznikov. Med 10.385 izvozniki je bilo 2.836 (27,3 %) pretežnih izvoznikov.

V letu 2005 je bilo med družbami 23,8 % izvoznikov

Slika 11: Delež izvoznikov, pretežnih izvoznikov in drugih družb v skupnem številu gospodarskih družb v letu 2005 (v %)

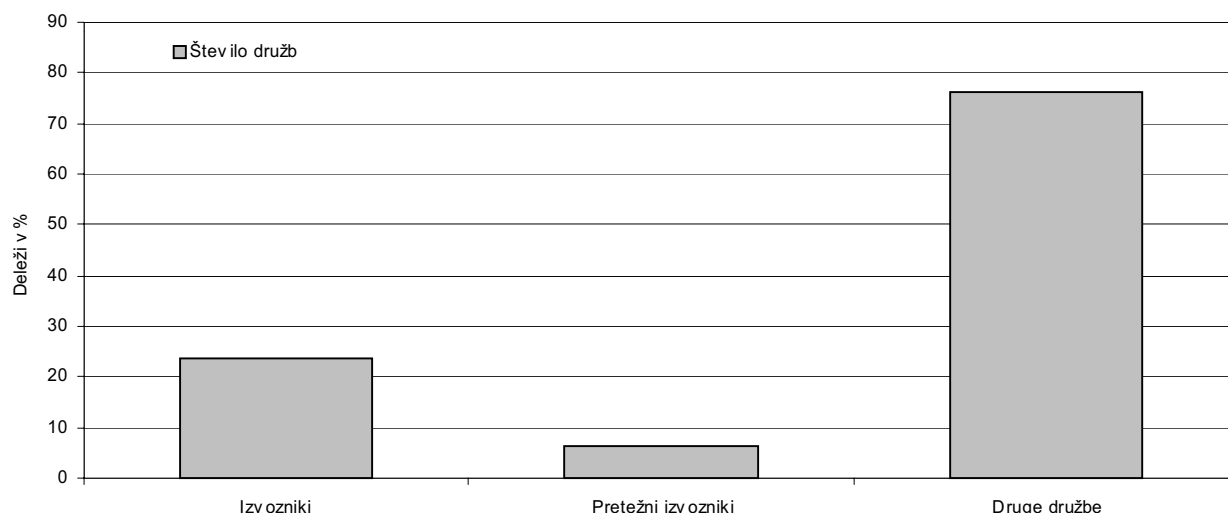

Vir: AJ PES - Podatki iz izkaza poslovnega izida gospodarskih družb za leto 2005.

Čeprav je bilo med družbami samo slaba četrtnina **izvoznikov**, so ti zaposlovali največ delavcev (71,7 %) in največ prispevali k skupnim prihodkom (79,6 %), celotni dodani vrednosti (76,2 %) in k celotni vrednosti sredstev družb (62,8 %). Med izvozniki je bilo 27,3 % **pretežnih izvoznikov**. Ti so zaposlovali 40,9 % vseh pri izvoznikih zaposlenih delavcev, ustvarili 36,5 % skupnih prihodkov, 40,5 % celotne dodane vrednosti in 32,5 % celotne vrednosti sredstev vseh izvoznikov.

V letu 2005 je bilo največ izvoznikov (35,8 %) v dejavnosti trgovine, popravil motornih vozil in izdelkov široke porabe, največ pretežnih izvoznikov (33,8 %) v predelovalnih dejavnostih, največ drugih družb (29,7 %) v dejavnosti nepremičnin, najema in poslovnih storitev. Tako vsi izvozniki skupaj kot samo pretežni izvozniki so zaposlovali največ delavcev in največ prispevali k skupnemu poslovanju družb predelovalnih dejavnosti. Druge družbe so imele največ zaposlenih v dejavnosti nepremičnin, najema in poslovnih storitev, največ prihodkov pa so ustvarile v dejavnosti trgovine, popravil motornih vozil in izdelkov široke porabe (glej tabelo 14 v podatkovni prilogi).

Izvozniki so ustvarili dobre tri četrtnine prihodkov družb

Slika 12: Prispevki izvoznikov, pretežnih izvoznikov in drugih družb k skupnemu poslovanju v letu 2005 (v %)

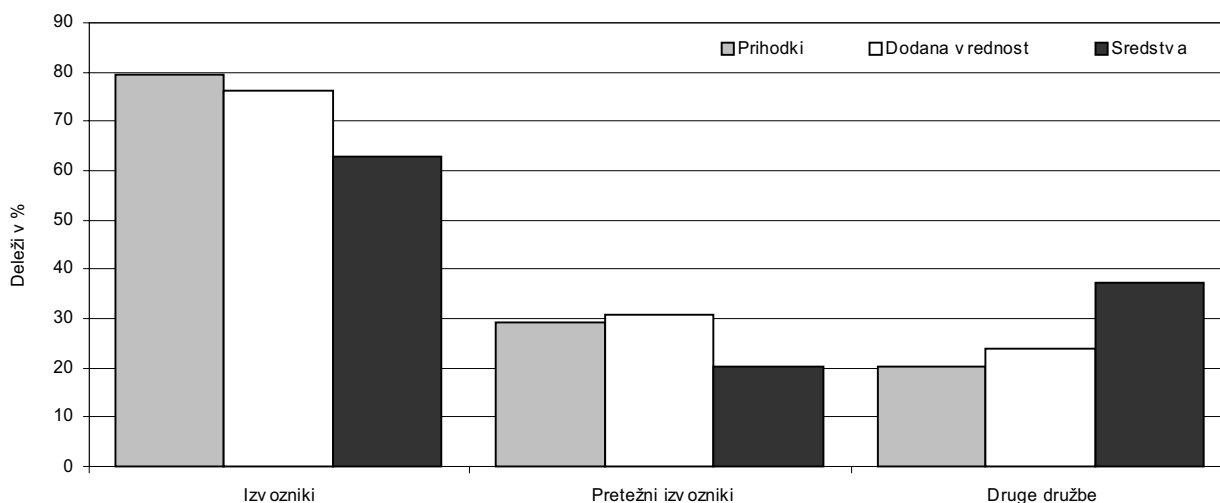

Vir: AJPES - Podatki iz izkaza poslovnega izida in bilance stanja gospodarskih družb za leto 2005.

Čisti prihodki od prodaje na tujem trgu so bili za 14,2 % večji kot v prejšnjem letu

Odhodki izvoznikov so se v primerjavi s prejšnjim letom povečali za 8,8 %, to je prav toliko kot njihovi prihodki

3.1.1 Poslovni izid

V letu 2005 so se v primerjavi s prejšnjim letom najbolj povečali **prihodki** pretežnih izvoznikov (za 11,1 %). Prihodki vseh izvoznikov so se povečali za 8,8 %, prihodki drugih družb za 10,2 %. To je mogoče pojasniti s povečanjem čistih prihodkov od prodaje, ki imajo največji delež v prihodkih družb. Med čistimi prihodki od prodaje so se pri izvoznikih najbolj povečali **čisti prihodki od prodaje na tujem trgu**. Povečali so se za 14,2 %, pri pretežnih izvoznikih za 15,1 %. V prvem primeru je to za 0,5 odstotne točke več, v drugem primeru za 1,4 odstotne točke več, kot se je v tem času povečal skupen izvoz blaga in storitev (ta se je nominalno v tolarjih povečal za 13,7 %). **Čisti prihodki od prodaje na domačem trgu** so se najbolj povečali pri drugih družbah (za 11,4 %, pri vseh izvoznikih za 6,9 %), zmanjšali pa so se pri pretežnih izvoznikih (za 2,9 %). Te spremembe so v strukturi prihodkov izvoznikov nekoliko povečale delež čistih prihodkov od prodaje na tujem trgu (s 33,3 % na 35,0 %, pri pretežnih izvoznikih s 75,8 % na 78,5 %) in nekoliko zmanjšale delež čistih prihodkov od prodaje na domačem trgu (z 61,9 % na 60,8 %, pri pretežnih izvoznikih z 19,1 % na 16,7 %). Delež čistih prihodkov od prodaje na domačem trgu se je povečal samo v strukturi prihodkov drugih družb (z 88,8 % na 89,8 %).

V letu 2005 so se v primerjavi s prejšnjim letom najbolj povečali **odhodki** pretežnih izvoznikov. Povečali so se za 11,5 %, to je za 0,4 odstotne točke več, kot so se povečali njihovi prihodki. Odhodki vseh izvoznikov skupaj so bili večji za 8,8 %, to je prav toliko kot so bili večji njihovi prihodki. Samo odhodki drugih družb so se povečali (za 9,1 %) nekoliko manj kot prihodki (za 1,1 odstotne točke). **Stroški blaga, materiala in storitev**, ki so imeli v letu 2005 75,2-odstotni delež v odhodkih izvoznikov, 72,7-odstotni delež v odhodkih pretežnih izvoznikov in 66,2-odstotni delež v odhodkih drugih družb, so se v primerjavi s prejšnjim letom najbolj povečali pri pretežnih izvoznikih (za 13,5 %). Pri vseh izvoznikih skupaj so se povečali za 10,2 %, kar je nekoliko manj kot pri drugih družbah (za 11,5 %). **Stroški dela**, ki so imeli v letu 2005 13,5-odstotni delež v odhodkih vseh izvoznikov, 14,9-odstotni delež v odhodkih pretežnih izvoznikov in 17,3-odstotni delež v odhodkih drugih družb, so se v primerjavi s prejšnjim letom pri vseh izvoznikih in pri pretežnih izvoznikih povečali za 7,6 %, to je nekoliko manj kot pri drugih družbah (10,8 %). V stroških dela imajo največji delež plače. **Povprečna mesečna plača na zaposlenega** se je glede na

prejšnje leto najbolj povečala pri drugih družbah (za 6,0 %), nekoliko manj pri vseh izvoznikih skupaj (za 5,2 %) in še nekoliko manj pri pretežnih izvoznikih (za 4,9 %). Kljub temu so v letu 2005 zaposleni pri izvoznikih prejeli v povprečju večjo mesečno plačo (266.819 tolarjev, pri pretežnih izvoznikih 263.912 tolarjev) kot zaposleni pri drugih družbah (222.919 tolarjev).

V letu 2005 se je v primerjavi s prejšnjim letom **čisti dobiček** družb povečal: izvoznikov za 7,2 % (pretežnih izvoznikov za 9,5 %) in drugih družb za 15,5 %. V letu 2005 je čisti dobiček izkazalo 81,1 % izvoznikov (77,1 % pretežnih izvoznikov) in 59,4 % drugih družb. Skoraj tri četrtine celotnega čistega dobička družb so izkazali izvozniki (72,6 %, od tega 30,0 % pretežni izvozniki). Od 8.428 izvoznikov s čistim dobičkom je 594 (7,0 %) izvoznikov izkazalo **čisti dobiček, večji od 100 milijonov tolarjev**, v skupnem znesku, ki je imel 80,3-odstotni delež v celotnem čistem dobičku izvoznikov oziroma 58,3-odstotni delež v celotnem čistem dobičku družb.

Čisti dobiček je izkazalo 81,1 % izvoznikov

Tabela 14: Čisti dobiček in čista izguba izvoznikov in drugih gospodarskih družb v letu 2005

Družbe	ČISTI DOBIČEK		ČISTA IZGUBA		NETO ČISTI DOBIČEK + NETO ČISTA IZGUBA -
	Število družb	Znesek v mio SIT	Število družb	Znesek v mio SIT	Znesek v mio SIT
1. IZVOZNIKI	8.428	447.064	1.878	102.331	344.733
1.1. Pretežni izvozniki	2.187	184.685	619	35.230	149.455
2. DRUGE DRUŽBE	19.798	168.414	11.012	80.020	88.394
SKUPAJ (1 + 2)	28.226	615.478	12.890	182.351	433.127

Vir: AJ PES - Podatki iz izkaza poslovnega izida gospodarskih družb za leto 2005.

Čista izguba vseh družb se je v primerjavi s prejšnjim letom povečala (za 2,3 %), ker se je čista izguba izvoznikov povečala bolj (za 12,9 %, pretežnih izvoznikov celo za 37,1 %), kot se je zmanjšala čista izguba drugih družb (za 8,6 %). V letu 2005 je čisto izgubo izkazalo 18,1 % izvoznikov (21,8 % pretežnih izvoznikov) in 33,0 % drugih družb. Dobro polovico celotne čiste izgube družb so izkazali izvozniki (56,1 %, od tega 19,3 % pretežni izvozniki). Od 1.878 izvoznikov s čisto izgubo je 170 (9,0 %) izvoznikov izkazalo **čisto izgubo, večjo od 100 milijonov tolarjev**, v skupnem znesku, ki je pomenil 82,6 % celotne čiste izgube izvoznikov oziroma 46,4 % celotne čiste izgube družb.

Čisto izgubo je izkazalo 18,1 % izvoznikov

V letu 2005 je bila razlika med čistim dobičkom in čisto izgubo vseh treh obravnavanih skupin družb pozitivna. Vse tri skupine družb so izkazale **neto čisti dobiček**, ki je bil večji kot v prejšnjem letu: izvoznikov za 5,6 %, pretežnih izvoznikov za 4,6 % in drugih družb celo za polovico (52,0 %). V letu 2005 so dobre tri četrtine celotnega neto čistega dobička družb izkazali izvozniki (79,6 %, pretežni izvozniki 34,5 %) in samo 20,4 % druge družbe.

Neto čisti dobiček izvoznikov je bil v primerjavi s prejšnjim letom večji za 5,6 %

3.1.2 Sredstva in obveznosti do virov sredstev

Od konca leta 2004 do konca leta 2005 se je realna **vrednost sredstev oziroma obveznosti do virov sredstev** vseh treh skupin družb povečala: izvoznikov za 7,7 %, pretežnih izvoznikov za 8,2 % in drugih družb celo za 12,7 %. To je privedlo do zmanjšanja deleža izvoznikov v celotni vrednosti sredstev oziroma obveznosti

Vrednost sredstev oziroma obveznosti do virov sredstev izvoznikov se je realno povečala za 7,7 %

Stopnja lastniškosti financiranja izvoznikov se je zmanjšala za 1,7 strukturne točke

Od leta 2004 do leta 2005 se je število izvoznikov povečalo za 510, število zaposlenih pri izvoznikih pa za 7.809

do virov sredstev družb (za 1,0 strukturne točke, pretežnih izvoznikov za 0,2 strukturne točke) in do povečanja deleža drugih družb (za 1,0 strukturne točke). Kljub temu so izvozniki tudi ob koncu leta 2005 prispevali več kot polovico k celotni vrednosti sredstev oziroma obveznosti do virov sredstev (62,8 %, pretežni izvozniki 20,4 %) in samo dobro tretjino druge družbe (37,2 %).

V **strukturi sredstev** vseh treh skupin družb se je v tem času nekoliko zmanjšal **delež stalnih sredstev** (predvsem delež opredmetenih osnovnih sredstev) in povečal **delež gibljivih sredstev** (predvsem delež dolgoročnih poslovnih terjatev). Kljub tem spremembam so imele vse tri skupine družb tudi ob koncu leta 2005 dobro polovico sredstev v stalnih sredstvih (izvozniki 59,9 %, pretežni izvozniki 54,5 %, druge družbe 65,2 %) in manj kot polovico sredstev v gibljivih sredstvih (izvozniki 39,7 %, pretežni izvozniki 45,1 %, druge družbe 34,4 %).

V **strukturi obveznosti do virov sredstev** vseh treh skupin družb se je nekoliko zmanjšal **delež kapitala** (pri izvoznikih za 1,7, pri pretežnih izvoznikih za 1,1, pri drugih družbah za 0,8 strukturne točke) in nekoliko povečal **delež finančnih in poslovnih obveznosti** (pri izvoznikih za 1,8, pri pretežnih izvoznikih za 1,4, pri drugih družbah za 1,2 strukturne točke). Zaradi tega se je pri vseh treh skupinah družb zmanjšala **stopnja lastniškosti financiranja** (ki nam pove, kolikšen delež premoženja družbe financirajo s kapitalom) in povečala **stopnja dolžniškosti financiranja** (ki nam pove, kolikšen delež premoženja družbe financirajo s finančnimi in poslovnimi obveznostmi). Ob koncu leta 2005 je bila stopnja lastniškosti financiranja največja pri pretežnih izvoznikih (50,9 %, pri vseh izvoznikih skupaj 49,8 %), stopnja dolžniškosti financiranja pa je bila največja pri drugih družbah (66,0 %).

3.2 Uspešnost poslovanja izvoznikov v letih 2004 in 2005

V letu 2005 je bilo v primerjavi z letom 2004 za 510 (5,2 %) več izvoznikov, od tega za 116 (4,3 %) več pretežnih izvoznikov. Več izvoznikov beležimo predvsem v dejavnostih trgovine, popravil motornih vozil in izdelkov široke porabe; nepremičnin, najema in poslovnih storitev ter v predelovalnih dejavnostih. Mnogo bolj kot število izvoznikov se je povečalo **število družb**, ki so prihodke ustvarile samo na domačem trgu. Njihovo število se je povečalo za 1.133 (3,5 %), od tega predvsem v dejavnosti nepremičnin, najema in poslovnih storitev ter v gradbeništvu. Te spremembe so v strukturi skupnega števila družb za 0,3 strukturne točke povečale delež izvoznikov (s 23,5 % na 23,8 %) in za prav toliko zmanjšale delež drugih družb (s 76,5 % na 76,2 %). Delež pretežnih izvoznikov v skupnem številu družb je bil v obeh letih 6,5 %.

S povečanjem števila izvoznikov se je povečalo **število njihovih delavcev** za 7.809 (2,3 %), od tega za 855 (0,6 %) pri pretežnih izvoznikih. Čeprav se je število drugih družb povečalo mnogo bolj kot število izvoznikov, se je število njihovih delavcev zmanjšalo, in sicer za 1.261 (0,9 %). To je v strukturi skupnega števila zaposlenih za 0,7 strukturne točke povečalo delež zaposlenih pri izvoznikih (z 71,0 % na 71,7 %, pri pretežnih izvoznikih se je delež zmanjšal z 29,5 % na 29,3 %) in za 0,7 strukturne točke zmanjšalo delež zaposlenih pri drugih družbah (z 29,0 % na 28,3 %).

Družbe so v letu 2005 izkazale večji **neto čisti dobiček** kot družbe v letu 2004. Najbolj so ga povečale družbe, ki so svoje prihodke ustvarile samo na domačem trgu (za 29,3 %) in mnogo manj izvozniki (za 6,7 %, pretežni izvozniki za 5,7 %).

Izvozniki v letu 2005 so v primerjavi z izvozniki v letu 2004 izkazali slabše kazalnike gospodarnosti poslovanja ter dobičkonosnosti sredstev in kapitala. Vsi našteti kazalniki so se v tem času pri drugih družbah izboljšali.

Kazalnika produktivnosti dela kažeta, da so izvozniki in druge družbe v letu 2005 dosegle večji prihodek in večjo dodano vrednost na zaposlenega kot v letu 2004. **Prihodki na zaposlenega** so se najbolj povečali pri pretežnih izvoznikih (za 10,5 %). Pri vseh izvoznikih skupaj so se povečali za 6,6 %, to je več kot pri drugih družbah (za 3,8 %). **Dodana vrednost na zaposlenega** se je pri pretežnih izvoznikih povečala (za 4,3 %) nekoliko bolj kot pri vseh izvoznikih skupaj (za 3,2 %) in manj kot pri drugih družbah (za 7,3 %). Kljub temu so vsi izvozniki skupaj izkazali v obeh letih največ prihodkov na zaposlenega (v letu 2005 33.760 tisoč tolarjev, pretežni izvozniki 30.171 tisoč tolarjev, druge družbe 21.868 tisoč tolarjev) in največ dodane vrednosti na zaposlenega (v letu 2005 7.399 tisoč tolarjev, pretežni izvozniki 7.338 tisoč tolarjev, druge družbe 5.866 tisoč tolarjev).

Izvozniki v letu 2005 so v primerjavi z izvozniki v letu 2004 izkazali slabše kazalnike:

Slika 13: Dodana vrednost na zaposlenega pri izvoznikih, pretežnih izvoznikih in drugih družbah v letih 2004 in 2005 (v tisoč SIT)

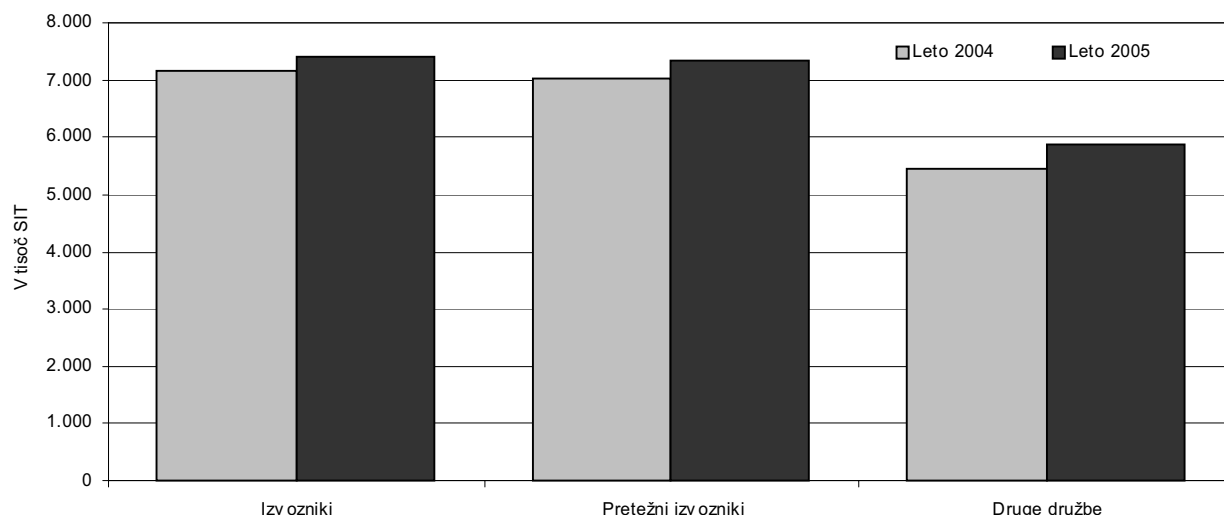

Vir: AJPES - Podatki iz izkaza poslovnega izida gospodarskih družb za leti 2004 in 2005.

Kazalnik izvozne usmerjenosti kaže, da se je delež prihodkov, ustvarjen s prodajo na tujem trgu, od leta 2004 do leta 2005 pri vseh izvoznikih skupaj povečal za 1,2 strukturne točke (s 33,8 % na 35,0 %) in pri pretežnih izvoznikih za 1,6 strukturne točke (s 76,9 % na 78,5 %).

Kazalnik celotne gospodarnosti se je od leta 2004 do leta 2005 pri pretežnih izvoznikih nekoliko zmanjšal, pri vseh izvoznikih skupaj je ostal nespremenjen, pri drugih družbah pa se je nekoliko povečal. V obeh letih je bil pri vseh treh skupinah družb večji od 1 (prihodki so bili večji od odhodkov) in največji pri pretežnih izvoznikih (v letu 2004 1,048, v letu 2005 1,046). Pri vseh izvoznikih skupaj je bil v letu 2005 manjši (1,039) kot pri drugih družbah (1,043). **Kazalnik gospodarnosti poslovanja** se je zmanjšal pri vseh izvoznikih skupaj in pretežnih izvoznikih ter povečal pri drugih družbah. Tudi ta kazalnik je bil pri vseh obravnavanih skupinah družb v obeh letih večji od 1 (poslovni prihodki so bili večji od poslovnih odhodkov) in največji pri pretežnih izvoznikih (v letu 2004 1,052, v letu 2005 1,047). V letu 2005 je bil pri vseh izvoznikih skupaj in drugih družbah enak 1,040.

- gospodarnosti poslovanja

*- ter
dobičkonosnosti
sredstev in
kapitala*

V letu 2005 se je v primerjavi z letom 2004 zmanjšala dobičkonosnost poslovanja izvoznikov. **Dobičkonosnost sredstev** (merjena z neto čistim dobičkom na povprečno vrednost sredstev) se je pri vseh izvoznikih skupaj zmanjšala s 3,4 % na 3,2 % (pri pretežnih izvoznikih s 4,4 % na 4,3 %) in pri drugih družbah povečala z 1,2 % na 1,4 %. **Dobičkonosnost kapitala** (merjena z neto čistim dobičkom na povprečno vrednost kapitala) se je v tem času pri vseh izvoznikih skupaj zmanjšala s 6,4 % na 6,3 % (pri pretežnih izvoznikih je ostala enaka 8,3 %) in povečala pri drugih družbah s 3,5 % na 4,4 %. Kljub temu sta bila oba kazalnika tudi v letu 2005 pri vseh izvoznikih skupaj večja kot pri drugih družbah in največja pri pretežnih izvoznikih.

Koeficient dolgovno-kapitalskega razmerja je bil ob koncu leta 2005 pri vseh treh skupinah družb nekoliko večji kot ob koncu leta 2004. Kljub spremembam je bil pri vseh izvoznikih skupaj in pri pretežnih izvoznikih ob koncu obeh let manjši od 1 (finančne in poslovne obveznosti so bile manjše od kapitala), pri drugih družbah pa večji od 1 (ob koncu leta 2005 2,076).

Koeficient dolgoročne pokritosti dolgoročnih sredstev in zalog je bil ob koncu leta 2005 pri vseh treh skupinah družb nekoliko manjši kot ob koncu leta 2004. Ob koncu obeh let je bil pri vseh obravnavanih skupinah družb manjši od 1, kar pomeni, da nobeni ni uspelo s kapitalom, dolgoročnimi rezervacijami in dolgoročnimi obveznostmi skupaj v celoti pokriti vseh dolgoročnih sredstev in zalog.

Več o kazalnikih uspešnosti poslovanja izvoznikov v letih 2004 in 2005 glej v tabeli 15 v podatkovni prilogi.

4 Gospodarske družbe glede na obliko lastnine v letu 2005

Oblika lastnine določa lastništvo trajnega kapitala in upravljaljskih pravic poslovnih subjektov. Po obliki lastnine ločimo družbe z zasebno, zadružno, državno in mešano lastnino.

4.1 Poslovanje gospodarskih družb glede na obliko lastnine v letu 2005

Po podatkih Poslovnega registra Republike Slovenije je bilo na dan 31. 12. 2005 od 43.711 družb 41.506 (95,0 %) družb z zasebno, 1.534 (3,5 %) z mešano, 353 (0,8 %) z zadružno, 270 (0,6 %) z državno lastnino, pet družb je bilo še vedno v družbeni lasti, za 43 (0,1 %) družb pa ni podatka o njihovi obliki lastnine.

V letu 2005 je bilo 95,0 % družb z zasebno lastnino

Slika 14: Razvrstitev gospodarskih družb glede na obliko lastnine v letu 2005 (deleži v %)

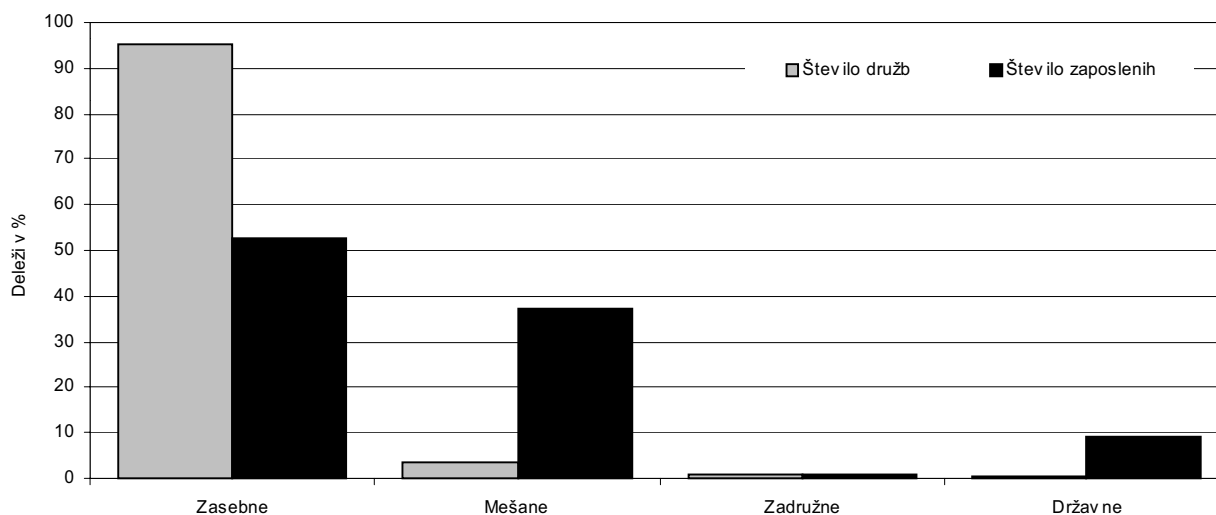

Vir: AJPES - Podatki iz izkaza poslovnega izida gospodarskih družb za leto 2005.

V letu 2005 so **družbe z zasebno lastnino** zaposlovale dobro polovico (52,5 %) vseh delavcev, ustvarile 52,7 % skupnih prihodkov, 49,1 % celotne dodane vrednosti ter razpolagale s 44,7 % celotne vrednosti sredstev družb. Sledili so prispevki **družb z mešano lastnino**, ki so zaposlovale 37,1 % vseh delavcev. Te so ustvarile 38,2 % skupnih prihodkov, 39,7 % celotne dodane vrednosti in razpolagale s 37,7 % celotne vrednosti sredstev družb. Na tretjem mestu so bili prispevki **družb z državno lastnino**. Pri njih je bilo zaposlenih 9,3 % vseh delavcev, ki so ustvarili 7,8 % skupnih prihodkov, 10,5 % celotne dodane vrednosti in razpolagali s 16,8 % celotne vrednosti sredstev družb. Najmanjši so bili prispevki **družb z zadružno lastnino**, v katerih je bilo zaposlenih 0,8 % vseh delavcev, ki so ustvarili 1,2 % skupnih prihodkov, 0,6 % celotne dodane vrednosti in razpolagali z 0,7 % celotne vrednosti sredstev družb.

V letu 2005 je bilo največ družb z zasebno lastnino (30,4 %) v dejavnosti trgovine, popravil motornih vozil in izdelkov široke porabe, največ družb z mešano lastnino (30,1 %) v predelovalnih dejavnostih, največ družb z državno lastnino (22,6 %) v

Družbe z zasebno lastnino so ustvarile dobro polovico prihodkov družb

Slika 15: Prispevki gospodarskih družb glede na obliko lastnine k skupnemu poslovanju v letu 2005 (v %)

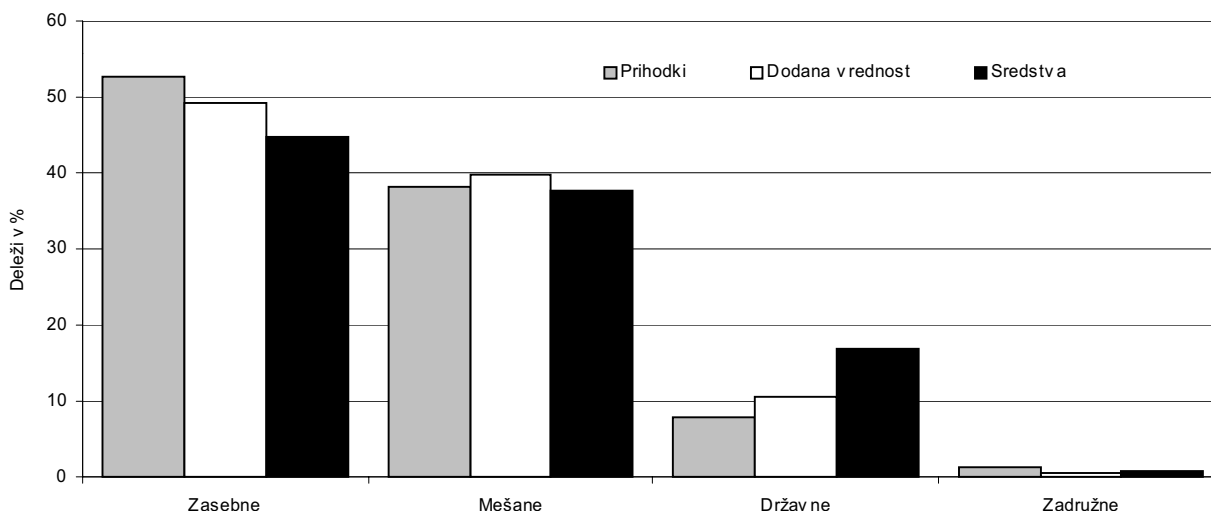

Vir: AJPES - Podatki iz izkaza poslovnega izida in bilance stanja gospodarskih družb za leto 2005.

dejavnosti nepremičnin, najema in poslovnih storitvah, največ družb z zadružno lastnino (33,4 %) v dejavnosti kmetijstva, lova in gozdarstva. Od petih družb z družbeno lastnino je bila ena v predelovalnih dejavnostih, ena v gradbeništvu, dve v trgovini, popravilu motornih vozil in izdelkov široke porabe ter ena v nepremičninah, najemu in poslovnih storitvah (glej tabelo 18 v podatkovni prilogi).

4.1.1 Poslovni izid

Prihodki družb z zasebno, zadružno, mešano in državno lastnino so bili v letu 2005 večji kot v prejšnjem letu. Najbolj so se povečali pri družbah z zasebno lastnino (za 11,8 %). Sledilo je povečanje prihodkov družb z državno (za 10,2 %), zadružno (za 6,8 %) in mešano lastnino (za 5,4 %). Največji delež v prihodkih vseh obravnavanih skupin družb so imeli čisti prihodki od prodaje. **Čisti prihodki od prodaje na domačem trgu** vseh štirih skupin družb so se povečali. Najbolj so se povečali pri družbah z državno lastnino (za 12,4 %), najmanj pri družbah z mešano lastnino (za 3,7 %). Pri vseh štirih skupinah družb so se nekoliko bolj kot čisti prihodki od prodaje na domačem trgu povečali **čisti prihodki od prodaje na tujem trgu**. Slednji so se najbolj povečali pri družbah z zadružno lastnino (za 114,8 %), mnogo manj pri družbah z zasebno (za 16,2 %), državno (za 14,0 %) in mešano lastnino (za 10,5 %). To je v strukturi prihodkov vseh štirih skupin družb nekoliko povečalo delež čistih prihodkov od prodaje na tujem trgu (pri zasebnih s 24,5 % na 25,4 %, pri zadružnih z 2,7 % na 5,4 %, pri mešanih s 30,0 % na 31,4 % in pri državnih z 28,6 % na 29,5 %). Istočasno se je v strukturi prihodkov družb z zasebno, zadružno in mešano lastnino nekoliko zmanjšal delež čistih prihodkov od prodaje na domačem trgu (pri prvih s 70,5 % na 69,8 %, pri drugih z 92,9 % na 90,7 %, pri tretjih s 63,7 % na 62,6 %), pri družbah z državno lastnino pa nekoliko povečal (z 61,1 % na 62,3 %). Tudi v letu 2005 so družbe z zasebno lastnino ustvarile dobro polovico celotnega čistega prihodka družb od prodaje na domačem trgu (55,2 %) in skoraj polovico celotnega čistega prihodka družb od prodaje na tujem trgu (48,0 %).

V letu 2005 so se v primerjavi s prejšnjim letom **odhodki** družb z zadružno, mešano in državno lastnino povečali nekoliko manj kot njihovi prihodki (pri prvih za 6,6 %, pri drugih za 4,8 % in pri tretjih za 9,8 %). Samo odhodki družb z zasebno lastnino

Prihodki so se v primerjavi s prejšnjim letom najbolj povečali pri družbah z zasebno lastnino

so se povečali nekoliko bolj kot njihovi prihodki (za 11,9 %, to je za 0,1 odstotne točke več kot njihovi prihodki). **Stroški blaga, materiala in storitev**, ki imajo največji delež v odhodkih družb, so se povečali pri vseh štirih skupinah družb. Najbolj so se povečali pri družbah z državno lastnino (za 16,3 %), najmanj pri družbah z mešano lastnino (za 6,5 %). To je v strukturi odhodkov vseh štirih skupin družb nekoliko povečalo delež stroškov blaga, materiala in storitev (pri zasebnih s 74,6 % na 75,2 %, pri zadružnih s 85,6 % na 86,2 %, pri mešanih z 71,5 % na 72,2 % ter pri državnih s 60,8 % na 64,1 %). Drugi večji delež v odhodkih družb imajo **stroški dela**. Tudi ti so se pri vseh štirih skupinah družb povečali, najbolj pri družbah z zasebno lastnino (za 13,2 %) in najmanj pri družbah z zadružno lastnino (za 3,1 %). Povečanje stroškov dela je nekoliko povečalo njihov delež samo v odhodkih družb z zasebno lastnino (s 13,0 % na 13,2 %). V odhodkih vseh drugih skupin družb se je delež stroškov dela zmanjšal (pri družbah z zadružno lastnino z 9,6 % na 9,3 %, pri družbah z mešano lastnino s 14,8 % na 14,6 %, pri družbah z državno lastnino z 21,4 % na 20,8 %). Med stroški dela imajo največji delež plače. **Povprečna mesečna plača na zaposlenega** se je glede na prejšnje leto najbolj povečala pri družbah z zasebno in državno lastnino (za 6,7 %), manj pri družbah z zadružno lastnino (za 5,4 %) in najmanj pri družbah z mešano lastnino (za 3,9 %). Največjo povprečno mesečno plačo so tudi v letu 2005 prejeli zaposleni pri družbah z državno lastnino (308.149 tolarjev), manjšo pri družbah z mešano (263.887 tolarjev) in zasebno lastnino (238.501 tolarjev) ter najmanjšo pri družbah z zadružno lastnino (231.939 tolarjev).

Zaradi takih sprememb prihodkov in odhodkov so v letu 2005 vse štiri skupine družb izkazale boljši poslovni izid kot v preteklem letu.

V letu 2005 so družbe z zasebno, mešano in državno lastnino izkazale večji **čisti dobiček** kot v prejšnjem letu (prve za 9,4 %, druge za 10,6 %, tretje za 4,6 %). Manjši čisti dobiček so izkazale samo družbe z zadružno lastnino, in sicer za 0,8 odstotne točke. Čisti dobiček je v letu 2005 izkazalo 72,2 % družb z državno, 69,6 % družb z mešano, 64,4 % družb z zasebno in 52,1 % družb z zadružno lastnino. Dobro polovico celotnega čistega dobička družb so izkazale družbe z zasebno lastnino (56,8 %). Od 26.752 družb z zasebno lastnino, ki so izkazale čisti dobiček, je 545 (2,0 %) družb izkazalo čisti **dobiček, večji od 100 milijonov tolarjev**, v skupnem znesku, ki je pomenil 58,1 % celotnega čistega dobička družb z zasebno lastnino oziroma 33,0 % celotnega čistega dobička družb.

Samo odhodki družb z zasebno lastnino so se povečali nekoliko več kot prihodki

Manjši čisti dobiček so izkazale samo družbe z zadružno lastnino

Tabela 15: Čisti dobiček in čista izguba gospodarskih družb glede na obliko lastnine v letu 2005

Družbe glede na obliko lastnine	ČISTI DOBIČEK		ČISTA IZGUBA		NETO ČISTI DOBIČEK + NETO ČISTA IZGUBA - Znesek v mio SIT
	Število družb	Znesek v mio SIT	Število družb	Znesek v mio SIT	
ZASEBNE	26.752	349.536	12.261	110.897	238.639
ZADRUŽNE	184	1.229	124	1.752	-523
MEŠANE	1.068	218.011	427	51.658	166.353
DRŽAVNE	195	45.978	65	17.045	28.933
DRUŽBENE	2	1	3	92	-91
NI PODATKA	25	723	10	907	-184
SKUPAJ	28.226	615.478	12.890	182.351	433.127

Vir: AJPES - Podatki iz izkaza poslovnega izida gospodarskih družb za leto 2005.

Čista izguba se je povečala samo pri družbah z zasebno lastnino

V letu 2005 so neto čisto izgubo izkazale samo družbe z združno lastnino

Vrednost sredstev oziroma obveznosti do virov sredstev se je realno najbolj povečala pri družbah z zasebno lastnino

Stopnja lastniškosti financiranja se je pri vseh štirih skupinah družb zmanjšala

Čista izguba se je v primerjavi s prejšnjim letom zmanjšala pri družbah z združno, mešano in državno lastnino (pri prvih za 11,1 %, pri drugih za 14,2 %, pri tretjih za 21,0 %). Povečala se je samo pri družbah z zasebno lastnino (za 17,6 %). V letu 2005 je čisto izgubo izkazalo 35,1 % družb z združno, 29,5 % družb z zasebno, 27,8 % družb z mešano in 24,1 % družb z državno lastnino. Več kot polovico celotne čiste izgube družb so izkazale družbe z zasebno lastnino (60,8 %). Od 12.261 družb z zasebno lastnino, ki so izkazale čisto izgubo, je 180 (1,5 %) družb izkazalo **čisto izgubo, večjo od 100 milijonov tolarjev**, v skupnem znesku, ki je pomenil 59,5 % celotne čiste izgube družb z zasebno lastnino oziroma 36,2 % celotne čiste izgube družb.

V letu 2005 so samo družbe z združno lastnino ustvarile več čiste izgube kot čistega dobička. Izkazale so **neto čisto izgubo**, ki je bila z zneskom 523 milijonov tolarjev za 28,6 % manjša kot v prejšnjem letu. Vse druge skupine družb so **izkazale neto čisti dobiček**. Slednji se je v primerjavi s prejšnjim letom najbolj povečal pri družbah z državno lastnino (za 29,3 %), nekoliko manj pri družbah z mešano lastnino (za 21,6 %) in najmanj pri družbah z zasebno lastnino (za 5,9 %). Tako kot v prejšnjem letu so tudi v letu 2005 dobro polovico celotnega neto čistega dobička družb izkazale družbe z zasebno lastnino (55,1 %).

4.1.2 Sredstva in obveznosti do virov sredstev v letu 2005

Vrednost sredstev oziroma obveznosti do virov sredstev je bila ob koncu leta 2005 pri vseh štirih skupinah družb realno večja kot ob koncu leta 2004. Najbolj se je realno povečala pri družbah z zasebno lastnino (za 14,8 %), manj pri družbah z državno (za 7,9 %) in mešano lastnino (za 7,0 %) in najmanj pri družbah z združno lastnino (za 6,0 %). To je v strukturi vrednosti sredstev oziroma obveznosti do virov sredstev družb povečalo delež družb z zasebno lastnino (z 42,7 % na 44,7 %), zmanjšalo deleža družb z mešano (z 38,5 % na 37,7 %) in državno lastnino (s 17,9 % na 16,8 %), delež družb z združno lastnino pa je ostal nespremenjen (0,7 %).

Od konca leta 2004 do konca leta 2005 se je v **strukturi sredstev** družb z zasebno in združno lastnino nekoliko zmanjšal **delež stalnih sredstev** (predvsem delež opredmetenih osnovnih sredstev) in nekoliko povečal **delež gibljivih sredstev** (pri družbah z zasebno lastnino predvsem delež dolgoročnih poslovnih terjatev, pri družbah z združno lastnino predvsem delež kratkoročnih poslovnih terjatev). V strukturi sredstev družb z mešano lastnino se je nekoliko povečal delež stalnih sredstev (predvsem delež dolgoročnih finančnih naložb) in nekoliko zmanjšal delež gibljivih sredstev (predvsem delež kratkoročnih finančnih naložb). Še najmanj se je spremenila struktura sredstev družb z državno lastnino. Kljub spremembam so imele vse štiri skupine družb tudi ob koncu leta 2005 več kot polovico sredstev v stalnih sredstvih (družbe z zasebno lastnino 51,2 %, združno 56,9 %, mešano 64,4 % in državno lastnino 84,3 %) in manj kot polovico v gibljivih sredstvih (družbe z zasebno lastnino 48,2 %, združno 42,4 %, mešano 35,2 %, in državno lastnino 15,3 %).

V **strukturi obveznosti do virov sredstev** vseh štirih skupin družb se je zmanjšal **delež kapitala** in povečal **delež finančnih in poslovnih obveznosti**. To je pri vseh štirih skupinah družb zmanjšalo stopnjo lastniškosti financiranja in povečalo stopnjo dolžniškosti financiranja. Ob koncu leta 2005 je bila **stopnja lastniškosti financiranja** (delež premoženja, ki ga družbe financirajo s kapitalom) največja pri družbah z mešano lastnino (52,4 %), stopnja dolžniškosti financiranja pa je bila največja pri družbah z zasebno lastnino (61,5 %).

4.2 Uspešnost poslovanja gospodarskih družb glede na obliko lastnine v letih 2004 in 2005

Od leta 2004 do leta 2005 se je **število družb** z zasebno lastnino povečalo za 1.702 (4,3 %). Povečalo se je tudi število družb z združno lastnino, vendar samo za 7 (2,0 %). Število družb v drugih dveh skupinah se je zmanjšalo, in sicer družb z mešano lastnino za 54 (3,4 %) in družb z državno lastnino za 16 (5,6 %).

S povečanjem števila družb z zasebno lastnino se je zelo povečalo število pri njih zaposlenih delavcev (za 11.384 oziroma 4,8 %). **Število zaposlenih** v vseh drugih skupinah družb se je zmanjšalo, najbolj pri družbah z državno lastnino (za 3.322 oziroma 7,0 %), manj pri družbah z mešano (za 1.471 oziroma 0,8 %) in združno lastnino (za 87 oziroma 2,1 %).

V letu 2005 so družbe z mešano, zasebno in združno lastnino poslovale uspešneje in izkazale boljši poslovni izid kot v letu 2004. V letu 2005 so v primerjavi z letom 2004 družbe z mešano lastnino izkazale za 31,2 % večji neto čisti dobiček, družbe z zasebno lastnino za 7,3 % večji neto čisti dobiček, družbe z združno lastnino pa za 40,4 % manjšo neto čisto izgubo. Slabše so poslovale samo družbe z državno lastnino in so v letu 2005 izkazale za 31,7 % manjši neto čisti dobiček kot v letu 2004.

Družbe z zasebno lastnino so v obeh letih dosegle najboljše kazalnike gospodarnosti poslovanja, celotne gospodarnosti, dobičkonosnosti sredstev in dobičkonosnosti kapitala.

Kazalnika produktivnosti dela (merjena s prihodki na zaposlenega in z dodano vrednostjo na zaposlenega) sta bila v letu 2005 pri družbah z zasebno, združno in mešano lastnino večja kot v letu 2004. Manjša sta bila samo pri družbah z državno lastnino. **Prihodki na zaposlenega** so se najbolj povečali pri družbah z združno lastnino (za 9,0 %), nekoliko manj pri družbah z mešano (za 7,3 %) in zasebno lastnino (za 6,4 %). Samo pri družbah z državno lastnino so se nekoliko zmanjšali (za 0,4 %). **Dodana vrednost na zaposlenega** se je najbolj povečala pri družbah z mešano lastnino (za 8,1 %) ter manj pri družbah z združno (za 5,6 %) in zasebno lastnino (za 4,3 %). Pri družbah z državno lastnino se je zmanjšala (za 4,7 %). V obeh letih so največ prihodkov na zaposlenega ustvarile družbe z združno lastnino

Od leta 2004 do leta 2005 se je povečalo število družb z zasebno lastnino za 4,3 %, število njihovih zaposlenih pa za 4,8 %

V letu 2005 so družbe z zasebno lastnino dosegle najboljše kazalnike:

Slika 16: Dodana vrednost na zaposlenega pri gospodarskih družbah glede na obliko lastnine v letih 2004 in 2005 (v tisoč SIT)

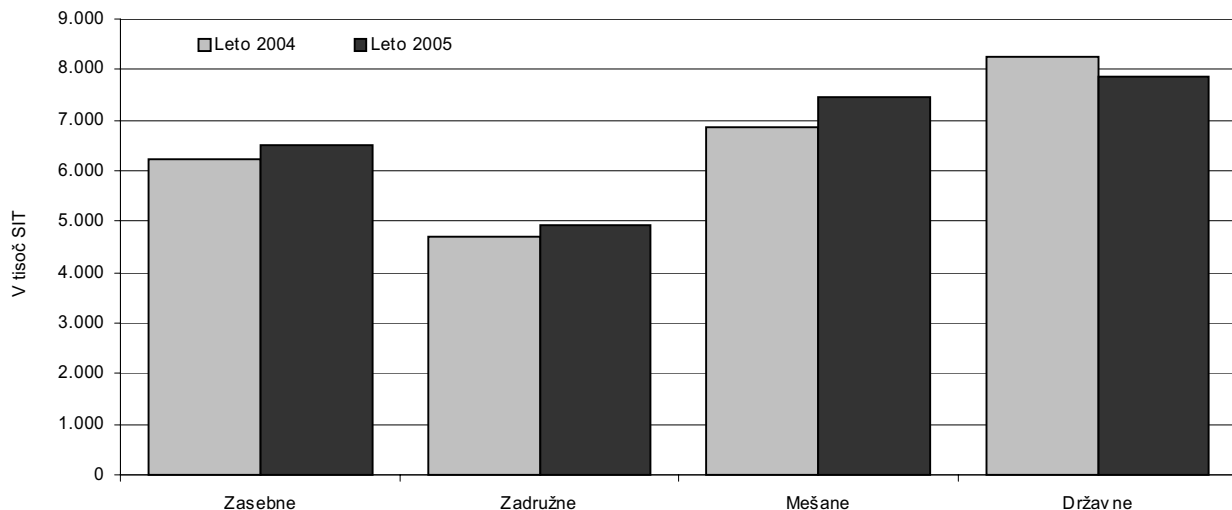

Vir: AJ PES - Podatki iz izkaza poslovnega izida gospodarskih družb za leti 2004 in 2005.

(v letu 2004 39.055 tisoč tolarjev, v letu 2005 42.571 tisoč tolarjev), največ dodane vrednosti na zaposlenega pa družbe z državno lastnino (v letu 2004 8.265 tisoč tolarjev, v letu 2005 7.875 tisoč tolarjev).

Kazalnik izvozne usmerjenosti se je od leta 2004 do leta 2005 izboljšal pri vseh štirih skupinah družb. **Delež prihodkov, ustvarjen s prodajo na tujem trgu**, se je najbolj povečal pri družbah z državno lastnino (za 4,3 strukturne točke), manj pri družbah z zadružno lastnino (za 2,7 strukturne točke) in še nekoliko manj pri družbah z zasebno in mešano lastnino (pri vsaki za 1,0 strukturne točke). V obeh letih je bil ta delež največji pri družbah z mešano lastnino (v letu 2004 30,4 %, v letu 2005 31,4 %) in najmanjši pri družbah z zadružno lastnino (v letu 2004 2,7 %, v letu 2005 5,4 %).

Kazalnika celotne gospodarnosti in gospodarnosti poslovanja sta se v letu 2005 glede na leto 2004 nekoliko poslabšala pri družbah z zasebno in državno lastnino ter nekoliko izboljšala pri družbah z zadružno in mešano lastnino. Kljub tem spremembam sta bila oba kazalnika v obeh letih večja od 1 pri družbah z zasebno, mešano in državno lastnino ter manjša od 1 pri družbah z zadružno lastnino. To pomeni, da družbam z zadružno lastnino tudi v letu 2005 ni uspelo s prihodki v celoti pokriti vseh odhodkov in ne s poslovnimi prihodki v celoti pokriti vseh poslovnih odhodkov.

V letih 2004 in 2005 so vse obravnavane skupine družb, razen družb z zadružno lastnino, dobičkonosno poslovale. V letu 2005 so samo družbe z mešano lastnino dosegle večjo **dobičkonosnost sredstev** (merjeno z neto čistim dobičkom na povprečno vrednost sredstev) in večjo **dobičkonosnost kapitala** (merjeno z neto čistim dobičkom na povprečno vrednost kapitala) kot v letu 2004. Pri družbah z zasebno in državno lastnino sta se oba kazalnika nekoliko zmanjšala, vendar sta bila tudi v letu 2005 največja pri družbah z zasebno lastnino (dobičkonosnost sredstev 3,2 %, dobičkonosnost kapitala 8,6 %). Pri družbah z zadružno lastnino, ki so v obeh letih izkazale neto čisto izgubo, sta imela oba kazalnika negativen predznak.

Od konca leta 2004 do konca leta 2005 se je pri vseh štirih skupinah družb nekoliko povečal **koeficient dolgovno-kapitalskega razmerja**. Ob koncu leta 2005 je bil pri družbah z zasebno (1,675), zadružno (1,078) in državno lastnino (1,495) večji od 1 (finančne in poslovne obveznosti so bile večje od kapitala), pri družbah z mešano lastnino (0,846) pa manjši od 1.

Od konca leta 2004 do konca leta 2005 se je pri družbah z zasebno, mešano in državno lastnino nekoliko zmanjšal **koeficient dolgoročne pokritosti dolgoročnih sredstev in zalog**. Povečal se je samo pri družbah z zadružno lastnino. Koeficient, ki je bil ob koncu leta 2004 večji od 1 samo pri družbah z državno lastnino, je bil ob koncu leta 2005 pri vseh štirih skupinah družb manjši od 1. To pomeni, da ob koncu leta 2005 nobeni skupini družb ni uspelo s kapitalom, dolgoročnimi rezervacijami in dolgoročnimi obveznostmi skupaj v celoti pokriti vseh dolgoročnih sredstev in zalog.

Več o kazalnikih uspešnosti poslovanja gospodarskih družb glede na obliko lastnine v letih 2004 in 2005 glej v tabeli 19 v podatkovni prilogi.

- *gospodarnosti*

- *ter
dobičkonosnosti
sredstev in
kapitala*

5 Gospodarske družbe glede na poreklo kapitala v letu 2005

Poreklo kapitala opredeljuje poreklo lastnine ustanovitvenega kapitala. Po poreklu kapitala ločimo družbe z domačim, tujim in mešanim (domačim in tujim) kapitalom.

5.1 Poslovanje gospodarskih družb glede na poreklo kapitala v letu 2005

Po podatkih Poslovnega registra Republike Slovenije je bilo na dan 31. 12. 2005 od 43.711 družb 38.757 (88,7 %) družb z domačim, 3.284 (7,5 %) s tujim in 1.670 (3,8 %) z mešanim kapitalom.

V letu 2005 je bilo 88,7 % družb z domačim kapitalom

Slika 17: Razvrstitev gospodarskih družb glede na poreklo kapitala v letu 2005 (deleži v %)

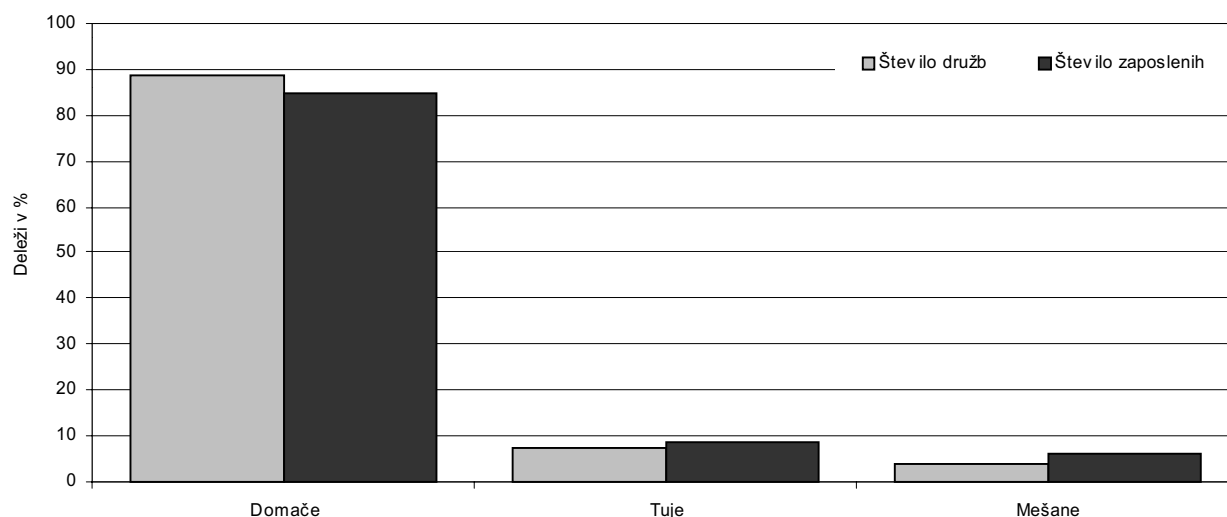

Vir: AJ PES - Podatki iz izkaza poslovnega izida gospodarskih družb za leto 2005.

V letu 2005 so **družbe z domačim kapitalom** zaposlovale 84,9 % delavcev, ustvarile 77,6 % skupnih prihodkov, 80,8 % celotne dodane vrednosti in razpolagale z 81,3 % sredstev družb. Sledili so prispevki **družb s tujim kapitalom**. Pri njih je bilo zaposlenih 8,8 % delavcev, ki so ustvarili 14,3 % skupnih prihodkov, 11,7 % celotne dodane vrednosti in razpolagali z 12,0 % sredstev družb. Še nekoliko manjši so bili prispevki **družb z mešanim kapitalom**, ki so zaposlovali 6,3 % delavcev. Slednje so ustvarile 8,1 % skupnih prihodkov, 7,5 % celotne dodane vrednosti in razpolagale s 6,7 % sredstev družb.

Največ družb z domačim (28,7 %), največ družb s tujim (34,9 %) in največ družb z mešanim kapitalom (34,7 %) je bilo v dejavnosti trgovine, popravil motornih vozil in izdelkov široke porabe. V tej dejavnosti so družbe s tujim kapitalom ustvarile dobro polovico svojih prihodkov (52,4 %). Tudi družbe z domačim kapitalom so ustvarile največji del svojih prihodkov (32,3 %) v že omenjeni dejavnosti in le malo manjšega (31,7 %) v predelovalnih dejavnostih. V slednjih so več kot polovico svojih prihodkov (66,2 %) ustvarile družbe z mešanim kapitalom (glej tabelo 22 v podatkovni prilogi).

Družbe z domačim kapitalom so ustvarile dobre tri četrtine prihodkov družb

Slika 18: Prispevki gospodarskih družb glede na poreklo kapitala k skupnemu poslovanju v letu 2005 (v %)

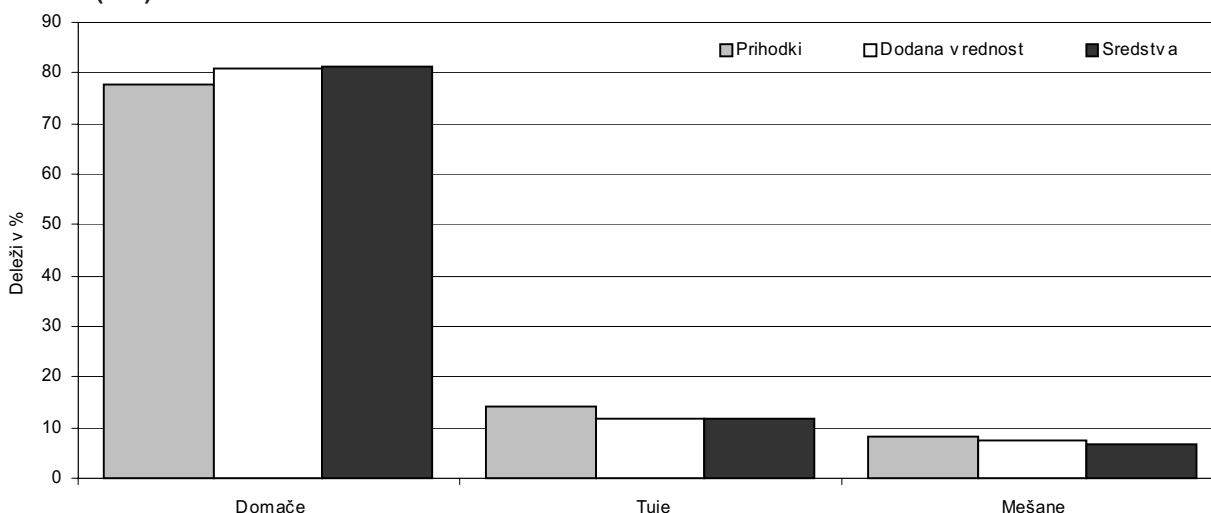

Vir: AJPES - Podatki iz izkaza poslovnega izida in bilance stanja gospodarskih družb za leto 2005.

Prihodki so se v primerjavi s prejšnjim letom najbolj povečali pri družbah s tujim kapitalom

5.1.1 Poslovni izid

V letu 2005 so se **prihodki** vseh treh skupin družb v primerjavi s prejšnjim letom povečali. Najbolj so prihodke povečale družbe s tujim kapitalom (za 15,1 %), manj družbe z mešanim kapitalom (za 13,5 %) in najmanj družbe z domačim kapitalom (za 7,6 %). Na povečanje prihodkov so najbolj vplivali čisti prihodki od prodaje, ki imajo največji delež v prihodkih družb. V letu 2005 so v primerjavi s prejšnjim letom vse tri skupine družb nekoliko bolj kot **čiste prihodke od prodaje na domačem trgu** povečale **čiste prihodke od prodaje na tujem trgu**. Tako prve kot druge so najbolj povečale družbe s tujim kapitalom (prve za 12,7 %, druge za 19,4 %), manj družbe z mešanim (prve za 9,3 %, druge za 15,3 %) in še nekoliko manj družbe z domačim kapitalom (prve za 7,4 %, druge za 11,6 %). Zaradi tega se je v strukturi prihodkov vseh treh skupin družb nekoliko zmanjšal delež čistih prihodkov od prodaje na domačem trgu (pri družbah z domačim kapitalom z 71,4 % na 71,2 %, pri družbah s tujim kapitalom s 60,6 % na 59,4 %, pri družbah z mešanim kapitalom z 38,1 % na 36,7 %) in nekoliko povečal delež čistih prihodkov od prodaje na tujem trgu (pri družbah z domačim kapitalom z 22,4 % na 23,3 %, pri družbah s tujim kapitalom s 34,4 % na 35,7 %, pri družbah z mešanim kapitalom s 57,2 % na 58,1 %). Čeprav so opisane spremembe v letu 2005 zmanjšale prispevek družb z domačim kapitalom k celotnemu čistemu prihodku družb od prodaje na domačem trgu (s 83,4 % v letu 2004 na 82,8 % v letu 2005) in k celotnemu čistemu prihodku družb od prodaje na tujem trgu (s 65,8 % v letu 2004 na 64,7 % v letu 2005), je njihov prispevek ostal največji.

Samo odhodki družb z domačim kapitalom so se povečali nekoliko manj kot njihovi prihodki

V letu 2005 so se v primerjavi s prejšnjim letom povečali tudi **odhodki** družb. Ti so se tako kot prihodki najbolj povečali pri družbah s tujim kapitalom (za 16,5 %, to je za 1,4 odstotne točke več kot prihodki), manj pri družbah z mešanim kapitalom (za 13,5 %, to je toliko kot prihodki) in najmanj pri družbah z domačim kapitalom (za 7,1 %, to je za 0,5 odstotne točke manj kot prihodki). **Stroški blaga, materiala in storitev**, ki imajo največji delež v odhodkih družb, so se v primerjavi s prejšnjim letom najbolj povečali pri družbah s tujim kapitalom (za 17,7 %), nekoliko manj pri družbah z mešanim (za 16,3 %) in najmanj pri družbah z domačim kapitalom (za 8,5 %). To je povečalo njihov delež v odhodkih družb s tujim kapitalom (s 76,0 % v letu 2004 na 77,7 % v letu 2005), v odhodkih družb z mešanim kapitalom (s 74,3 %

v letu 2004 na 76,2 % v letu 2005) in v odhodkih družb z domačim kapitalom (z 71,6 % v letu 2004 na 72,3 % v letu 2005). Nekoliko manj kot stroški blaga, materiala in storitev so se povečali **stroški dela**, ki imajo drugi največji delež v odhodkih družb. Tudi ti so se najbolj povečali pri družbah s tujim kapitalom (za 13,4 %) ter manj pri družbah z domačim (za 7,9 %) in mešanim kapitalom (za 6,8 %). Njihov delež v odhodkih se je nekoliko zmanjšal pri družbah z mešanim (z 12,9 % v letu 2004 na 12,1 % v letu 2005) in s tujim kapitalom (z 10,6 % v letu 2004 na 10,4 % v letu 2005) ter ostal nespremenjen pri družbah z domačim kapitalom (15,2 %). V stroških dela imajo največji delež plače. **Povprečna mesečna plača na zaposlenega** se je v primerjavi s prejšnjim letom najbolj povečala pri družbah z domačim kapitalom (za 5,4 %) ter nekoliko manj pri družbah s tujim (za 4,1 %) in z mešanim kapitalom (za 3,9 %). Tudi v letu 2005 so največjo povprečno mesečno plačo prejeli zaposleni v družbah s tujim kapitalom (299.278 tolarjev), nekoliko manjšo v družbah z mešanim (281.719 tolarjev) in najmanjšo v družbah z domačim kapitalom (247.697 tolarjev).

V letu 2005 se je pozitiven poslovni izid, ki so ga obravnavane skupine družb izkazale v prejšnjem letu, zaradi opisanih sprememb prihodkov in odhodkov povečal pri družbah z domačim in mešanim kapitalom, zmanjšal pa pri družbah s tujim kapitalom.

Čisti dobiček v letu 2005 so v primerjavi s prejšnjim letom najbolj povečale družbe z mešanim kapitalom (za 20,8 %) ter manj družbe z domačim (za 9,4 %) in s tujim kapitalom (za 3,9 %). V letu 2005 ga je izkazalo 65,6 % družb z domačim, 55,1 % družb s tujim in 59,8 % družb z mešanim kapitalom. Skoraj tri četrtine celotnega čistega dobička družb so izkazale družbe z domačim kapitalom (74,8 %). Od 25.419 družb z domačim kapitalom, ki so izkazale čisti dobiček, je 629 (2,5 %) družb izkazalo **čisti dobiček, večji od 100 milijonov tolarjev**, v skupnem znesku, ki je pomenil 68,2 % celotnega čistega dobička družb z domačim kapitalom oziroma 51,1 % celotnega čistega dobička družb.

Čisti dobiček so najbolj povečale družbe z mešanim kapitalom

Tabela 16: Čisti dobiček in čista izguba gospodarskih družb glede na poreklo kapitala v letu 2005

Družbe glede na poreklo kapitala	ČISTI DOBIČEK		ČISTA IZGUBA		NETO ČISTI DOBIČEK + NETO ČISTA IZGUBA -
	Število družb	Znesek v mio SIT	Število družb	Znesek v mio SIT	Znesek v mio SIT
DOMAČE	25.419	460.619	11.136	141.113	319.506
TUJE	1.809	101.034	1.188	32.856	68.178
MEŠANE	998	53.825	566	8.382	45.443
SKUPAJ	28.226	615.478	12.890	182.351	433.127

Vir: AJPES - Podatki iz izkaza poslovnega izida gospodarskih družb za leto 2005.

Čista izguba družb s tujim in mešanim kapitalom je bila v letu 2005 za dobro polovico večja kot v prejšnjem letu. Manjša je bila samo pri družbah z domačim kapitalom, in sicer za 6,6 %. V letu 2005 je čisto izgubo izkazalo 28,7 % družb z domačim, 36,2 % družb s tujim in 33,9 % družb z mešanim kapitalom. Največji del celotne čiste izgube družb so izkazale družbe z domačim kapitalom (77,4 %). Od 11.136 družb z domačim kapitalom, ki so izkazale čisto izgubo, je 234 (2,1 %) družb izkazalo **čisto izgubo, večjo od 100 milijonov tolarjev**, v skupnem znesku, ki je pomenil 70,1 % celotne čiste izgube družb z domačim kapitalom oziroma 54,2 % celotne čiste izgube družb.

Čista izguba se je zmanjšala samo pri družbah z domačim kapitalom

Manjši neto čisti dobiček kot v prejšnjem letu so izkazale samo družbe s tujim kapitalom

Vrednost sredstev oziroma obveznosti do virov sredstev se je realno najbolj povečala pri družbah s tujim kapitalom

Stopnja lastniškosti financiranja vseh treh skupin družb se je zmanjšala

V letu 2005 je bila razlika med čistim dobičkom in čisto izgubo pozitivna pri vseh treh skupinah družb. Vse tri skupine družb so izkazale **neto čisti dobiček**. V primerjavi s prejšnjim letom je bil večji pri družbah z domačim (za 18,4 %) in mešanim kapitalom (za 16,6 %) ter manjši pri družbah s tujim kapitalom (za 9,9 %). Tudi v letu 2005 so največji del celotne vrednosti neto čistega dobička družb izkazale družbe z domačim kapitalom (73,8 %), mnogo manj družbe s tujim (15,7 %) in še manj družbe z mešanim kapitalom (10,5 %).

5.1.2 Sredstva in obveznosti do virov sredstev v letu 2005

Ob koncu leta 2005 so vse tri skupine družb izkazale večjo realno **vrednost sredstev oziroma obveznosti do virov sredstev** kot ob koncu leta 2004. Njihova vrednost se je realno najbolj povečala pri družbah s tujim kapitalom (za 17,0 %) ter manj pri družbah z mešanim (za 10,4 %) in domačim kapitalom (realno za 8,4 %). Ob koncu leta 2005 so imele družbe z domačim kapitalom 81,3 % celotne vrednosti sredstev oziroma obveznosti do virov sredstev družb, družbe s tujim 12,0 % in družbe z mešanim kapitalom 6,7 % (podobno kot ob koncu leta 2004).

V **strukturi sredstev** družb z domačim in s tujim kapitalom se je nekoliko zmanjšal **delež stalnih sredstev** (pri prvih predvsem delež opredmetenih osnovnih sredstev, pri drugih predvsem delež neopredmetenih dolgoročnih sredstev) in nekoliko povečal **delež gibljivih sredstev** (pri obeh skupinah družb predvsem delež dolgoročnih poslovnih terjatev). Obratno je bilo pri družbah z mešanim kapitalom. Pri njih se je delež stalnih sredstev nekoliko povečal (predvsem delež dolgoročnih finančnih naložb) in nekoliko zmanjšal delež gibljivih sredstev (predvsem delež kratkoročnih finančnih naložb). Ob koncu leta 2005 so imele več kot polovico sredstev v stalnih sredstvih družbe z domačim (64,6 %) in mešanim kapitalom (54,1 %), več kot polovico sredstev v gibljivih sredstvih so imele družbe s tujim kapitalom (52,2 %).

V **strukturi obveznosti do virov sredstev** vseh treh skupin družb se je od konca leta 2004 do konca leta 2005 zmanjšal **delež kapitala** (pri družbah z domačim kapitalom s 45,4 % na 44,2 %, pri družbah s tujim kapitalom s 36,7 % na 33,3 % in pri družbah z mešanim kapitalom z 48,7 % na 46,7 %) in povečal **delež finančnih in poslovnih obveznosti** (pri družbah z domačim kapitalom z 51,9 % na 53,3 %, pri družbah s tujim kapitalom s 60,9 % na 64,5 % in pri družbah z mešanim kapitalom s 46,8 % na 49,0 %). To kaže, da se je pri vseh treh skupinah družb zmanjšala stopnja lastniškosti financiranja in povečala stopnja dolžniškosti financiranja. Ob koncu leta 2005 je bila **stopnja lastniškosti financiranja** največja pri družbah z mešanim kapitalom (46,7 %), **stopnja dolžniškosti financiranja** pa pri družbah s tujim kapitalom (64,5 %).

5.2 Uspešnost poslovanja gospodarskih družb glede na poreklo kapitala v letih 2004 in 2005

Od leta 2004 do leta 2005 se je povečalo **število družb** v vseh treh obravnavanih skupinah. Število družb z domačim kapitalom se je povečalo za 1.083 (2,9 %), predvsem v dejavnosti nepremičnin, najema in poslovnih storitev. Število družb s tujim kapitalom se je povečalo za 517 (18,7 %), zlasti v dejavnosti gradbeništva. Število družb z mešanim kapitalom se je povečalo za 44 (2,7 %), od tega dobra polovica v dejavnosti gradbeništva. Zaradi teh sprememb sta se v strukturi skupnega števila družb nekoliko zmanjšala deleža družb z domačim (z 89,5 % v letu 2004 na

88,7 % v letu 2005) in mešanim kapitalom (s 3,9 % v letu 2004 na 3,8 % v letu 2005) in se je nekoliko povečal delež družb s tujim kapitalom (s 6,6 % v letu 2004 na 7,5 % v letu 2005).

S povečanjem števila družb se je povečalo tudi **število zaposlenih**. Najbolj se je povečalo pri družbah s tujim (za 3.189 oziroma 8,2 %), nekoliko manj pri družbah z domačim (za 2.737 oziroma 0,7 %) in najmanj pri družbah z mešanim kapitalom (za 621 oziroma 2,1 %).

Vse tri obravnavane skupine družb so poslovanje v obeh letih zaključile z neto čistim dobičkom. Ta je bil leta 2005 glede na leto 2004 večji pri družbah z domačim (za 16,5 %), in mešanim kapitalom (za 6,2 %) ter manjši pri družbah s tujim kapitalom (za 8,3 %).

Samo družbe s tujim kapitalom so v letu 2005 poslovale manj uspešno kot v letu 2004. To potrjujejo tudi kazalniki gospodarnosti poslovanja, celotne gospodarnosti, dobičkonosnosti sredstev in dobičkonosnosti kapitala, ki so bili pri tej skupini družb v letu 2005 slabši kot v letu 2004.

Kazalnika produktivnosti dela kažeta, da so v letu 2005 samo družbe z mešanim kapitalom izkazale manjši prihodek in manjšo dodano vrednost na zaposlenega kot v letu 2004. **Prihodek na zaposlenega** so najbolj povečale družbe s tujim (za 11,8 %) in manj družbe z domačim kapitalom (za 5,9 %). Pri družbah z mešanim kapitalom se je zmanjšal (za 3,0 %). **Dodano vrednost na zaposlenega** so najbolj povečale družbe z domačim (za 5,0 %) in nekoliko manj družbe s tujim kapitalom (za 2,5 %). Pri družbah z mešanim kapitalom se je zmanjšala (za 2,2 %). V obeh letih so največ prihodka na zaposlenega (v letu 2005 49.046 tisoč tolarjev) in največ dodane vrednosti na zaposlenega (v letu 2005 9.179 tisoč tolarjev) izkazale družbe s tujim kapitalom, najmanj prihodka na zaposlenega (v letu 2005 27.767 tisoč tolarjev) in najmanj dodane vrednosti na zaposlenega (v letu 2005 6.633 tisoč tolarjev) pa družbe z domačim kapitalom.

Kazalnik izvozne usmerjenosti kaže, da se je od leta 2004 do leta 2005 **delež prihodkov, ustvarjen s prodajo na tujem trgu**, povečal pri družbah z domačim

Od leta 2004 do leta 2005 se je povečalo število družb s tujim kapitalom za 517, število njihovih zaposlenih pa za 3.189

Samo družbe s tujim kapitalom so v letu 2005 glede na leto 2004 izkazale slabše kazalnike:

Slika 19: Dodana vrednost na zaposlenega pri gospodarskih družbah glede na poreklo kapitala v letih 2004 in 2005 (v tisoč SIT)

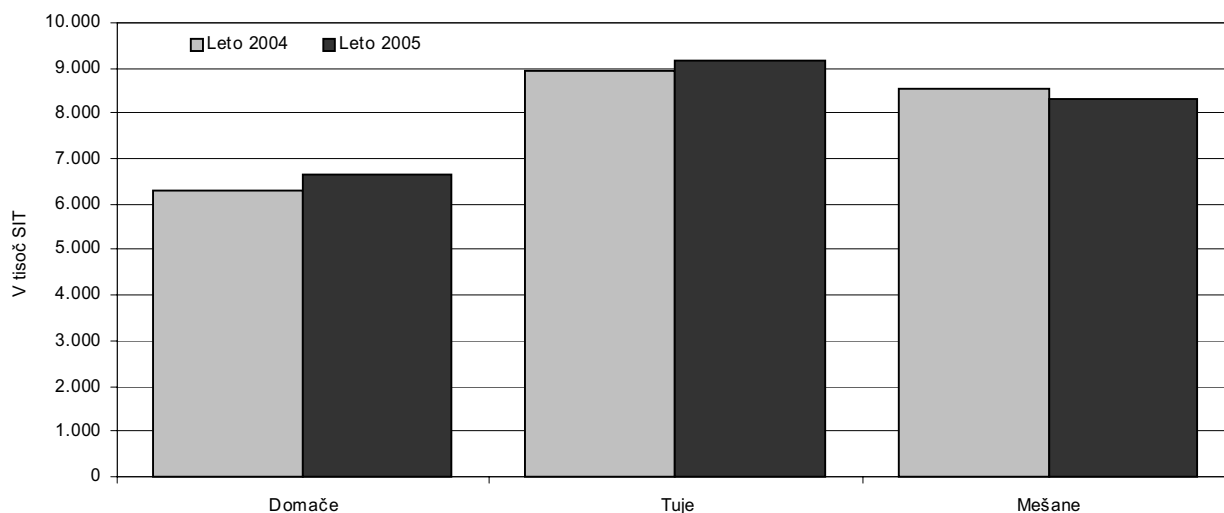

*gospodarnosti**ter
dobičkonosnosti
sredstev in
kapitala*

in mešanim kapitalom ter zmanjšal pri družbah s tujim kapitalom. Največji delež so v obeh letih izkazale družbe z mešanim kapitalom (v letu 2004 51,1 %, v letu 2005 58,1 %), manjšega družbe s tujim kapitalom (v letu 2004 36,9 %, v letu 2005 35,7 %) in najmanjšega družbe z domačim kapitalom (v letu 2004 22,2 %, v letu 2005 23,3 %).

V letu 2005 so samo družbe s tujim kapitalom izkazale nekoliko manjši **kazalnik gospodarnosti poslovanja** in nekoliko manjši kazalnik **celotne gospodarnosti** kot v letu 2004. Pri družbah z domačim in mešanim kapitalom sta bila oba kazalnika v letu 2005 nekoliko večja kot v letu 2004. Kljub temu sta bila v obeh letih pri vseh treh skupinah družb večja od 1. V letu 2005 so največji kazalnik gospodarnosti poslovanja (1,049) in največji kazalnik celotne gospodarnosti (1,050) izkazale družbe z mešanim kapitalom, najmanjši kazalnik gospodarnosti poslovanja (1,039) in najmanjši kazalnik celotne gospodarnosti (1,038) pa so izkazale družbe z domačim kapitalom.

V letih 2004 in 2005 je bilo poslovanje vseh treh skupin družb dobičkonosno. V tem času se je **dobičkonosnost sredstev** (merjena z neto čistim dobičkom na povprečno vrednost sredstev) nekoliko povečala pri družbah z domačim (z 2,2 % na 2,3 %) in mešanim kapitalom (s 3,5 % na 4,0 %) ter se nekoliko zmanjšala pri družbah s tujim kapitalom (s 4,8 % na 3,5 %). **Dobičkonosnost kapitala** (merjena z neto čistim dobičkom na povprečno vrednost kapitala) se je prav tako nekoliko povečala pri družbah z domačim (s 4,7 % na 5,1 %) in mešanim kapitalom (s 7,6 % na 8,4 %) ter se nekoliko zmanjšala pri družbah s tujim kapitalom (z 11,8 % na 9,9 %). V letu 2005 so največjo dobičkonosnost sredstev izkazale družbe z mešanim kapitalom, največjo dobičkonosnost kapitala pa družbe s tujim kapitalom.

Ob koncu leta 2005 so samo družbe z mešanim kapitalom izkazale manjši **koeficient dolgovno-kapitalskega razmerja** kot ob koncu leta 2004. Ob koncu obeh let je bil koeficient pri vseh treh skupinah družb večji od 1 (finančne in poslovne obveznosti so bile večje od kapitala) in največji pri družbah s tujim kapitalom (ob koncu leta 2004 1,599, ob koncu leta 2005 1,938).

Koeficient dolgoročne pokritosti dolgoročnih sredstev in zalog se je od konca leta 2004 do konca leta 2005 nekoliko zmanjšal pri vseh treh skupinah družb. Ob koncu leta 2005 je bil koeficient večji od 1 samo še pri družbah s tujim kapitalom, kar pomeni, da so samo slednje s kapitalom, dolgoročnimi rezervacijami in dolgoročnimi obveznostmi skupaj v celoti pokrile vsa dolgoročna sredstva in zaloge.

Več o kazalnikih uspešnosti poslovanja družb glede na poreklo kapitala v letih 2004 in 2005 glej v tabeli 23 v podatkovni prilogi.

6 Zadruga v letu 2005

Zadruga se ustanavlja, organizirajo in poslujejo skladno z Zakonom o zadrugah²⁷.

Po 59. členu Zakona o računovodstvu²⁸ morajo od 1. januarja 2000 dalje voditi poslovne knjige in sestavljati letna poročila skladno z ZGD in drugimi predpisi ob upoštevanju SRS (zlasti SRS 34 – Računovodske rešitve v zadrugah) in načel ter splošnih računovodskih predpostavk, ki jih izdaja Slovenski inštitut za revizijo.

V letu 2005 so pri vodenju poslovnih knjig in sestavljanju letnega poročila četrtič in zadnjič upoštevale prenovljene SRS, predvsem SRS 34²⁹, ki so jih uporabljale od 1. januarja 2002. Zadnjič so upoštevale tudi ZGD³⁰, ki je bil od leta 1993 do leta 2006 deležen številnih sprememb in dopolnitev. Podatke iz letnih poročil za leto 2005 so morale za potrebe državne statistike v skladu z Letnim programom statističnih raziskovanj za leto 2006³¹ predložiti AJ PES-u do 31. marca 2006. Te podatke so morale predložiti na poenotenih obrazcih, ki jih je predpisala AJ PES z Metodološkim navodilom za predložitev letnih poročil in drugih podatkov gospodarskih družb in samostojnih podjetnikov posameznikov³² za leto 2005. Pri izpolnjevanju poenotenih obrazcev za leto 2005 so morale upoštevati tudi Pojasnilo 1 k SRS 19 – Pripoznavanje terjatev in obveznosti za odloženi davek³³, ki ga je sprejel Slovenski inštitut za revizijo na podlagi Zakona o davku od dohodkov pravnih oseb³⁴, ki je začel veljati 1. januarja 2005.

6.1 Poslovanje zadrug v letu 2005

Podatke iz letnih poročil za leto 2005 je AJ PES prejel od 332 zadrug. Pri njih je bilo 3.822 zaposlenih, to je 70 (1,8 %) manj kot v prejšnjem letu, predvsem zaradi manjšega števila zaposlenih pri zadrugah v dejavnosti kmetijstva, lova in gozdarstva (za 34 oziroma 2,0 %).

Največ zadrug je bilo v dejavnosti kmetijstva, lova in gozdarstva (34,6 %). Sledile so zadruga v dejavnostih nepremičnin, najema in poslovnih storitev (20,2 %), trgovine, popravil motornih vozil in izdelkov široke porabe (19,6 %), v predelovalnih dejavnostih (8,7 %), v dejavnostih gradbeništva (6,0 %) ter prometa, skladiščenja in zvez (5,4 %).

Zadruga v dejavnosti kmetijstva, lova in gozdarstva niso bile samo najštevilnejše, ampak so zaposlovale tudi **največ delavcev** (44,0 %). Sledili so zaposleni pri zadrugah v dejavnosti trgovine, popravil motornih vozil in izdelkov široke porabe (37,8 %), v predelovalnih dejavnostih (10,4 %), v dejavnostih nepremičnin, najema in poslovnih storitev (2,9 %) ter gradbeništva (2,9 %).

²⁷ Uradni list RS, št. 13/92, 7/93, 22/94 in 23/99.

²⁸ Uradni list RS, št. 23/99 in 30/02.

²⁹ Uradni list RS, št. 107/01.

³⁰ Uradni list RS, št. 15/05.

³¹ Uradni list RS, št. 99/05.

³² Uradni list RS, št. 112/05.

³³ Uradni list RS, št. 9/06.

³⁴ Uradni list RS, št. 17/05 in 108/05.

Zadruga so v letu 2005 zadnjič upoštevale prenovljene SRS, ki so jih uporabljale od 1. 1. 2002

Podatke iz letnih poročil za leto 2005 je AJ PES prejel od 332 zadrug

Največ zadrug je bilo v dejavnosti kmetijstva, lova in gozdarstva

Slika 20: Število zadrug v posameznih dejavnostih v letu 2005

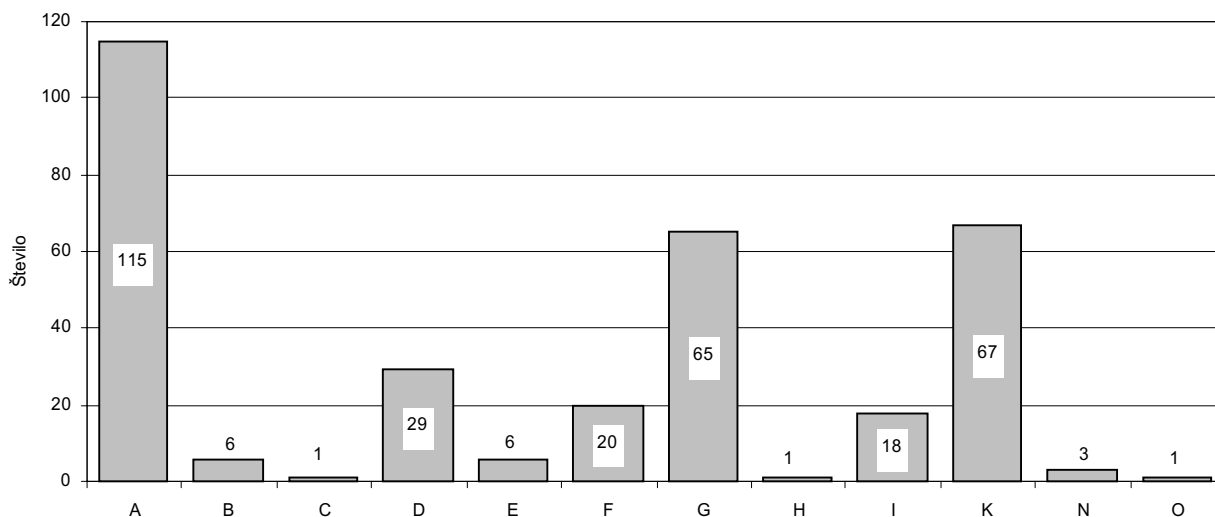

Vir: AJPES - Podatki iz izkaza poslovnega izida zadrug za leto 2005.

Slika 21: Prispevki zadrug v posameznih dejavnostih k skupnemu poslovanju v letu 2005 (v %)

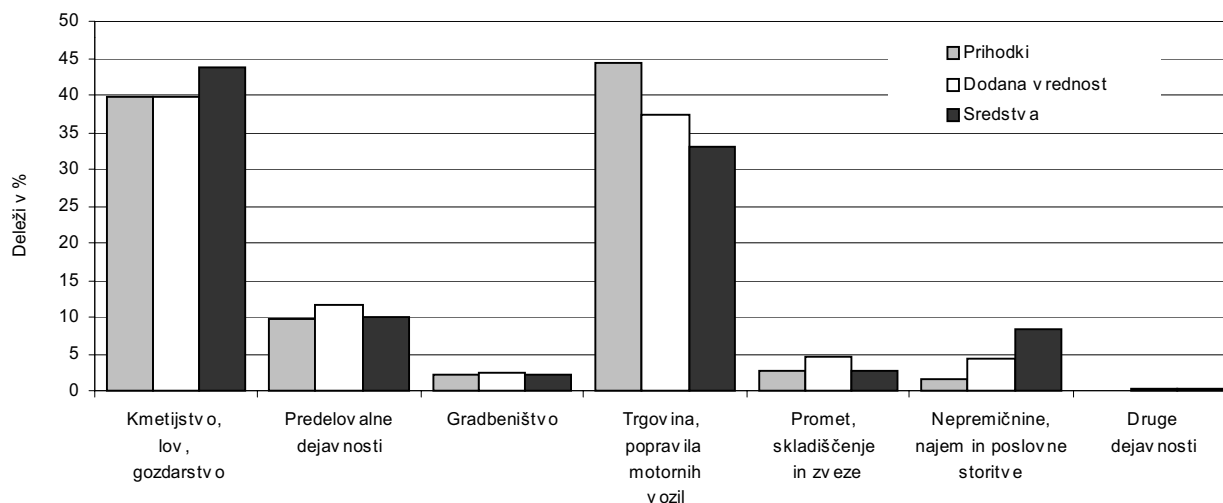

Vir: AJPES - Podatki iz izkaza poslovnega izida in bilance stanja zadrug za leto 2005.

V letu 2005 so zadruge iz dejavnosti kmetijstva, lova in gozdarstva ustvarile 39,6 % skupnih prihodkov, 39,6 % celotne dodane vrednosti in razpolagale s 43,8 % celotne vrednosti sredstev zadrug. Zadruge iz dejavnosti trgovine, popravil motornih vozil in izdelkov široke porabe so ustvarile 44,4 % skupnih prihodkov, 37,2 % celotne dodane vrednosti in imele 32,9 % celotne vrednosti sredstev zadrug. Na tretjem mestu po prispevkih so bile zadruge iz predelovalnih dejavnosti, ki so ustvarile 9,6 % skupnih prihodkov, 11,6 % celotne dodane vrednosti in imele 9,9 % celotne vrednosti sredstev zadrug.

6.1.1 Poslovni izid

V letu 2005 so zadruge ustvarile 165.856 milijonov tolarjev **prihodkov**, to je 6,3 % več kot v prejšnjem letu. Kar 90,6 % prihodkov so ustvarile s prodajo na domačem trgu. **Čisti prihodki od prodaje na domačem trgu** so bili v znesku 150.290

Prihodki zadrug so bili za 6,3 % večji kot v prejšnjem letu

milijonov tolarjev za 3,6 % večji kot v prejšnjem letu. Še bolj so se povečali **čisti prihodki od prodaje na tujem trgu**. Z zneskom 9.197 milijonov tolarjev so bili namreč še enkrat večji kot v prejšnjem letu in njihov delež v prihodkih se je povečal z 2,7 % v letu 2004 na 5,5 % v letu 2005.

Odhodki zadrug so se povečali za 0,3 odstotne točke manj kot prihodki. Z zneskom 166.130 milijonov tolarjev so bili za 6,0 % večji kot v prejšnjem letu. Med odhodki so na prvem mestu po obsegu stroški blaga, materiala in storitev, na drugem stroški dela in na tretjem odpisi vrednosti. Stroški blaga, materiala in storitev, ki so imeli 86,5-odstotni delež v odhodkih, so bili za 7,1 % večji kot v prejšnjem letu. **Stroški dela** z 9,1-odstotnim deležem v odhodkih, so bili večji za 3,3 %. Največji del (70,7 %) stroškov dela je šel za plače. **Povprečna mesečna plača na zaposlenega** je bila v znesku 231.894 tolarjev za 5,3 % večja kot v prejšnjem letu. **Odpisi vrednosti**, ki so imeli 2,6-odstotni delež v odhodkih, so bili za 2,9 % manjši kot v prejšnjem letu, predvsem na račun velikega zmanjšanja (za 20,7 %) prevrednotovalnih poslovnih odhodkov pri neopredmetenih dolgoročnih sredstvih in opredmetenih osnovnih sredstvih.

V letu 2005 so zadruga izkazale **neto celotno izgubo** (negativno razliko med prihodki in odhodki), ki je bila v znesku 274 milijonov tolarjev za dobro polovico manjša kot v prejšnjem letu. Ko k temu znesku dodamo skupni znesek davka iz dobička in odloženih davkov (245 milijonov tolarjev), pridemo do neto čiste izgube zadrug v znesku 519 milijonov tolarjev, kar je 30,9 % manj kot v prejšnjem letu.

Obračunani **davek iz dobička** zadrug je za leto 2005 znašal 255 milijonov tolarjev, kar je še enkrat več kot v prejšnjem letu. Tako veliko povečanje je deloma mogoče pojasniti z boljšim poslovanjem zadrug v letu 2005 in deloma z drugačnim obračunom davka iz dobička, ki so ga zadruga za leto 2005 prvokrat izdelale skladno z Zakonom o davku od dohodkov pravnih oseb.

V letu 2005 so zadruga skladno s pojasnilom 1 k SRS 19 lahko prevrednotile poslovni izid za znesek učinka terjatev in obveznosti za **odloženi davek**. Skupni neto učinki terjatev in obveznosti za odložene davke so znašali 10 milijonov tolarjev in so za ta znesek zmanjšali neto čisto izgubo zadrug.

Zadruga so v letu 2005 izkazale 1.170 milijonov tolarjev **čistega dobička**, to je 1,5 % manj kot v prejšnjem letu. Čisti dobiček je izkazalo 169 (50,9 %) zadrug. Med njimi je dobra polovica zadrug izkazala čisti dobiček, manjši od 1 milijona tolarjev, v skupnem znesku, ki je pomenil 2,1 % celotnega čistega dobička zadrug. Med zadrugami s čistim dobičkom sta dve (ena iz dejavnosti prometa, skladiščenja in zvez in ena iz dejavnosti nepremičnin, najema in poslovnih storitev) izkazali čisti dobiček, večji od 100 milijonov tolarjev, v skupnem znesku, ki je pomenil 21,0 % celotnega čistega dobička zadrug.

V primerjavi s prejšnjim letom se je bolj kot čisti dobiček zmanjšala **čista izguba** zadrug. Slednja je bila z zneskom 1.689 milijonov tolarjev za 12,9 % manjša kot v prejšnjem letu. Čisto izgubo je izkazalo 117 (35,2 %) zadrug. Dobra polovica od njih je izkazala čisto izgubo, manjšo od 1 milijona tolarjev, v skupnem znesku, ki je pomenil 0,8 % celotne čiste izgube zadrug. Med zadrugami s čisto izgubo so štiri (tri iz dejavnosti kmetijstva, lova in gozdarstva in ena iz predelovalnih dejavnosti) izkazale čisto izgubo, večjo od 100 milijonov tolarjev, v skupnem znesku, ki je pomenil 64,1 % celotne čiste izgube zadrug.

Odhodki zadrug so se povečali za 0,3 odstotne točke manj kot prihodki

Davek iz dobička je bil za leto 2005 prvokrat obračunan po Zakonu o davku od dohodkov pravnih oseb

V letu 2005 je na poslovni izid zadrug vplivalo tudi pojasnilo 1 k SRS 19

Tabela 17: Čisti dobiček in čista izguba zadrug v posameznih dejavnostih v letu 2005

Dejavnost	ČISTI DOBIČEK		ČISTA IZGUBA		NETO ČISTI DOB. + NETO ČISTA IZG. -
	Število zadrug	Znesek v tisoč SIT	Število zadrug	Znesek v tisoč SIT	Znesek v tisoč SIT
A Kmetijstvo, lov, gozdarstvo	56	269.201	51	1.233.429	-964.228
B Ribišтво	1	137	3	4.405	-4.268
C Rudarstvo	0	0	1	88	-88
D Predelovalne dejavnosti	13	118.997	10	252.106	-133.109
E Oskrba z elektriko, plinom in vodo	2	252	2	101	151
F Gradbeništvo	15	57.467	3	55.291	2.176
G Trgovina, popravila motornih vozil	44	347.669	16	89.189	258.480
H Gostinstvo	1	3.118	0	0	3.118
I Promet, skladiščenje in zveze	12	131.606	5	7.916	123.690
K Nepremičnine, najem in poslovne storitve	25	241.249	23	13.640	227.609
N Zdravstvo in socialno varstvo	0	0	3	32.721	-32.721
SKUPAJ	169	1.169.696	117	1.688.886	-519.190

Vir: AJPES - Podatki iz izkaza poslovnega izida zadrug za leto 2005.

Neto čista izguba zadrug je bila za 30,9 % manjša kot v prejšnjem letu

Zadruge so poslovanje v letu 2005 zaključile z **neto čisto izgubo** (negativno razliko med čistim dobičkom in čisto izgubo), ki je bila v znesku 519 milijonov tolarjev za 30,9 % manjša kot v prejšnjem letu. Največjo neto čisto izgubo so izkazale zadruge iz dejavnosti kmetijstva, lova in gozdarstva. Sledile so zadruge iz predelovalnih dejavnosti; iz dejavnosti zdravstva in socialnega varstva; ribištva ter rudarstva. Zadruge v vseh drugih dejavnostih so izkazale neto čisti dobiček, ki je bil največji v dejavnosti trgovine, popravil motornih vozil in izdelkov široke porabe.

Slika 22: Neto čisti dobiček (izguba) zadrug v posameznih dejavnostih v letu 2005 v primerjavi z letom 2004 (v mio SIT)

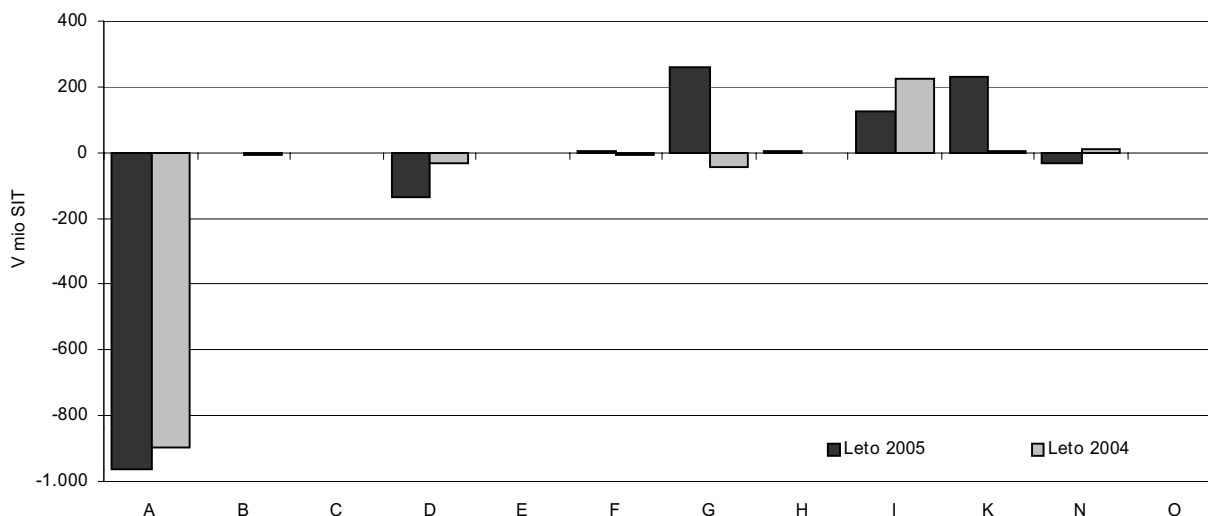

Vir: AJPES - Podatki iz izkaza poslovnega izida zadrug za leto 2005.

6.1.2 Sredstva in obveznosti do virov sredstev

Ob koncu leta 2005 so imele zadruga 118.104 milijonov tolarjev **sredstev oziroma obveznosti do virov sredstev**, to je realno za 5,8 % več kot ob koncu leta 2004.

Med sredstvi sta se v tem času povečali realna vrednost **stalnih sredstev** za 4,0 % (zaradi povečanja realne vrednosti dolgoročnih finančnih naložb) in realna vrednost **gibljivih sredstev** za 7,9 % (predvsem na račun povečanja realne vrednosti kratkoročnih poslovnih terjatev). Zaradi teh sprememb se je v **strukturi sredstev** zmanjšal delež stalnih sredstev z 58,5 % na 57,5 % in povečal delež gibljivih sredstev z 41,1 % na 41,9 %.

Med obveznostmi do virov sredstev sta se povečali realna vrednost **kapitala** za 6,1 % in realna vrednost **finančnih in poslovnih obveznosti** za 6,3 %. V **strukturi obveznosti do virov sredstev** sta se oba deleža nekoliko povečala, in sicer delež kapitala s 47,3 % na 47,4 % in delež finančnih in poslovnih obveznosti z 49,9 % na 50,1 %.

6.2 Uspešnost poslovanja zadrug v letih 2004 in 2005

Od leta 2004 do leta 2005 se je skupno **število zadrug** povečalo za 3 oziroma 0,9 %. Njihovo število se je povečalo v petih dejavnostih, najbolj v trgovini, popravilu motornih vozil in izdelkov široke porabe (za 7 oziroma 12,1 %) ter v nepremičninah, najemu in poslovnih storitvah (za 5 oziroma 8,1 %). Zmanjšalo se je v treh dejavnostih, najbolj v kmetijstvu, lovu in gozdarstvu (za 10 oziroma 8,0 %).

V letu 2005 so samo zadruga v dejavnosti trgovine, popravil motornih vozil in izdelkov široke porabe zaposlovale (51 oziroma 3,7 %) več delavcev kot v letu 2004. V vseh drugih dejavnostih se je **število zaposlenih** zmanjšalo, najbolj v zadrugah kmetijstva, lova in gozdarstva (za 104 oziroma 5,8 %). Skupno so zadruga v letu 2005 zaposlovale 84 oziroma 2,2 % manj delavcev kot zadruga v letu 2004.

Skupno poslovanje zadrug je bilo v letu 2005 uspešnejše kot poslovanje zadrug v letu 2004 in izkazana je bila za 42,0 % manjša neto čista izguba. Boljši poslovni izid so izkazale zadruga v naslednjih šestih dejavnostih:

- kmetijstvo, lov in gozdarstvo (za 11,9 % manjša neto čista izguba);
- ribištvo (za 38,3 % manjša neto čista izguba);
- gradbeništvo (neto čisti dobiček, v letu 2004 neto čista izguba);
- trgovina, popravila motornih vozil in izdelki široke porabe (neto čisti dobiček, v letu 2004 neto čista izguba);
- gostinstvo (za skoraj 15-krat večji neto čisti dobiček)
- ter nepremičnine, najem in poslovne storitve (za skoraj 110-krat večji neto čisti dobiček).

Zadruga v dejavnosti kmetijstva, lova in gozdarstva, ki najbolj vplivajo na skupno poslovanje zadrug, so od leta 2004 do leta 2005 povečale prihodke na zaposlenega, izvozno usmerjenost, izboljšale celotno gospodarnost ter zmanjšale neto čisto izgubo na povprečno vrednost sredstev in na povprečno vrednost kapitala.

Kazalnika produktivnosti dela kažeta, da so zadruga v letu 2005 ustvarile za 8,4 % več prihodkov in za 4,4 % več dodane vrednosti na zaposlenega kot v letu 2004. V tem času se je zmanjšala samo dodana vrednost na zaposlenega v dejavnosti

Vrednost sredstev oziroma obveznosti do virov sredstev zadrug se je realno povečala za 5,8 %

Od leta 2004 do leta 2005 se je število zadrug povečalo za 3, število njihovih zaposlenih pa se je zmanjšalo za 84

Zadruga v letu 2005 so v primerjavi z zadrugami v letu 2004 izkazale boljše kazalnike:

- produktivnosti dela

*- izvozne
usmerjenosti*

kmetijstva, lova in gozdarstva (za 4,4 %). V obeh letih sta bila oba kazalnika največja pri zadrugah v dejavnosti prometa, skladiščenja in zvez. V tej dejavnosti so se prihodki na zaposlenega povečali s 55.713 tisoč tolarjev v letu 2004 na 56.609 tisoč tolarjev v letu 2005 (za 1,6 %), dodana vrednost na zaposlenega pa z 10.589 tisoč tolarjev v letu 2004 na 11.708 tisoč tolarjev v letu 2005 (za 10,6 %).

Kazalnik izvozne usmerjenosti (merjen z deležem čistih prihodkov od prodaje na tujem trgu v skupnih čistih prihodkih od prodaje) zadrug se je povečal z 2,9 % v letu 2004 na 5,8 % v letu 2005. Izvozno usmerjenost so povečale zadruga v štirih dejavnostih (v kmetijstvu, lovu in gozdarstvu; predelovalnih dejavnostih; gradbeništvu ter trgovini, popravilu motornih vozil in izdelkov široke porabe). Tudi ta kazalnik je bil v obeh letih največji pri zadrugah v dejavnosti prometa, skladiščenja in zvez (v letu 2004 20,0 %, v letu 2005 18,0 %).

- gospodarnosti

Kazalnik celotne gospodarnosti se je pri vseh zadrugah skupaj povečal z 0,995 v letu 2004, na 0,998 v letu 2005. Kazalnik se je povečal pri zadrugah v petih dejavnostih (v kmetijstvu, lovu in gozdarstvu; gradbeništvu; trgovini, popravilu motornih vozil in izdelkov široke porabe; gostinstvu ter v nepremičninah, najemu in poslovnih storitvah). V letu 2005 je bil manjši od 1 (prihodki so bili manjši od odhodkov) pri zadrugah v štirih dejavnostih (v kmetijstvu, lovu in gozdarstvu; ribištvu; predelovalnih dejavnostih ter zdravstvu in socialnem varstvu). Nekoliko se je povečal tudi **kazalnik gospodarnosti poslovanja** pri vseh zadrugah skupaj, in sicer z 0,995 v letu 2004 na 0,997 v letu 2005. Povečal se je samo pri zadrugah v dveh dejavnostih (v trgovini, popravilu motornih vozil in izdelkov široke porabe ter v nepremičninah, najemu in poslovnih storitvah). V letu 2005 je bil manjši od 1 (poslovni prihodki so bili manjši od poslovnih odhodkov) v petih dejavnostih (v kmetijstvu, lovu in gozdarstvu; ribištvu; predelovalnih dejavnostih; gradbeništvu ter v zdravstvu in socialnem varstvu).

Ker so v letu 2004 in v letu 2005 vse zadruga skupaj izkazale neto čisto izgubo, so imeli kazalniki dobičkonosnosti poslovanja pri vseh zadrugah skupaj v obeh letih negativni predznak. V letu 2005 so dobičkonosno poslovale zadruga v šestih dejavnostih (v oskrbi z elektriko, plinom in vodo; gradbeništvu; trgovini, popravilu motornih vozil in izdelkov široke porabe; gostinstvu; prometu, skladiščenju in zvezah ter v nepremičninah, najemu in poslovnih storitvah). Največje kazalnike dobičkonosnosti sredstev in dobičkonosnosti kapitala so tudi v letu 2005 izkazale zadruga v dejavnosti prometa, skladiščenja in zvez. Slednje so izkazale 4,0 % **dobičkonosnost sredstev** (merjeno z neto čistim dobičkom na povprečno vrednost sredstev) in 11,0 % **dobičkonosnost kapitala** (merjeno z neto čistim dobičkom na povprečno vrednost kapitala).

Kazalnika stanja financiranja kažeta, da se je od konca leta 2004 do konca leta 2005 pri vseh zadrugah skupaj povečala **stopnja lastniškosti financiranja** (delež premoženja zadrug, financiran s kapitalom) s 47,1 % na 47,4 %, **stopnja dolžniškosti financiranja** (delež premoženja zadrug, financiran s finančnimi in poslovnimi obveznostmi) pa je ostala enaka 50,1 %.

Koeficient dolgovno-kapitalskega razmerja vseh zadrug skupaj se je zmanjšal z 1,064 ob koncu leta 2004 na 1,058 ob koncu leta 2005. Ob koncu leta 2005 je bil manjši od 1 (finančne in poslovne obveznosti so bile manjše od kapitala) samo pri zadrugah v treh dejavnostih (v kmetijstvu, lovu in gozdarstvu; gostinstvu ter v nepremičninah, najemu in poslovnih storitvah).

Koeficient dolgoročne pokritosti dolgoročnih sredstev in zalog se je pri vseh zadrukah skupaj povečal z 0,806 ob koncu leta 2004 na 0,822 ob koncu leta 2005. Ob koncu leta 2005 je bil večji od 1 samo pri zadrukah v treh dejavnostih (v gradbeništvu; gostinstvu ter v nepremičninah, najemu in poslovnih storitvah), kar pomeni, da so zadruge v teh dejavnostih s kapitalom, dolgoročnimi rezervacijami in dolgoročnimi obveznostmi skupaj v celoti pokrile vsa dolgoročna sredstva in zaloge. Ob koncu obeh let je bil največji pri zadrukah v dejavnosti gradbeništva (ob koncu leta 2004 1,473, ob koncu leta 2005 1,309).

Več o kazalnikih uspešnosti poslovanja zadrug v letu 2005 glej v tabeli 27 v podatkovni prilogi.

Podatkovna priloga



Kazalo tabel

Tabela 1:	Osnovni podatki iz izkaza poslovnega izida gospodarskih družb po dejavnostih v letu 2005	74
Tabela 2:	Osnovni podatki iz bilance stanja gospodarskih družb po dejavnostih v letu 2005	78
Tabela 3:	Deleži nekaterih kategorij poslovne uspešnosti gospodarskih družb posameznih dejavnosti v letih 2004 in 2005	82
Tabela 4:	Deleži nekaterih kategorij poslovne uspešnosti gospodarskih družb posameznih dejavnosti v letih 2004 in 2005	84
Tabela 5:	Nekateri kazalniki poslovne uspešnosti gospodarskih družb po dejavnostih v letih 2004 in 2005	86
Tabela 6:	Gospodarske družbe glede na število zaposlenih v letu 2005	88
Tabela 7:	Nekateri kazalniki poslovne uspešnosti gospodarskih družb glede na število zaposlenih v letih 2004 in 2005	89
Tabela 8:	Osnovni podatki iz izkaza poslovnega izida gospodarskih družb glede na velikost v letu 2005	90
Tabela 9:	Osnovni podatki iz bilance stanja gospodarskih družb glede na velikost v letu 2005	92
Tabela 10:	Velikostna struktura gospodarskih družb po dejavnostih v letih 2004 in 2005	94
Tabela 11:	Nekateri kazalniki poslovne uspešnosti gospodarskih družb glede na velikost v letih 2004 in 2005	97
Tabela 12:	Osnovni podatki iz izkaza poslovnega izida izvoznikov v letu 2005	98
Tabela 13:	Osnovni podatki iz bilance stanja izvoznikov v letu 2005	100
Tabela 14:	Poslovni rezultati izvoznikov po dejavnostih v letih 2004 in 2005	102
Tabela 15:	Nekateri kazalniki poslovne uspešnosti izvoznikov in drugih gospodarskih družb v letih 2004 in 2005	106
Tabela 16:	Osnovni podatki iz izkaza poslovnega izida gospodarskih družb glede na obliko lastnine v letu 2005	107
Tabela 17:	Osnovni podatki iz bilance stanja gospodarskih družb glede na obliko lastnine v letu 2005	110
Tabela 18:	Gospodarske družbe glede na obliko lastnine po dejavnostih v letih 2004 in 2005	113
Tabela 19:	Nekateri kazalniki poslovne uspešnosti gospodarskih družb glede na obliko lastnine v letih 2004 in 2005	116
Tabela 20:	Osnovni podatki iz izkaza poslovnega izida gospodarskih družb glede na poreklo kapitala v letu 2005	118
Tabela 21:	Osnovni podatki iz bilance stanja gospodarskih družb glede na poreklo kapitala v letu 2005	120
Tabela 22:	Gospodarske družbe glede na poreklo kapitala po dejavnostih v letih 2004 in 2005	122
Tabela 23:	Nekateri kazalniki poslovne uspešnosti gospodarskih družb glede na poreklo kapitala v letih 2004 in 2005	125
Tabela 24:	Osnovni podatki iz izkaza poslovnega izida zadrug v letu 2005	126
Tabela 25:	Osnovni podatki iz bilance stanja zadrug v letu 2005	127
Tabela 26:	Zadruge po dejavnostih v letih 2004 in 2005	128
Tabela 27:	Nekateri kazalniki poslovne uspešnosti zadrug v letih 2004 in 2005	129

Tabela 1: OSNOVNI PODATKI IZ IZKAZA POSLOVNEGA IZIDA GOSPODARSKIH DRUŽB PO DEJAVNOSTIH V LETU 2005
(AJPES - Podatki iz izkaza poslovnega izida gospodarskih družb za leto 2005)

v mio SIT

	SKUPAJ		A Kmetijstvo, lov, gozdarstvo		B Ribištvo		C Rudarstvo	
	2005	2004	2005	2004	2005	2004	2005	2004
1. PRIHODKI SKUPAJ	14.424.677,3	13.225.193,3	148.336,5	145.560,4	1.980,2	2.083,1	61.082,0	60.699,1
1.1. Poslovni prihodki	14.017.861,7	12.793.864,5	143.362,9	140.941,0	1.947,2	2.044,7	60.443,8	59.329,1
- Čisti prihodki od prodaje na dom. trgu	9.620.190,7	8.899.682,8	125.006,6	123.927,4	1.721,3	1.834,9	48.958,6	47.165,3
- Čisti prihodki od prodaje na tujem trgu	4.019.841,8	3.538.859,7	10.549,6	6.726,8	201,0	170,7	3.310,4	2.857,2
- Sprememba vrednosti zalog proizvodov in nedokončane proizvodnje	50.453,5	50.821,9	-171,4	1.917,9	-17,1	-10,6	1.129,1	1.638,5
- Usredstveni lastni proizvodi in lastne stor.	39.406,6	38.895,4	1.301,5	1.285,7	0,0	0,8	578,8	666,2
- Subvencije, dotacije, regresi, kompenz. in drugi prihod., povezani s poslovnimi učinki	75.546,8	92.021,5	3.212,3	3.293,2	25,7	37,9	5.605,5	6.345,4
- Drugi poslovni prihodki	212.422,3	173.583,2	3.464,3	3.790,0	16,4	11,1	861,4	656,6
1.2. Finančni prihodki	331.708,3	359.731,8	2.959,0	2.533,3	2,9	24,2	472,3	1.222,1
- Finančni prihodki iz deležev	121.793,9	122.317,8	1.133,5	1.028,9	0,0	0,0	245,8	884,5
- Finančni prihodki iz dolgoročnih terjatev	33.822,2	39.162,7	175,2	107,4	0,0	17,2	64,5	40,7
- Finančni prihodki iz kratkoročnih terjatev	176.092,3	198.251,4	1.650,3	1.397,0	2,9	7,0	162,0	296,9
1.3. Izredni prihodki	75.107,3	71.597,0	2.014,5	2.086,0	30,1	14,2	165,9	147,8
- Subvencije, dotacije in podobni prihodki, ki niso povezani s poslovnimi učinki	11.997,9	12.957,3	435,4	663,2	7,5	0,3	3,1	5,5
- Drugi izredni prihodki	63.109,4	58.639,7	1.579,2	1.422,9	22,6	13,8	162,8	142,3
2. ODHODKI SKUPAJ	13.871.338,9	12.740.908,4	149.031,9	148.487,7	2.071,1	2.142,6	63.269,2	66.314,2
2.1. Poslovni odhodki	13.474.880,6	12.296.628,5	145.042,8	142.783,0	2.024,3	2.101,5	61.216,2	59.499,5
- Stroški blaga, materiala in storitev	10.580.361,4	9.578.828,1	109.765,0	108.423,0	1.519,4	1.638,3	26.481,1	26.126,7
- Stroški dela:	2.058.897,6	1.899.909,4	25.616,5	24.560,4	387,1	370,0	24.640,2	24.555,6
Stroški plač	1.448.812,9	1.338.982,2	17.808,0	17.052,3	297,6	282,6	16.381,8	16.171,8
Stroški pokojninskih in drugih zavarov.	264.308,4	245.197,6	3.219,5	3.093,7	37,0	27,9	4.636,2	4.528,5
Drugi stroški dela	345.776,3	315.729,6	4.589,0	4.414,5	52,5	59,5	3.622,3	3.855,2
- Odpisi vrednosti	703.806,2	697.565,7	8.449,3	8.786,1	109,1	86,3	9.014,1	7.820,8
- Drugi poslovni odhodki	131.815,4	120.325,3	1.212,0	1.013,6	8,6	6,9	1.080,8	996,4
2.2. Finančni odhodki	360.594,9	409.266,2	3.601,7	5.145,5	36,3	35,2	1.644,7	6.460,7
- Prevrednotovalni finančni odhodki	101.617,5	122.691,4	854,4	2.075,8	2,1	5,2	894,4	5.702,3
- Fin. odhod. za obresti in iz drugih obvezn.	258.977,4	286.574,7	2.747,3	3.069,7	34,2	30,0	750,3	758,4
2.3. Izredni odhodki	35.863,3	35.013,7	387,4	559,2	10,6	5,9	408,3	354,0
- Kritje izgube iz prejšnjih obdobj	8.494,1	6.074,0	7,4	12,4	1,3	0,0	0,0	0,0
- Drugi izredni odhodki	27.369,2	28.939,7	380,0	546,8	9,3	5,9	408,3	354,0
3. CELOTNI DOBIČEK	735.766,2	662.055,7	3.244,6	3.263,6	18,4	19,6	1.286,1	1.578,6
4. CELOTNA IZGUBA	182.427,8	177.770,7	3.940,1	6.190,9	109,2	79,1	3.473,3	7.193,7
5. Davki	137.359,3	99.775,4	413,5	466,4	3,2	0,8	202,9	178,9
6. Odloženi davki	-17.147,6		-2,5		0,0		8,0	
7. ČISTI DOBIČEK	615.477,8	562.725,2	2.839,0	2.804,7	15,5	18,9	1.076,4	1.401,6
8. ČISTA IZGUBA	182.351,1	178.215,7	3.945,5	6.198,4	109,5	79,1	3.474,4	7.195,6
9. NETO ČISTI DOBIČEK / IZGUBA	433.126,7	384.509,5	-1.106,4	-3.393,7	-94,0	-60,3	-2.398,1	-5.794,0
10. BILANČNI DOBIČEK	1.599.745,9	1.279.729,8	10.257,6	9.056,0	46,3	106,6	5.669,8	5.103,6
11. BILANČNA IZGUBA	421.348,0	364.298,6	7.029,8	6.001,0	122,3	121,3	8.988,0	8.485,5
12. NETO BILANČNI DOBIČEK / IZGUBA	1.178.398,0	915.431,2	3.227,8	3.055,0	-76,0	-14,7	-3.318,2	-3.382,0
13. ŠTEVILO ZAPOSLENIH (na dve decimaliki)	474.600,87	461.943,52	6.760,50	6.681,62	105,06	102,92	3.842,84	4.072,27
14. ŠTEVILO DRUŽB (celo število)	43.711		533		28		65	

Nadaljevanje na naslednji strani

Tabela 1: OSNOVNI PODATKI IZ IZKAZA POSLOVNEGA IZIDA GOSPODARSKIH DRUŽB PO DEJAVNOSTIH V LETU 2005
(AJPES - Podatki iz izkaza poslovnega izida gospodarskih družb za leto 2005)

v mio SIT

	D Predelovalne dejavnosti		E Oskrba z elektriko, plinom in vodo		F Gradbeništvo		G Trgovina, popravila motornih vozil	
	2005	2004	2005	2004	2005	2004	2005	2004
1. PRIHODKI SKUPAJ	4.966.393,6	4.637.653,1	510.565,8	436.589,0	968.123,8	876.707,5	4.903.808,6	4.495.270,9
1.1. Poslovni prihodki	4.870.225,8	4.534.755,2	499.947,1	427.142,8	951.772,5	858.736,2	4.828.727,3	4.417.757,2
- Čisti prihodki od prodaje na dom. trgu	1.856.893,5	1.806.800,7	442.281,5	385.972,9	885.708,5	794.861,6	4.193.525,6	3.915.314,3
- Čisti prihodki od prodaje na tujem trgu	2.864.144,7	2.595.587,8	38.412,3	21.975,5	45.362,1	43.449,2	584.946,5	454.073,0
- Sprememba vrednosti zalog proizvodov in nedokončane proizvodnje	27.788,7	32.226,3	-17,7	5,6	5.285,6	7.074,1	1.054,1	889,0
- Usredstveni lastni proizvodi in lastne stor.	14.435,7	14.739,9	13.889,1	13.484,7	3.243,0	2.102,9	1.726,2	2.173,1
- Subvencije, dotacije, regresi, kompenz. in drugi prihod., povezani s poslovnimi učinki	11.879,4	30.257,6	1.424,8	1.266,4	206,8	352,1	3.192,9	3.903,3
- Drugi poslovni prihodki	95.083,7	55.142,9	3.957,1	4.437,6	11.966,5	10.896,4	44.282,0	41.404,5
1.2. Finančni prihodki	71.359,6	82.991,6	6.478,9	4.902,6	10.358,8	11.446,8	61.133,8	62.823,9
- Finančni prihodki iz deležev	24.889,2	18.718,5	501,8	424,5	1.318,2	2.455,2	16.833,1	16.633,7
- Finančni prihodki iz dolgoročnih terjatev	5.214,3	9.048,2	514,1	418,6	456,8	933,6	4.939,0	4.134,8
- Finančni prihodki iz kratkoročnih terjatev	41.256,1	55.225,0	5.463,0	4.059,5	8.583,8	8.058,0	39.361,6	42.055,4
1.3. Izredni prihodki	24.808,2	19.906,3	4.139,7	4.543,6	5.992,5	6.524,6	13.947,5	14.689,9
- Subvencije, dotacije in podobni prihodki, ki niso povezani s poslovnimi učinki	3.089,1	4.419,3	492,4	137,2	744,6	283,0	2.101,1	3.370,9
- Drugi izredni prihodki	21.719,0	15.487,0	3.647,3	4.406,3	5.247,9	6.241,5	11.846,4	11.318,9
2. ODHODKI SKUPAJ	4.772.144,4	4.459.743,7	490.169,6	417.498,4	944.737,0	861.473,2	4.763.292,0	4.378.413,3
2.1. Poslovni odhodki	4.660.567,3	4.331.390,0	484.130,1	410.235,4	923.543,6	838.530,8	4.682.214,4	4.289.850,9
- Stroški blaga, materiala in storitev	3.482.149,1	3.224.681,0	335.723,1	274.658,6	722.907,4	654.583,2	4.216.417,7	3.841.516,1
- Stroški dela:	863.289,7	811.862,9	67.988,1	61.418,5	160.132,4	143.710,3	349.348,8	324.754,4
Stroški plač	606.010,6	574.318,2	46.540,9	42.174,7	113.410,1	102.163,7	244.997,4	225.203,8
Stroški pokojninskih in drugih zavarov.	107.260,1	100.905,0	9.472,4	8.581,5	20.200,7	18.068,1	44.653,0	41.241,8
Drugi stroški dela	150.019,0	136.639,7	11.974,7	10.662,2	26.521,6	23.478,4	59.698,4	58.308,8
- Odpisi vrednosti	274.330,1	264.019,8	68.267,3	64.431,6	33.758,1	33.812,6	99.328,8	103.979,0
- Drugi poslovni odhodki	40.798,3	30.826,3	12.151,6	9.726,7	6.745,7	6.424,7	17.119,2	19.601,5
2.2. Finančni odhodki	96.026,5	116.825,1	5.650,6	6.691,8	17.065,7	18.975,0	74.962,9	80.921,5
- Prevrednotovalni finančni odhodki	24.552,7	30.553,2	185,3	235,6	3.005,9	3.499,5	18.864,4	17.599,8
- Fin. odhod. za obresti in iz drugih obvezn.	71.473,8	86.271,9	5.465,3	6.456,2	14.059,8	15.475,5	56.098,6	63.321,7
2.3. Izredni odhodki	15.550,7	11.528,7	388,9	571,2	4.127,6	3.967,4	6.114,6	7.640,9
- Kritične izgube iz prejšnjih obdobj	4.699,6	1.714,9	8,3	1,7	1.263,0	852,3	702,2	1.226,0
- Drugi izredni odhodki	10.851,1	9.813,8	380,6	569,5	2.864,7	3.115,1	5.412,4	6.415,0
3. CELOTNI DOBIČEK	249.835,4	229.071,6	21.721,5	20.632,2	35.541,8	27.554,0	170.077,0	149.832,0
4. CELOTNA IZGUBA	55.586,3	51.162,2	1.325,4	1.541,6	12.155,0	12.319,6	29.560,4	32.974,4
5. Davki	44.347,8	34.853,4	2.753,3	711,7	6.727,9	4.213,1	34.871,6	24.670,0
6. Odloženi davki	-6.468,0		-838,0		-457,6		-3.324,0	
7. ČISTI DOBIČEK	212.512,5	194.301,7	19.808,4	19.933,2	29.306,9	23.358,3	138.153,0	125.373,5
8. ČISTA IZGUBA	56.143,2	51.245,7	1.327,5	1.554,3	12.190,4	12.337,0	29.184,0	33.185,9
9. NETO ČISTI DOBIČEK / IZGUBA	156.369,3	143.056,1	18.481,0	18.378,9	17.116,5	11.021,2	108.969,0	92.187,6
10. BILANČNI DOBIČEK	614.805,6	477.537,2	15.248,1	12.922,4	82.853,4	61.936,6	369.261,5	313.539,0
11. BILANČNA IZGUBA	80.245,1	81.581,2	1.863,7	4.384,7	29.978,8	20.457,3	71.712,6	60.783,0
12. NETO BILANČNI DOBIČEK / IZGUBA	534.560,6	395.956,0	13.384,4	8.537,7	52.874,7	41.479,3	297.548,9	252.756,0
13. ŠTEV. ZAPOSLENIH (na dve decimalki)	208.426,80	206.257,71	11.757,78	11.682,34	42.478,58	40.650,93	82.965,82	81.039,39
14. ŠTEVILO DRUŽB (celo število)	6.839		194		4.144		12.864	

Nadaljevanje na naslednji strani

Tabela 1: OSNOVNI PODATKI IZ IZKAZA POSLOVNEGA IZIDA GOSPODARSKIH DRUŽB PO DEJAVNOSTIH V LETU 2005
(AJPES - Podatki iz izkaza poslovnega izida gospodarskih družb za leto 2005)

v mio SIT

	H Gostinstvo		I Promet, skladi- ščenje, zveze		J Finančno posredništvo		K Nepremičnine, najem, poslovne storitve	
	2005	2004	2005	2004	2005	2004	2005	2004
1. PRIHODKI SKUPAJ	168.600,8	155.879,2	1.006.305,6	897.410,2	137.814,1	124.629,3	1.290.155,0	1.155.337,1
1.1. Poslovni prihodki	164.902,9	151.789,3	979.242,8	870.503,8	83.989,5	71.366,6	1.179.602,2	1.030.794,1
- Čisti prihodki od prodaje na dom. trgu	148.970,3	134.677,1	669.404,8	596.021,2	73.793,1	66.059,9	978.748,3	850.976,3
- Čisti prihodki od prodaje na tujem. trgu	11.979,8	11.693,2	258.232,1	229.376,5	1.542,0	1.227,1	152.773,3	130.443,4
- Sprememba vrednosti zalog proizvodov in nedokončane proizvodnje	204,7	-72,2	-1.032,5	717,5	211,3	-391,0	16.032,6	6.853,2
- Usredstveni lastni proizvodi in lastne stor.	125,0	439,4	719,8	797,5	75,4	51,1	2.553,2	2.426,1
- Subvencije, dotacije, regresi, kompenz. in drugi prihod., povezani s poslovnimi učinki	375,5	253,0	36.202,3	32.326,1	48,0	41,3	7.573,4	7.634,8
- Drugi poslovni prihodki	3.247,5	4.798,9	15.716,3	11.265,0	8.319,7	4.378,2	21.921,5	32.460,2
1.2. Finančni prihodki	2.253,1	2.772,5	21.175,3	21.315,4	53.230,1	52.373,0	98.764,1	113.155,6
- Finančni prihodki iz deležev	254,1	224,5	6.297,7	5.990,0	5.565,0	6.198,1	64.141,5	69.081,3
- Finančni prihodki iz dolgoročnih terjatev	238,6	514,4	1.084,4	3.356,3	16.005,6	13.576,8	4.715,0	6.295,9
- Finančni prihodki iz kratkoročnih terjatev	1.760,4	2.033,7	13.793,1	11.969,1	31.659,5	32.598,1	29.907,6	37.778,5
1.3. Izredni prihodki	1.444,8	1.317,4	5.887,5	5.591,0	594,4	889,7	11.788,8	11.387,4
- Subvencije, dotacije in podobni prihodki, ki niso povezani s poslovnimi učinki	210,6	103,5	609,5	319,0	48,5	8,3	3.312,1	2.743,7
- Drugi izredni prihodki	1.234,2	1.213,9	5.278,0	5.272,0	546,0	881,4	8.476,6	8.643,7
2. ODHODKI SKUPAJ	168.571,1	156.688,3	956.023,0	864.318,7	118.205,9	106.490,7	1.196.777,5	1.058.609,9
2.1. Poslovni odhodki	160.566,1	149.617,0	925.566,5	831.159,0	80.301,0	69.162,5	1.112.462,5	958.467,4
- Stroški blaga, materiala in storitev	93.425,5	85.041,6	619.511,4	537.290,2	39.688,2	32.510,8	809.807,5	682.844,9
- Stroški dela:	49.121,0	43.596,9	196.038,2	181.837,5	17.515,3	14.468,1	232.459,0	203.510,4
Stroški plač	34.725,6	30.664,6	138.242,2	128.722,3	12.584,1	10.302,1	166.616,1	145.740,4
Stroški pokojninskih in drugih zavarov.	6.058,8	5.250,0	26.924,3	25.032,8	2.206,0	1.816,9	29.373,5	26.414,3
Drugi stroški dela	8.336,6	7.682,2	30.871,7	28.082,4	2.725,2	2.349,2	36.469,5	31.355,7
- Odpisi vrednosti	15.066,2	17.552,6	99.293,2	99.089,3	21.863,7	18.712,8	51.142,4	55.189,9
- Drugi poslovni odhodki	2.953,4	3.425,9	10.723,7	12.942,0	1.233,9	3.470,8	19.053,6	16.922,2
2.2. Finančni odhodki	7.469,3	5.947,6	28.045,3	30.433,3	37.391,9	36.614,8	79.983,0	95.629,5
- Prevrednotovalni finančni odhodki	2.699,0	873,2	5.805,3	5.617,9	5.543,5	8.071,1	34.562,5	47.017,2
- Fin. odhod. za obresti in iz drugih obvezn.	4.770,3	5.074,4	22.240,0	24.815,4	31.848,3	28.543,7	45.420,4	48.612,3
2.3. Izredni odhodki	535,8	1.123,7	2.411,2	2.726,3	513,0	713,4	4.332,0	4.513,0
- Kritje izgube iz prejšnjih obdobj	122,4	669,1	653,6	400,1	13,8	16,0	807,8	936,5
- Drugi izredni odhodki	413,4	454,6	1.757,6	2.326,2	499,2	697,4	3.524,2	3.576,5
3. CELOTNI DOBIČEK	8.229,0	7.841,2	74.931,8	49.600,5	23.968,0	21.069,5	123.539,4	130.429,7
4. CELOTNA IZGUBA	8.199,2	8.650,2	24.649,1	16.509,0	4.359,9	2.930,9	30.161,8	33.702,5
5. Davki	938,2	917,6	14.903,8	5.814,3	5.761,4	4.502,3	21.911,5	20.139,2
6. Odloženi davki	-216,5		-1.233,0		-1.230,0		-3.151,4	
7. ČISTI DOBIČEK	7.487,3	6.925,2	61.393,7	43.789,7	19.380,6	16.574,2	104.577,2	110.386,4
8. ČISTA IZGUBA	8.179,2	8.651,9	24.781,8	16.512,4	4.303,9	2.937,9	29.959,7	33.798,4
9. NETO ČISTI DOBIČEK / IZGUBA	-691,9	-1.726,7	36.611,9	27.277,3	15.076,8	13.636,3	74.617,4	76.587,9
10. BILANČNI DOBIČEK	20.323,9	17.145,5	119.292,4	90.437,3	57.385,8	43.931,8	267.574,7	217.390,8
11. BILANČNA IZGUBA	15.731,3	10.671,7	97.365,3	81.768,6	9.759,6	8.225,7	78.710,1	67.778,2
12. NETO BILANČNI DOBIČEK / IZGUBA	4.592,6	6.473,8	21.927,0	8.668,7	47.626,2	35.706,1	188.864,7	149.612,6
13. ŠTEVILO ZAPOSLENIH (na dve decimaliki)	14.364,03	13.483,35	38.886,05	37.611,55	2.669,22	2.325,64	48.291,47	44.934,35
14. ŠTEVILO DRUŽB (celo število)	1.853		2.320		619		11.854	

Nadaljevanje na naslednji strani

Tabela 1: OSNOVNI PODATKI IZ IZKAZA POSLOVNEGA IZIDA GOSPODARSKIH DRUŽB PO DEJAVNOSTIH V LETU 2005
(AJPES - Podatki iz izkaza poslovnega izida gospodarskih družb za leto 2005)

v mio SIT

	L Javna uprava, obramba, soc. zavar.		M Izobraževanje		N Zdravstvo, socialno varstvo		O Dr. javne, skupne in osebne storitve	
	2005	2004	2005	2004	2005	2004	2005	2004
1. PRIHODKI SKUPAJ	5.012,6	4.878,5	14.611,7	13.711,7	48.747,4	44.455,8	193.139,8	174.328,4
1.1. Poslovni prihodki	4.890,9	4.782,7	14.364,2	13.327,3	48.043,9	43.083,8	186.398,6	167.510,8
- Čisti prihodki od prodaje na dom. trgu	992,0	885,9	13.539,2	12.299,2	45.326,4	40.758,1	135.321,0	122.128,1
- Čisti prihodki od prodaje na tujem trgu	0,0	11,0	379,0	349,1	1.329,8	1.129,2	46.679,2	39.790,1
- Sprememba vrednosti zalog proizvodov in nedokončane proizvodnje	-1,3	-4,1	-2,2	87,5	89,3	107,3	-99,8	-216,9
- Usredstveni lastni proizvodi in lastne stor.	0,0	0,0	1,4	0,9	8,8	8,3	748,8	718,7
- Subvencije, dotacije, regresi, kompenz. in drugi prihod., povezani s poslovnimi učinki	3.152,7	3.199,3	102,4	84,7	390,9	429,9	2.154,1	2.596,4
- Drugi poslovni prihodki	747,5	690,7	344,4	505,9	898,7	651,0	1.595,4	2.494,3
1.2. Finančni prihodki	7,2	10,3	108,1	181,2	374,0	1.059,4	3.031,1	2.919,8
- Finančni prihodki iz deležev	0,0	0,0	15,8	75,2	92,3	317,8	505,7	285,5
- Finančni prihodki iz dolgoročnih terjatev	0,4	3,3	10,5	2,8	11,0	115,1	392,7	597,6
- Finančni prihodki iz kratkoročnih terjatev	6,8	7,0	81,8	103,2	270,6	626,5	2.132,7	2.036,7
1.3. Izredni prihodki	114,4	85,5	139,4	203,2	329,5	312,6	3.710,1	3.897,8
- Subvencije, dotacije in podobni prihodki, ki niso povezani s poslovnimi učinki	0,0	0,0	48,6	55,0	109,1	72,2	786,3	776,2
- Drugi izredni prihodki	114,4	85,5	90,8	148,2	220,4	240,4	2.923,8	3.121,7
2. ODHODKI SKUPAJ	5.064,5	4.923,1	14.193,1	13.061,4	46.175,5	41.878,7	181.613,2	160.864,6
2.1. Poslovni odhodki	4.949,0	4.839,2	13.870,5	12.726,7	45.185,7	41.047,6	173.240,8	155.218,1
- Stroški blaga, materiala in storitev	2.580,6	2.543,9	8.298,8	7.585,2	22.999,7	21.250,3	89.086,9	78.134,4
- Stroški dela:	1.433,5	1.389,6	4.440,1	3.982,6	18.272,7	16.207,9	48.215,2	43.684,5
Stroški plač	1.011,6	957,0	3.172,3	2.850,3	13.085,9	11.737,2	33.928,6	30.641,2
Stroški pokojninskih in drugih zavarov.	212,6	176,8	539,1	495,0	2.594,2	2.329,1	6.920,9	7.236,3
Drugi stroški dela	209,2	255,8	728,7	637,3	2.592,5	2.141,6	7.365,7	5.807,0
- Odpisi vrednosti	842,3	840,2	1.002,5	1.003,4	3.462,5	3.226,3	17.876,6	19.015,1
- Drugi poslovni odhodki	92,7	65,6	129,1	155,5	450,7	363,1	18.062,1	14.384,0
2.2. Finančni odhodki	15,9	6,3	255,4	258,4	882,3	743,3	7.563,5	4.578,2
- Prevrednotovalni finančni odhodki	0,1	0,1	14,5	31,0	128,3	57,9	4.505,1	1.351,8
- Fin. odhod. za obresti in iz drugih obvezn.	15,8	6,2	241,0	227,4	754,0	685,4	3.058,4	3.226,5
2.3. Izredni odhodki	99,6	77,6	67,2	76,3	107,5	87,8	808,9	1.068,3
- Križje izgube iz prejšnjih obdobj	0,0	0,0	13,8	31,9	9,3	18,2	191,6	194,8
- Drugi izredni odhodki	99,6	77,6	53,4	44,4	98,2	69,5	617,3	873,4
3. CELOTNI DOBIČEK	42,3	0,0	842,9	1.007,1	3.251,8	3.375,2	19.236,2	16.780,9
4. CELOTNA IZGUBA	94,3	44,6	424,3	356,8	679,9	798,0	7.709,7	3.317,1
5. Davki	3,9	0,0	167,6	158,6	498,9	408,5	3.854,0	2.740,8
6. Odloženi davki	0,0		-9,1		2,9		-228,5	
7. ČISTI DOBIČEK	38,4	0,0	685,3	849,6	2.752,5	2.967,0	15.451,0	14.041,3
8. ČISTA IZGUBA	94,3	44,6	425,2	357,9	682,5	798,3	7.550,0	3.318,2
9. NETO ČISTI DOBIČEK / IZGUBA	-55,9	-44,6	260,1	491,7	2.070,1	2.168,7	7.901,0	10.723,1
10. BILANČNI DOBIČEK	114,7	76,3	2.524,4	2.106,3	7.758,0	6.704,4	26.629,6	21.736,1
11. BILANČNA IZGUBA	202,7	108,5	916,3	762,6	1.867,2	1.630,0	16.855,3	11.539,2
12. NETO BILANČNI DOBIČEK / IZGUBA	-88,0	-32,2	1.608,1	1.343,7	5.890,8	5.074,4	9.774,4	10.196,8
13. ŠTEVILO ZAPOSLENIH (na dve decimaliki)	299,23	298,07	1.210,14	1.184,57	3.796,12	3.410,21	8.747,23	8.208,60
14. ŠTEVILO DRUŽB (celo število)	3		463		612		1.320	

Tabela 2: OSNOVNI PODATKI IZ BILANCE STANJA GOSPODARSKIH DRUŽB PO DEJAVNOSTIH V LETU 2005
(AJ PES - Podatki iz bilance stanja gospodarskih družb za leto 2005)

v mio SIT

	SKUPAJ	A Kmetijstvo, lov, gozdarstvo		B Ribištvo		C Rudarstvo		
		31.12.05	31.12.04	31.12.05	31.12.04	31.12.05	31.12.04	
BILANČNA VSOTA	24.217.833,3	18.994.765,0	227.646,5	200.756,0	2.530,8	2.532,5	99.814,7	93.652,5
I. SREDSTVA	17.964.624,0	16.034.968,8	191.352,9	175.470,9	2.530,8	2.525,0	94.454,0	90.050,2
A. Stalna sredstva	11.110.564,4	10.022.538,6	126.028,6	109.410,1	1.742,0	1.624,6	71.441,9	69.436,7
1. Neopredmetena dolgoročna sredstva	352.339,1	320.237,2	4.993,8	2.423,9	29,7	30,6	3.362,1	4.999,0
2. Opredmetena osnovna sredstva	7.248.538,8	6.708.135,8	84.856,9	81.542,1	844,7	852,8	55.829,1	52.331,1
3. Dolgoročne finančne naložbe	3.509.686,5	2.994.165,5	36.177,9	25.444,0	867,6	741,1	12.250,7	12.106,7
B. Gibliva sredstva	6.769.654,7	5.941.478,6	64.819,7	65.707,8	786,0	898,4	20.074,1	17.661,8
1. Zaloge	1.526.229,6	1.348.206,0	22.482,9	22.526,9	359,1	373,8	6.429,8	5.616,3
2. Poslovne terjatve	3.417.149,6	2.974.970,1	29.063,8	29.479,6	389,8	490,9	11.027,1	9.644,2
- dolgoročne poslovne terjatve	391.972,4	282.791,7	340,5	451,4	0,0	0,0	290,7	260,6
- kratkoročne poslovne terjatve	3.025.177,2	2.692.178,4	28.723,3	29.028,2	389,8	490,9	10.736,4	9.383,6
3. Kratkoročne finančne naložbe	1.443.855,6	1.299.120,7	10.761,8	11.102,9	9,9	9,5	1.943,6	1.403,0
4. Dobroimetje pri bankah, čeki in gotovina	382.419,9	319.181,7	2.511,2	2.598,5	27,2	24,1	673,6	998,3
C. Aktivne časovne razmejitev	84.404,9	70.951,7	504,5	353,1	2,8	2,0	2.937,9	2.951,7
II. OBVEZNOSTI DO VIROV SREDSTEV	17.964.624,0	16.034.968,8	191.352,9	175.470,9	2.530,8	2.525,0	94.454,0	90.050,2
A. Kapital	7.737.747,4	7.156.432,1	100.384,3	97.388,3	1.085,8	1.161,4	60.197,5	61.937,8
1. Vpoklicani kapital	2.801.678,2	2.650.616,9	52.559,5	50.530,4	238,0	236,1	51.567,8	53.042,3
2. Kapitalske rezerve	915.162,9	878.620,2	3.417,3	2.079,2	8,7	8,7	2.217,2	2.169,7
3. Rezerve iz dobička	1.099.623,1	1.039.664,0	12.734,5	13.209,6	142,3	174,2	1.558,1	1.383,9
4. Preneseni čisti dobiček	1.023.794,0	797.342,5	7.885,8	6.485,3	37,2	88,3	4.754,8	3.886,6
5. Prenesena čista izguba	278.143,6	228.215,0	4.494,4	3.165,5	81,0	47,2	8.338,5	1.725,2
6. Čisti dobiček poslovnega leta	511.370,1	447.387,4	2.223,7	2.560,9	9,1	18,3	905,2	1.204,2
7. Čista izguba poslovnega leta	126.403,1	119.184,6	1.729,0	2.728,1	40,3	74,1	649,6	6.745,9
8. Prevrednotovalni popravki kapitala	1.790.665,7	1.690.200,7	27.786,8	28.416,6	771,8	757,2	8.182,3	8.722,2
B. Rezervacije	280.540,1	276.089,7	3.763,3	4.133,8	26,0	33,6	1.550,4	1.423,7
C. Finančne in poslovne obveznosti	9.761.143,0	8.425.785,7	86.539,0	73.347,3	1.411,3	1.324,2	32.578,4	26.476,1
1. Dolgoročne finančne in poslovne obveznosti	4.339.282,0	3.788.630,7	30.415,3	19.543,6	291,2	356,9	7.639,2	7.339,6
2. Kratkoročne finančne in poslovne obveznosti	5.421.861,0	4.637.155,0	56.123,8	53.803,7	1.120,1	967,3	24.939,1	19.136,5
D. Pasivne časovne razmejitev	185.193,5	176.661,3	666,3	601,6	7,7	5,8	127,7	212,7

Nadaljevanje na naslednji strani

Tabela 2: OSNOVNI PODATKI IZ BILANCE STANJA GOSPODARSKIH DRUŽB PO DEJAVNOSTIH V LETU 2005
(AJ PES - Podatki iz bilance stanja gospodarskih družb za leto 2005)

v mio SIT

	D Predelovalne dejavnosti		E Oskrba z elektriko, plinom in vodo		F Gradbeništvo		G Trgovina, popravila motornih vozil	
	31.12.05	31.12.04	31.12.05	31.12.04	31.12.05	31.12.04	31.12.05	31.12.04
BILANČNA VSOTA	5.428.214,1	4.857.798,5	1.449.417,8	1.394.325,8	2.126.518,4	1.976.868,5	6.459.408,4	3.232.122,4
I. SREDSTVA	4.700.724,5	4.257.941,5	1.296.557,6	1.222.635,1	1.849.740,0	1.683.798,5	3.114.327,8	2.820.190,2
A. Stalna sredstva	2.624.516,4	2.403.436,6	1.116.399,3	1.062.483,1	1.323.644,1	1.222.116,5	1.481.576,7	1.356.433,9
1. Neopredmetena dolgoročna sredstva	161.232,0	151.638,4	25.151,1	20.463,9	3.568,8	3.849,7	37.890,2	34.820,1
2. Opredmetena osnovna sredstva	1.831.832,7	1.708.034,3	1.000.293,9	956.249,1	1.225.562,9	1.139.619,7	1.007.946,2	935.652,1
3. Dolgoročne finančne naložbe	631.451,7	543.764,0	90.954,3	85.770,1	94.512,4	78.647,1	435.740,3	385.961,8
B. Gibljava sredstva	2.063.460,1	1.842.828,6	178.124,8	159.519,1	513.915,9	448.632,6	1.616.698,0	1.450.349,9
1. Zaloge	639.096,8	580.168,1	24.546,4	22.967,2	91.564,8	81.123,1	506.665,1	460.545,5
2. Poslovne terjatve	1.064.257,2	955.562,6	92.510,9	79.653,5	322.635,2	284.665,1	824.788,2	726.614,1
- dolgoročne poslovne terjatve	29.482,7	16.406,1	4.021,4	2.816,2	2.901,3	2.803,0	22.875,8	15.131,3
- kratkoročne poslovne terjatve	1.034.774,5	939.156,6	88.489,4	76.837,3	319.734,0	281.862,1	801.912,3	711.482,8
3. Kratkoročne finančne naložbe	280.300,2	228.216,7	53.983,1	49.650,1	70.049,3	63.299,3	178.317,0	178.263,0
4. Dobroimetje pri bankah, čeki in gotovina	79.805,9	78.881,1	7.084,5	7.248,3	29.666,5	19.545,1	106.927,7	84.927,4
C. Aktivne časovne razmejitve	12.747,9	11.676,3	2.033,4	632,9	12.180,0	13.049,4	16.053,1	13.406,4
II. OBVEZNOSTI DO VIROV SREDSTEV	4.700.724,5	4.257.941,5	1.296.557,6	1.222.635,1	1.849.740,0	1.683.798,5	3.114.327,8	2.820.190,2
A. Kapital	2.393.017,4	2.229.753,0	874.522,5	832.638,6	224.537,5	197.801,4	1.133.180,7	1.050.784,8
1. Vpoklicani kapital	677.795,0	651.057,7	547.031,9	522.183,2	70.101,7	58.909,9	323.293,4	327.521,2
2. Kapitalne rezerve	294.269,5	291.721,7	5.112,8	2.955,4	17.122,4	16.187,1	63.887,2	52.961,8
3. Rezerve iz dobička	388.786,6	373.538,7	61.377,8	52.510,2	39.754,0	39.965,8	219.578,6	206.357,3
4. Preneseni čisti dobiček	404.293,2	297.161,5	3.725,9	3.605,2	55.587,2	40.423,5	246.231,1	198.798,0
5. Prenesena čista izguba	43.160,7	44.439,6	731,8	3.065,2	18.828,2	10.736,9	44.291,9	33.740,0
6. Čisti dobiček poslovnega leta	184.597,0	168.642,7	11.512,3	9.294,3	26.344,1	19.887,9	112.285,5	103.757,5
7. Čista izguba poslovnega leta	31.054,4	31.472,6	206,6	229,4	11.002,2	9.409,5	21.560,2	22.443,3
8. Prevrednotovalni popravki kapitala	517.491,1	523.542,9	246.700,3	245.384,8	45.458,6	42.573,7	233.757,0	217.572,2
B. Rezervacije	98.923,6	102.544,0	48.913,5	41.992,0	13.769,6	14.248,1	32.034,4	28.314,4
C. Finančne in poslovne obveznosti	2.145.233,6	1.869.629,7	370.199,0	345.412,8	1.579.495,8	1.437.435,6	1.923.248,8	1.714.421,9
1. Dolgoročne finančne in poslovne obveznosti	571.917,3	488.540,7	252.525,7	248.085,7	1.079.896,1	1.004.245,0	483.085,9	419.286,1
2. Kratkoročne finančne in poslovne obveznosti	1.573.316,3	1.381.089,1	117.673,3	97.327,1	499.599,7	433.190,6	1.440.162,9	1.295.135,9
D. Pasivne časovne razmejitve	63.549,9	56.014,8	2.922,6	2.591,8	31.937,0	34.313,5	25.863,9	26.669,1

Nadaljevanje na naslednji strani

Tabela 2: OSNOVNI PODATKI IZ BILANCE STANJA GOSPODARSKIH DRUŽB PO DEJAVNOSTIH V LETU 2005
(AJPES - Podatki iz bilance stanja gospodarskih družb za leto 2005)

v mio SIT

	H Gostinstvo		I Promet, skladiščenje, zveze		J Finančno posredništvo		K Nepremičnine, najem, poslovne storitve	
	31.12.05	31.12.04	31.12.05	31.12.04	31.12.05	31.12.04	31.12.05	31.12.04
BILANČNA VSOTA	411.701,4	370.283,4	1.635.321,9	1.563.140,0	2.108.348,7	1.822.962,5	3.821.638,5	3.078.931,9
I. SREDSTVA	346.242,6	330.330,0	1.414.385,8	1.325.483,0	1.228.944,9	1.032.029,8	3.308.439,4	2.717.135,6
A. Stalna sredstva	293.807,4	283.224,4	1.069.303,2	1.015.366,0	537.074,5	454.192,9	2.154.316,8	1.761.405,0
1. Neopredmetena dolgoročna sredstva	5.573,1	4.959,3	67.645,0	58.414,2	4.235,6	5.404,3	28.964,3	24.078,4
2. Opredmetena osnovna sredstva	251.979,9	226.594,3	709.191,4	694.776,3	159.075,2	131.093,5	658.819,0	542.845,1
3. Dolgoročne finančne naložbe	36.254,4	51.670,8	292.466,7	262.175,5	373.763,6	317.695,1	1.466.533,5	1.194.481,6
B. Gibljava sredstva	50.756,6	45.780,1	334.285,8	301.657,8	688.254,5	575.051,1	1.138.177,4	943.536,3
1. Zaloge	4.787,7	4.138,7	51.456,8	45.353,2	31.843,9	14.697,7	141.399,1	105.846,0
2. Poslovne terjatve	25.257,7	20.547,6	182.676,1	167.007,0	445.071,6	335.607,6	371.714,0	323.126,6
- dolgoročne poslovne terjatve	3.158,4	2.643,5	5.021,6	4.076,4	298.467,6	217.763,2	24.091,2	19.147,1
- kratkoročne poslovne terjatve	22.099,3	17.904,1	177.654,5	162.930,6	146.604,0	117.844,4	347.622,7	303.979,4
3. Kratkoročne finančne naložbe	14.370,5	15.009,1	77.530,6	69.995,8	189.816,1	197.663,5	537.630,0	456.388,9
4. Dobroimetje pri bankah, čeki in gotovina	6.340,8	6.084,6	22.622,3	19.301,7	21.522,9	27.082,3	87.434,4	58.174,8
C. Aktivne časovne razmejitev	1.678,6	1.325,5	10.796,8	8.459,3	3.616,0	2.785,8	15.945,2	12.194,2
II. OBVEZNOSTI DO VIROV SREDSTEV	346.242,6	330.330,0	1.414.385,8	1.325.483,0	1.228.944,9	1.032.029,8	3.308.439,4	2.717.135,6
A. Kapital	184.099,5	178.266,8	727.840,4	680.181,9	174.244,3	167.735,2	1.698.101,8	1.510.101,2
1. Vpoklicani kapital	84.158,3	79.705,9	295.104,8	289.127,1	69.620,1	62.644,7	567.936,4	495.066,7
2. Kapitalske rezerve	19.178,1	18.129,6	80.969,7	76.856,5	19.494,0	23.455,3	398.804,9	388.212,1
3. Rezerve iz dobička	26.299,7	25.244,1	135.735,9	127.287,4	14.456,8	16.980,7	161.500,6	152.168,0
4. Preneseni čisti dobiček	14.870,0	12.211,7	62.187,9	60.952,9	32.992,4	29.256,1	168.486,5	126.573,6
5. Prenesena čista izguba	8.728,1	6.744,7	76.310,5	67.677,5	6.814,1	5.597,7	54.262,2	41.155,7
6. Čisti dobiček poslovnega leta	5.392,9	4.788,5	50.759,2	26.523,7	14.571,7	14.494,1	88.797,3	83.753,3
7. Čista izguba poslovnega leta	6.622,8	3.846,3	21.002,5	13.993,3	2.932,2	2.537,7	22.067,3	21.972,0
8. Prevrednotovalni popravki kapitala	49.551,3	48.778,1	200.395,9	181.105,2	32.855,5	29.039,9	388.905,4	327.455,2
B. Rezervacije	6.517,4	2.720,7	11.989,2	12.393,7	6.426,3	11.067,8	34.658,7	34.090,4
C. Finančne in poslovne obveznosti	154.082,8	148.009,7	657.617,8	616.226,7	1.044.010,9	848.238,2	1.542.414,7	1.144.423,3
1. Dolgoročne finančne in poslovne obveznosti	78.577,9	80.388,2	370.643,3	345.275,4	752.803,8	642.330,1	588.462,7	421.724,7
2. Kratkoročne finančne in poslovne obveznosti	75.504,9	67.621,4	286.974,5	270.951,3	291.207,1	205.908,1	953.952,0	722.698,6
D. Pasivne časovne razmejitev	1.542,9	1.332,8	16.938,5	16.680,7	4.263,5	4.988,7	33.264,3	28.520,8

Nadaljevanje na naslednji strani

Tabela 2: OSNOVNI PODATKI IZ BILANCE STANJA GOSPODARSKIH DRUŽB PO DEJAVNOSTIH V LETU 2005
(AJPES - Podatki iz bilance stanja gospodarskih družb za leto 2005)

v mio SIT

		L Javna uprava, obramba, soc. zavar.		M Izobraževanje		N Zdravstvo, socialno varstvo		O Dr. javne, skupne in osebne storitve	
		31.12.05	31.12.04	31.12.05	31.12.04	31.12.05	31.12.04	31.12.05	31.12.04
	BILANČNA VSOTA	14.449,9	14.216,9	17.688,1	14.879,8	76.791,3	64.172,2	338.342,7	308.122,3
I.	SREDSTVA	14.449,9	14.136,7	16.708,8	13.853,3	71.393,4	60.080,4	314.371,8	289.308,4
	A. Stalna sredstva	13.196,7	13.371,8	11.370,4	9.395,7	55.302,2	46.494,3	230.844,0	214.146,9
	1. Neopredmetena dolgoročna sredstva	101,8	108,1	294,1	214,0	814,2	812,4	8.483,2	8.020,9
	2. Opredmetena osnovna sredstva	13.026,6	13.185,6	9.736,0	7.889,9	47.273,6	39.381,8	192.270,6	178.088,2
	3. Dolgoročne finančne naložbe	68,3	78,1	1.340,3	1.291,8	7.214,5	6.300,1	30.090,2	28.037,8
	B. Gibljava sredstva	1.081,8	623,1	5.110,0	4.350,1	15.647,3	13.155,1	78.462,8	71.726,7
	1. Zaloge	97,0	33,3	424,5	468,3	1.939,8	1.600,6	3.135,8	2.747,3
	2. Poslovne terjatve	456,5	313,3	2.604,4	2.175,3	7.746,9	6.212,1	36.950,4	33.870,5
	- dolgoročne poslovne terjatve	32,7	56,3	159,4	109,0	77,8	82,3	1.051,2	1.045,4
	- kratkoročne poslovne terjatve	423,8	257,0	2.445,0	2.066,4	7.669,1	6.129,7	35.899,2	32.825,1
	3. Kratkoročne finančne naložbe	230,3	151,1	972,7	839,6	3.463,7	3.179,4	24.476,8	23.948,6
	4. Dobroimetje pri bankah, čeki in gotovina	297,9	125,4	1.108,3	866,9	2.496,9	2.163,0	13.899,8	11.160,2
	C. Aktivne časovne razmejitev	171,4	141,8	228,3	107,5	443,8	431,0	5.065,0	3.434,8
II.	OBVEZNOSTI DO VIROV SREDSTEV	14.449,9	14.136,7	16.708,8	13.853,3	71.393,4	60.080,4	314.371,8	289.308,4
	A. Kapital	1.176,5	937,4	6.286,9	5.895,5	38.166,6	34.256,6	120.905,8	107.592,3
	1. Vpoklicani kapital	967,6	967,6	2.723,9	2.626,3	13.987,1	13.505,5	44.592,8	43.492,6
	2. Kapitalske rezerve	0,0	0,0	86,3	45,4	2.096,8	1.298,5	8.498,2	2.539,3
	3. Rezerve iz dobička	0,3	0,3	851,3	892,4	5.965,2	4.954,4	30.881,2	24.997,1
	4. Preneseni čisti dobiček	76,3	0,0	1.824,2	1.452,5	5.097,1	4.305,2	15.744,4	12.142,2
	5. Prenesena čista izguba	108,5	91,6	659,3	531,8	1.461,0	864,2	9.873,6	8.632,2
	6. Čisti dobiček poslovnega leta	38,4	76,3	642,5	496,2	2.490,4	2.364,9	10.800,6	9.524,7
	7. Čista izguba poslovnega leta	94,3	16,8	233,0	219,4	398,1	763,7	6.810,9	2.732,5
	8. Prevrednotovalni popravki kapitala	296,6	1,7	1.050,9	1.133,9	10.389,1	9.456,2	27.073,1	26.261,1
	B. Rezervacije	12.235,8	12.626,2	181,9	186,7	3.089,9	2.548,9	6.460,1	7.765,9
	C. Finančne in poslovne obveznosti	1.004,6	568,7	9.543,5	7.230,2	29.878,3	23.128,0	183.884,6	169.913,4
	1. Dolgoročne finančne in poslovne obveznosti	0,0	0,0	3.867,0	2.462,4	14.479,9	10.269,0	104.676,7	98.783,4
	2. Kratkoročne finančne in poslovne obveznosti	1.004,6	568,7	5.676,5	4.767,8	15.398,4	12.859,0	79.207,9	71.130,0
	D. Pasivne časovne razmejitev	33,0	4,5	696,5	540,9	258,6	146,9	3.121,2	4.036,8

Tabela 3: DELEŽI NEKATERIH KATEGORIJ POSLOVNE USPEŠNOSTI GOSPODARSKIH DRUŽB POSAMEZNIH DEJAVNOSTI V LETIH 2004 IN 2005
(AJPES - Podatki iz bilance stanja in izkaza poslovnega izida gospodarskih družb za leti 2004 in 2005)

GOSPODARSKE DRUŽBE SKUPAJ = 100

- deleži v %

DEJAVNOST	LETO	ŠTEVILO DRUŽB	ŠTEVILO ZAPOS.	PRIHODKI SKUPAJ	ČISTI PRIHODKI OD PRODAJE NA TUJEM TRGU	ODHODKI SKUPAJ	DODANA VREDNOST	ČISTI DOBIČEK	ČISTA IZGUBA	SREDSTVA OZ. OBEV. DO VIROV SREDSTEV	STALNA SREDSTVA	GIBLJIVA SREDSTVA	KAPITAL	FINANČNE IN POSLOVNE OBEVZNOSTI
A Kmetijstvo, lov, gozdarstvo	2004	1,2	1,4	1,1	0,2	1,2	1,0	0,5	3,5	1,1	1,1	1,1	1,1	1,4
	2005	1,2	1,4	1,0	0,3	1,1	1,0	0,5	2,2	1,1	1,1	1,0	1,0	1,3
B Ribništvo	2004	0,1	0,0	0,0	0,0	0,0	0,0	0,0	0,0	0,0	0,0	0,0	0,0	0,0
	2005	0,1	0,0	0,0	0,0	0,0	0,0	0,0	0,1	0,0	0,0	0,0	0,0	0,0
C Rudarstvo	2004	0,2	0,9	0,5	0,1	0,5	1,0	0,3	0,7	0,6	0,7	0,3	0,3	0,3
	2005	0,1	0,8	0,4	0,1	0,5	1,0	0,2	1,9	0,5	0,6	0,3	0,3	0,3
D Predelovalne dejavnosti	2004	16,1	44,7	35,3	73,5	35,2	41,7	35,6	30,7	27,0	24,1	32,0	31,5	22,6
	2005	15,6	43,9	34,4	71,3	34,4	40,8	34,5	30,8	26,2	23,6	30,5	30,9	22,0
E Oskrba z elektriko, plinom in vodo	2004	0,4	2,5	3,3	0,6	3,2	4,6	3,4	0,7	7,6	10,5	2,7	11,5	4,1
	2005	0,4	2,5	3,5	1,0	3,5	4,6	3,2	0,7	7,2	10,0	2,6	11,3	3,8
F Gradbeništvo	2004	8,8	8,7	6,3	1,2	6,5	6,1	3,9	9,5	4,6	2,8	7,4	2,6	5,9
	2005	9,5	9,0	6,7	1,1	6,8	6,7	4,8	6,7	10,3	11,9	7,6	2,9	16,2
G Trgovina, popravila motornih vozil	2004	30,8	17,5	33,4	12,4	33,8	17,8	21,1	21,2	17,2	13,2	23,9	13,8	20,3
	2005	29,4	17,5	34,0	14,6	34,3	18,0	22,4	16,0	17,3	13,3	23,9	14,6	19,7
H Gostinstvo	2004	4,2	2,9	1,2	0,3	1,3	2,0	1,2	5,0	2,0	2,8	0,8	2,5	1,7
	2005	4,2	3,0	1,2	0,3	1,2	2,1	1,2	4,5	1,9	2,6	0,7	2,4	1,6

Nadaljevanje na naslednji strani

Tabela 4: DELEŽI NEKATERIH KATEGORIJ POSLOVNE USPEŠNOSTI GOSPODARSKIH DRUŽB POSAMEZNIH DEJAVNOSTI V LETIH 2004 IN 2005
(AJPES - Podatki iz bilance stanja in izkaza poslovnega izida gospodarskih družb za leti 2004 in 2005)

- deleži v %

DEJAVNOST	LETO	POVEČ. OZ. ZMANJŠ. ŠT. ZAP., V %	V PRIHODKIH SKUPAJ										V SREDSTVIH			V OBEZVOSTIH DO VIROV SREDSTEV	
			ČISTI PRIH. OD PROD. NA DOM. TRGU	ČISTI PRIH. OD PROD. NA TUJEM TRGU	ODHODKI SKUPAJ	STROŠKI BLAGA, MATER. IN STORITEV	STROŠKI DELA	ODPISI VREDNO- STI	ČISTI DOBIČEK	ČISTA IZGUBA	STALNA SREDSTVA	GIBLJIVA SREDSTVA	KAPITAL	FINANČNE IN POSLOVNE OBEZVOSTI			
A Kmetijstvo, lov, gozdarstvo	2004	86,3	85,3	4,6	102,1	74,7	16,8	6,1	1,9	4,4	62,9	36,9	54,5	42,9			
	2005	99,6	84,3	7,1	100,5	74,0	17,3	5,7	1,9	2,7	65,9	33,9	52,5	45,2			
B Ribištvo	2004	94,7	88,0	8,2	103,1	78,6	17,8	4,3	0,9	4,0	64,3	35,6	43,2	55,2			
	2005	101,7	86,9	10,2	104,6	76,7	19,5	5,5	0,8	5,5	68,8	31,1	42,9	55,8			
C Rudarstvo	2004	92,1	78,6	4,9	99,4	43,8	40,6	11,3	2,4	2,1	78,3	18,6	71,0	27,9			
	2005	94,4	80,2	5,4	103,6	43,4	40,3	14,8	1,8	5,7	75,6	21,3	63,7	34,5			
D Predelovalne dejavnosti	2004	100,2	39,3	55,4	96,1	69,3	17,6	5,8	4,4	1,2	56,0	43,7	52,3	44,0			
	2005	99,6	37,4	57,7	96,1	70,1	17,4	5,5	4,3	1,1	55,8	43,9	50,9	45,6			
E Oskrba z elektriko, plinom in vodo	2004	98,4	88,4	5,0	95,6	62,9	14,1	14,7	4,6	0,3	86,9	13,0	68,1	28,3			
	2005	100,6	86,6	7,5	96,0	65,8	13,3	13,4	3,9	0,3	86,1	13,7	67,4	28,6			
F Gradbeništvo	2004	101,5	90,4	5,2	99,0	74,8	16,6	3,6	2,6	2,1	38,9	59,3	25,4	68,2			
	2005	104,3	91,5	4,7	97,6	74,7	16,5	3,5	3,0	1,3	71,6	27,8	12,1	85,4			
G Trgovina, popravila motornih vozil	2004	101,0	87,4	9,9	97,6	85,5	7,3	2,4	2,7	0,9	48,2	51,4	36,1	61,9			
	2005	101,1	85,5	11,9	97,1	86,0	7,1	2,0	2,8	0,6	47,6	51,9	36,4	61,8			
H Gostinstvo	2004	104,7	86,5	7,6	100,8	56,8	26,7	10,8	4,2	5,7	85,4	14,2	54,2	44,6			
	2005	106,9	88,4	7,1	100,0	55,4	29,1	8,9	4,4	4,9	84,9	14,7	53,2	44,5			

Nadaljevanje na naslednji strani

Tabela 4: DELEŽI NEKATERIH KATEGORIJ POSLOVNE USPEŠNOSTI GOSPODARSKIH DRUŽB POSAMEZNIH DEJAVNOSTI V LETIH 2004 IN 2005
(AJPES - Podatki iz bilance stanja in izkaza poslovnega izida gospodarskih družb za leti 2004 in 2005)

DEJAVNOST	LETO	POVEČ. OZ. ZMANJŠ. ST. ZAP., V %	V PRIHODKIH SKUPAJ										V SREDSTVIH			V OBVEZNOSTIH DO VIROV SREDSTEV		FINANČNE IN POSLOVNE OBVEZNOSTI
			ČISTI PRIH. OD PROD. NA DOM. TRGU	ČISTI PRIH. OD PROD. NA TUJEM TRGU	ODHODKI SKUPAJ	STROŠKI BLAGA, MATER. IN STORITEV	STROŠKI DELA	ODPISI VREDNO- STI	ČISTI DOBIČEK	ČISTA IZGUBA	STALNA SREDSTVA	GIBLJIVA SREDSTVA	KAPITAL					
I Promet, skladiščenje, zveze	2004	98,9	66,4	25,5	96,2	59,7	20,3	11,2	5,0	1,9	76,8	22,6	51,4	46,4				
	2005	103,2	66,5	25,7	95,0	61,6	19,5	9,9	6,1	2,5	75,6	23,6	51,5	46,5				
J Finančno posredništvo	2004	110,9	48,8	0,9	82,7	25,6	10,7	14,0	16,0	2,3	48,3	51,4	18,7	79,0				
	2005	121,9	53,5	1,1	85,8	28,8	12,7	15,9	14,1	3,1	43,7	56,0	14,2	85,0				
K Nepremičnine, najem, poslovne storitve	2004	103,5	73,6	11,7	91,5	60,9	16,8	4,1	9,2	2,4	64,5	35,1	55,7	42,0				
	2005	105,8	75,9	11,8	92,8	62,8	18,0	4,0	8,1	2,3	65,1	34,4	51,3	46,6				
L Javna uprava, obramba, socialno zavarovanje	2004	342,1	88,6	0,0	96,5	68,7	16,3	10,3	2,6	0,0	98,3	1,6	1,0	98,8				
	2005	22,8	19,8	0,0	101,0	51,5	28,6	16,8	0,8	1,9	91,3	7,5	8,1	7,0				
M Izobraževanje	2004	99,6	89,7	2,7	96,7	58,1	27,8	7,0	5,9	3,7	60,6	38,8	49,3	46,9				
	2005	100,0	92,7	2,6	97,1	56,8	30,4	6,9	4,7	2,9	68,1	30,6	37,6	57,1				
N Zdravstvo, socialno varstvo	2004	113,4	93,5	2,9	95,7	48,5	36,4	7,6	5,1	1,7	81,2	18,0	56,4	40,1				
	2005	108,7	93,0	2,7	94,7	47,2	37,5	7,1	5,6	1,4	77,5	21,9	53,5	41,9				
O Druge javne, skupne in osebne storitve	2004	101,7	70,4	22,7	92,1	44,4	25,2	10,9	8,2	1,8	74,6	24,2	36,5	59,4				
	2005	104,9	70,1	24,2	94,0	46,1	25,0	9,3	8,0	3,9	73,4	25,0	38,5	58,5				
Skupaj	2004	100,8	67,3	26,6	96,3	72,4	14,4	5,3	4,3	1,4	62,7	36,9	44,7	52,5				
	2005	101,4	66,7	27,9	96,2	73,3	14,3	4,9	4,3	1,3	61,8	37,7	43,1	54,3				

- deleži v %

Tabela 5: NEKATERI KAZALNIKI POSLOVNE USPEŠNOSTI GOSPODARSKIH DRUŽB PO DEJAVNOSTIH V LETIH 2004 IN 2005
(AJPES - Podatki iz bilance stanja in izkaza poslovnega izida gospodarskih družb za leti 2004 in 2005)

DEJAVNOST	LETO	ŠT. ZAPOS. NA DRUŽBO	ČISTI PRIH. OD PROD. NA TUJEM TRGU/ČISTI PRIH. OD PRODAJE		POSLOVNI PRIHODKI/ POSLOVNI ODHODKI	STROŠKI DELA/ DODANA VREDNOST	PRIHODKI/ ZAPOSLENI	DODANA VREDNOST/ ZAPOSLENI	NETO ČISTI DOBIČEK OZ. IZGUBA/ POV. VRED. SREDSTEV		FINANČNE IN POSLOVNE OBVEZNI/ KAPITAL	KAPITAL. POKRITOST DOLGOROČ. SREDSTEV	DOLGOROČ. POKRITOST DOLGOROČ. SREDSTEV IN ZALOG	KRATKOR. SREDSTVA/ KRATKOR. OBVEZNO-STI
			v %	v %					v 1000 SIT	v %				
A Kmetijstvo, lov, gozdarstvo	2004	12,93	5,1	0,987	77,6	22.032,1	4.758,8	-540,1	-2,1	-3,8	0,787	0,863	0,895	0,753
	2005	12,68	7,8	0,988	79,1	21.941,6	4.790,5	-163,7	-0,6	-1,1	0,862	0,794	0,904	0,748
B Ribništvo	2004	3,69	8,5	0,971	93,0	20.195,5	3.858,1	-635,8	-2,8	-6,0	1,278	0,672	0,750	0,513
	2005	3,75	10,5	0,962	92,3	18.848,3	3.990,1	-894,7	-3,7	-8,4	1,300	0,623	0,668	0,381
C Rudarstvo	2004	60,74	5,8	1,014	76,2	14.861,4	7.930,5	47,3	0,2	0,3	0,393	0,904	0,943	0,764
	2005	59,12	6,3	0,987	74,9	15.895,0	8.556,7	-624,0	-2,6	-3,9	0,541	0,839	0,888	0,650
D Predelovalne dejavnosti	2004	30,83	58,5	1,046	63,7	22.560,2	6.225,4	710,0	3,5	6,6	0,843	0,927	0,944	0,885
	2005	30,48	60,7	1,045	64,1	23.828,0	6.464,0	750,2	3,5	6,8	0,896	0,902	0,930	0,860
E Oskrba z elektriko, plinom in vodo	2004	70,38	5,4	1,042	43,0	37.373,1	12.219,2	1.587,3	1,5	2,2	0,415	0,782	1,032	1,344
	2005	60,61	8,0	1,033	44,7	43.423,7	12.933,8	1.571,8	1,5	2,2	0,423	0,781	1,027	1,257
F Gradbeništvo	2004	10,93	5,4	1,022	74,4	20.864,2	4.669,0	110,9	0,7	2,5	2,680	0,646	0,783	0,821
	2005	10,25	4,9	1,031	72,1	22.790,9	5.229,0	402,9	1,0	8,1	7,034	0,169	0,930	0,812
G Trgovina, popravila motornih vozil	2004	6,33	10,1	1,029	58,4	54.442,5	6.784,9	1.001,0	3,1	8,5	1,716	0,740	0,798	0,725
	2005	6,45	12,2	1,031	58,7	59.106,4	7.173,9	1.313,4	3,7	10,0	1,697	0,753	0,820	0,753
H Gostinstvo	2004	7,64	8,1	1,010	69,3	12.150,3	4.678,8	-183,7	-0,8	-1,4	0,823	0,628	0,898	0,582
	2005	7,75	7,4	1,027	71,7	11.737,7	4.770,5	-48,2	-0,2	-0,4	0,837	0,620	0,892	0,577

Nadaljevanje na naslednji strani

Tabela 5: NEKATERI KAZALNIKI POSLOVNE USPEŠNOSTI GOSPODARSKIH DRUŽB PO DEJAVNOSTIH V LETIH 2004 IN 2005
(AJPES - Podatki iz bilance stanja in izkaza poslovnega izida gospodarskih družb za leti 2004 in 2005)

DEJAVNOST	LETO	ŠT. ZAPOS. NA DRUŽBO	ČISTI PRIH. OD PROD. NA TUJEM TRGU/ČISTI PRIH. OD PRODAJE	POSLOVNI PRIHODKI/ ODHODKI	STROŠKI DELA/ DODANA VREDNOST		PRIHODKI/ ZAPOSLENI	DODANA VREDNOST/ ZAPOSLENI	NETO ČISTI DOBIČEK OZ. IZGUBA/ ZAPOSLENI	NETO ČISTI DOBIČEK OZ. IZGUBA/ POV. VRED. SREDSTEV	NETO ČISTI DOBIČEK OZ. IZGUBA/ POV. VRED. KAPITALA	FINANČNE IN POSLOVNE OBVEZ./ KAPITAL	KAPITAL. POKRITOST DOLGOROČ. SREDSTEV	DOLGOROČ. POKRITOST DOLGOROČ. SREDSTEV IN ZALOG	KRATKOR. SREDSTVA/ KRATKOR. OBVEZNOSTI
					v %	v %									
I Promet, skladiščenje, zveze	2004	17,13	27,7	1,048	56,5	23.864,5	8.554,9	755,0	2,3	4,3	0,903	0,667	0,975	0,907	
	2005	16,76	27,8	1,058	56,2	25.878,3	8.975,1	941,5	2,7	5,2	0,904	0,677	0,986	0,950	
J Finančno posredništvo	2004	3,74	1,9	1,000	43,3	58.141,9	14.354,0	7.983,2	2,0	10,0	4,218	0,290	1,196	1,622	
	2005	4,31	2,0	1,046	40,7	51.630,9	16.134,8	5.648,4	1,3	8,8	5,992	0,209	1,076	1,224	
K Nepremičnine, najem, poslovne storitve	2004	4,13	13,7	1,075	61,8	26.941,4	7.317,5	1.834,1	3,3	5,8	0,755	0,855	1,045	1,113	
	2005	4,07	13,5	1,060	66,3	26.716,0	7.263,0	1.545,1	2,5	4,7	0,908	0,780	1,001	1,001	
L Javna uprava, obramba, socialno zavarovanje	2004	328,15	0,0	1,027	55,9	30.497,1	8.904,5	790,1	0,1	11,3	98,666	0,010	0,989	0,593	
	2005	99,74	0,0	0,988	64,6	16.751,7	7.411,0	-186,8	-0,4	-5,3	0,854	0,089	1,006	1,083	
M Izobraževanje	2004	2,63	2,9	1,033	73,2	12.061,1	4.573,7	263,4	1,8	3,5	0,951	0,805	1,003	1,006	
	2005	2,61	2,7	1,036	74,8	12.074,4	4.905,5	214,9	1,7	4,3	1,518	0,545	0,865	0,746	
N Zdravstvo, socialno varstvo	2004	6,51	3,0	1,053	74,4	13.142,8	6.428,5	444,5	2,5	4,3	0,710	0,693	0,946	0,783	
	2005	6,20	2,9	1,063	74,3	12.841,4	6.478,6	545,3	3,1	5,7	0,783	0,689	0,972	0,899	
O Druge javne, skupne in osebne storitve	2004	6,88	24,4	1,084	57,7	20.918,3	9.119,4	1.326,5	4,2	11,3	1,628	0,486	0,973	0,920	
	2005	6,63	25,6	1,076	60,8	22.080,1	9.060,0	903,3	2,6	6,9	1,521	0,521	0,987	0,964	
Skupaj	2004	11,13	28,3	1,040	61,6	28.591,8	6.674,7	836,2	2,6	5,6	1,173	0,698	0,961	0,906	
	2005	10,86	29,5	1,040	62,3	30.393,3	6.965,2	912,6	2,5	5,8	1,261	0,673	0,948	0,880	

Tabela 6: GOSPODARSKE DRUŽBE GLEDE NA ŠTEVILO ZAPOSLENIH V LETU 2005
(AJPES - Podatki iz bilance stanja in izkaza poslovnega izida gospodarskih družb za leto 2005)

- v mio SIT

DRUŽBE Z:	Število družb (celo število)	Število zaposlenih (na dve decimalki)	Prihodki skupaj	Čisti prihodki od prodaje na tujem trgu	Čisti dobiček	Čista izguba	Neto čisti dobiček/ izguba	Sredstva stanje na dan 31.12
1. 0 DO 0,50 ZAPOSLENI								
2005	14.600	559,45	332.912,1	63.668,1	33.806,7	30.827,0	2.979,7	1.224.355,8
2004		3.346,55	251.639,7	34.177,4	22.800,8	18.774,1	4.026,7	962.550,7
2. 0,51 DO 1,50 ZAPOSLENI								
2005	9.208	9.361,63	328.656,5	51.028,5	23.408,2	11.085,2	12.323,0	574.304,2
2004		9.075,13	267.215,5	35.058,0	18.937,4	11.808,5	7.128,9	499.350,2
3. 1,51 DO 9,50 ZAPOSLENI								
2005	14.249	55.279,19	1.720.969,5	275.841,8	81.823,6	22.621,2	59.202,4	1.896.152,5
2004		52.480,17	1.512.656,3	210.471,1	73.985,8	29.221,9	44.763,9	1.602.632,9
4. 9,51 DO 49,50 ZAPOSLENI								
2005	4.218	85.780,82	2.726.169,9	461.857,1	121.110,6	34.572,0	86.538,6	3.190.938,5
2004		79.486,35	2.531.220,8	409.283,8	125.280,2	34.673,9	90.606,3	2.738.314,7
5. 49,51 DO 249,50 ZAPOSLENI								
2005	1.152	121.397,61	3.528.189,8	841.325,6	130.729,8	43.458,8	87.271,0	3.836.187,1
2004		117.480,84	3.216.252,2	721.159,1	125.163,9	34.891,6	90.272,3	3.499.851,7
6. 249,51 DO 499,50 ZAPOSLENI								
2005	171	59.148,44	1.443.203,4	480.985,0	49.464,0	21.926,2	27.537,8	1.871.440,9
2004		58.685,50	1.437.645,7	470.370,5	48.043,2	25.393,3	22.649,9	1.736.819,2
7. VEČ KOT 499,50 ZAPOSLENI								
2005	113	143.073,73	4.344.576,1	1.845.135,7	175.134,9	17.860,7	157.274,2	5.371.245,0
2004		141.388,98	4.008.563,1	1.658.339,8	148.513,9	23.452,4	125.061,5	4.995.449,4
SKUPAJ								
2005	43.711	474.600,87	14.424.677,3	4.019.841,8	615.477,8	182.351,1	433.126,7	17.964.624,0
2004		461.943,52	13.225.193,3	3.538.859,7	562.725,2	178.215,7	384.509,5	16.034.968,8

Tabela 7: NEKATERI KAZALNIKI POSLOVNE USPEŠNOSTI GOSPODARSKIH DRUŽB GLEDE NA ŠTEVILO ZAPOSLENIH V LETIH 2004 IN 2005
(AJPES - Podatki iz bilance stanja in izkaza poslovnega izida gospodarskih družb za leti 2004 in 2005)

DRUŽBE Z:	ČISTI PRIH. OD PROD. NA TUJEM TRGU/ČISTI PRIH. OD PROD.		SKUPNI PRIHODKI/ODHODKI	POSLOVNI PRIHODKI/POSLOVNI ODHODKI	PRIHODKI/ŠT. DRUŽB	DODANA VREDNOST/ŠT. DRUŽB	NETO ČISTI DOBIČEK OZ. IZGUBA/ŠT. DRUŽB	NETO ČISTI DOBIČEK OZ. IZGUBA/POVP. VRED. SREDSTEV		NETO ČISTI DOBIČEK OZ. IZGUBA/POVP. VRED. KAPITALA		FINANČ. IN POSLOVNE OBVEZNOSTI/ KAPITAL	KAPITAL. POKRITOST DOLGOROČ. SREDSTEV	DOLGOR. POKRITOST DOLG. SRED. IN ZALOG	KRATKOR. SREDSTVA/ KRATKOROČ. OBVEZNOSTI
	v %	v %						v %	v %	v mio SIT	v %				
1. 0 DO 0,50 ZAPOSLENIMI															
2004	15,7	1,067	1,071	19,9	2,6	0,8	1,2	2,8	0,575	1,455	0,960	0,899			
2005	25,9	1,024	1,032	22,8	2,6	0,2	0,3	0,8	0,498	2,054	0,940	0,868			
2. 0,51 DO 1,50 ZAPOSLENIMI															
2004	16,2	1,014	1,038	29,8	5,6	0,1	0,2	0,4	0,777	1,353	0,940	0,915			
2005	16,9	1,055	1,065	35,7	6,7	1,3	2,3	4,8	0,803	1,104	0,996	0,993			
3. 1,51 DO 9,50 ZAPOSLENIMI															
2004	15,0	1,040	1,043	115,7	22,7	3,4	3,0	7,3	0,752	1,517	0,945	0,922			
2005	17,0	1,047	1,044	120,8	23,8	4,2	3,4	8,8	0,785	1,607	0,958	0,947			
4. 9,51 DO 49,50 ZAPOSLENIMI															
2004	16,6	1,049	1,040	626,0	134,5	22,9	3,6	8,9	0,726	1,425	0,975	0,956			
2005	17,9	1,044	1,041	646,3	138,4	20,5	2,9	7,2	0,687	1,457	0,923	0,862			
5. 49,51 DO 249,50 ZAPOSLENIMI															
2004	23,4	1,032	1,035	2.838,0	646,6	69,7	2,5	5,6	0,718	1,226	0,975	0,943			
2005	24,9	1,033	1,032	3.062,7	671,1	75,8	2,4	5,6	0,658	1,347	0,968	0,922			
6. 249,51 DO 499,50 ZAPOSLENIMI															
2004	38,2	1,024	1,030	8.291,0	2.248,8	161,0	1,6	2,6	0,895	0,571	0,949	0,850			
2005	34,5	1,026	1,029	8.439,8	2.320,1	161,0	1,5	2,6	0,840	0,687	0,945	0,849			
7. VEČ KOT 499,50 ZAPOSLENIMI															
2004	42,8	1,041	1,044	34.585,3	9.038,3	1.131,9	2,7	5,8	0,622	1,118	0,956	0,841			
2005	44,8	1,046	1,048	38.447,6	9.854,3	1.391,8	3,0	6,7	0,618	1,144	0,945	0,812			
SKUPAJ															
2004	28,3	1,038	1,040	318,1	74,3	9,3	2,6	5,6	0,698	1,173	0,961	0,906			
2005	29,5	1,040	1,040	330,0	75,6	9,9	2,5	5,8	0,673	1,261	0,948	0,880			

Tabela 8: OSNOVNI PODATKI IZ IZKAZA POSLOVNEGA IZIDA GOSPODARSKIH DRUŽB GLEDE NA VELIKOST V LETU 2005
(AJPES - Podatki iz izkaza poslovnega izida gospodarskih družb za leto 2005)

v mio SIT

	SKUPAJ		VELIKE	
	2005	2004	2005	2004
1. PRIHODKI SKUPAJ	14.424.677,3	13.225.193,3	8.212.913,4	7.596.153,3
1.1. Poslovni prihodki	14.017.861,7	12.793.864,5	7.979.875,8	7.347.917,3
- Čisti prihodki od prodaje na dom. trgu	9.620.190,7	8.899.682,8	4.957.841,5	4.621.555,3
- Čisti prihodki od prodaje na tujem trgu	4.019.841,8	3.538.859,7	2.829.946,2	2.517.901,5
- Sprememba vrednosti zalog proizvodov in nedokončane proizvodnje	50.453,5	50.821,9	22.201,0	37.418,5
- Usredstveni lastni proizvodi in lastne storitve	39.406,6	38.895,4	25.542,1	27.403,3
- Subvencije, dotacije, regresi, kompenz. in drugi prihod., povezani s poslovnimi učinki	75.546,8	92.021,5	25.086,9	53.803,0
- Drugi poslovni prihodki	212.422,3	173.583,2	119.258,2	89.835,6
1.2. Finančni prihodki	331.708,3	359.731,8	202.892,5	223.583,5
- Finančni prihodki iz deležev	121.793,9	122.317,8	86.207,2	90.664,5
- Finančni prihodki iz dolgoročnih terjatev	33.822,2	39.162,7	23.899,9	25.041,5
- Finančni prihodki iz kratkoročnih terjatev	176.092,3	198.251,4	92.785,4	107.877,4
1.3. Izredni prihodki	75.107,3	71.597,0	30.145,1	24.652,5
- Subvencije, dotacije in podobni prihodki, ki niso povezani s poslovnimi učinki	11.997,9	12.957,3	2.134,0	2.273,0
- Drugi izredni prihodki	63.109,4	58.639,7	28.011,1	22.379,5
2. ODHODKI SKUPAJ	13.871.338,9	12.740.908,4	7.869.504,6	7.298.104,7
2.1. Poslovni odhodki	13.474.880,6	12.296.628,5	7.651.766,2	7.045.209,3
- Stroški blaga, materiala in storitev	10.580.361,4	9.578.828,1	6.088.714,4	5.540.865,0
- Stroški dela:	2.058.897,6	1.899.909,4	1.059.490,2	1.006.154,0
Stroški plač	1.448.812,9	1.338.982,2	737.015,7	702.650,5
Stroški pokojninskih in drugih zavarov.	264.308,4	245.197,6	138.622,3	133.269,5
Drugi stroški dela	345.776,3	315.729,6	183.852,2	170.234,0
- Odpisi vrednosti	703.806,2	697.565,7	422.459,4	426.597,0
- Drugi poslovni odhodki	131.815,4	120.325,3	81.102,2	71.593,3
2.2. Finančni odhodki	360.594,9	409.266,2	200.422,2	238.914,0
- Prevrednotovalni finančni odhodki	101.617,5	122.691,4	62.671,3	81.662,1
- Fin. odhodki za obresti in iz drugih obvezn.	258.977,4	286.574,7	137.750,8	157.251,9
2.3. Izredni odhodki	35.863,3	35.013,7	17.316,2	13.981,4
- Kritje izgube iz prejšnjih obdobj	8.494,1	6.074,0	4.150,0	3,2
- Drugi izredni odhodki	27.369,2	28.939,7	13.166,2	13.978,2
3. CELOTNI DOBIČEK	735.766,2	662.055,7	402.558,1	369.394,1
4. CELOTNA IZGUBA	182.427,8	177.770,7	59.149,2	71.345,5
5. Davki	137.359,3	99.775,4	76.915,7	53.322,7
6. Odloženi davki	-17.147,6		-14.477,7	
7. ČISTI DOBIČEK	615.477,8	562.725,2	340.749,8	316.249,0
8. ČISTA IZGUBA	182.351,1	178.215,7	59.779,0	71.523,1
9. NETO ČISTI DOBIČEK / IZGUBA	433.126,7	384.509,5	280.970,8	244.725,9
10. BILANČNI DOBIČEK	1.599.745,9	1.279.729,8	808.464,7	657.987,9
11. BILANČNA IZGUBA	421.348,0	364.298,6	116.669,6	115.028,7
12. NETO BILANČNI DOBIČEK / IZGUBA	1.178.398,0	915.431,2	691.795,1	542.959,2
13. ŠTEVILO ZAPOSLENIH (na dve decimalki)	474.600,87	461.943,52	221.948,95	220.574,09
14. ŠTEVILO DRUŽB (celo število)	43.711	-	768	-

Nadaljevanje na naslednji strani

Tabela 8: OSNOVNI PODATKI IZ IZKAZA POSLOVNEGA IZIDA GOSPODARSKIH DRUŽB GLEDE NA VELIKOST V LETU 2005 (AJPES - Podatki iz izkaza poslovnega izida gospodarskih družb za leto 2005)

v mio SIT

	SREDNJE		MAJHNE	
	2005	2004	2005	2004
1. PRIHODKI SKUPAJ	2.205.569,4	1.960.029,5	4.006.194,4	3.669.010,5
1.1. Poslovni prihodki	2.170.854,5	1.926.088,0	3.867.131,3	3.519.859,2
- Čisti prihodki od prodaje na dom. trgu	1.495.282,3	1.365.549,8	3.167.066,9	2.912.577,6
- Čisti prihodki od prodaje na tujem trgu	605.200,9	509.099,1	584.694,6	511.859,0
- Sprememba vrednosti zalog proizvodov in nedokončane proizvodnje	5.940,5	5.964,0	22.312,1	7.439,4
- Usredstveni lastni proizvodi in lastne storitve	8.528,3	7.003,5	5.336,2	4.488,6
- Subvencije, dotacije, regresi, kompenz. in drugi prihod., povezani s poslovnimi učinki	29.108,3	16.632,7	21.351,6	21.585,8
- Drugi poslovni prihodki	26.794,2	21.838,8	66.369,9	61.908,7
1.2. Finančni prihodki	24.856,3	22.501,5	103.959,5	113.646,8
- Finančni prihodki iz deležev	2.274,8	2.310,7	33.311,9	29.342,6
- Finančni prihodki iz dolgoročnih terjatev	1.263,6	2.330,7	8.658,6	11.790,4
- Finančni prihodki iz kratkoročnih terjatev	21.317,9	17.860,1	61.988,9	72.513,8
1.3. Izredni prihodki	9.858,6	11.440,0	35.103,6	35.504,5
- Subvencije, dotacije in podobni prihodki, ki niso povezani s poslovnimi učinki	1.131,7	2.162,3	8.732,3	8.522,0
- Drugi izredni prihodki	8.726,9	9.277,7	26.371,4	26.982,5
2. ODHODKI SKUPAJ	2.144.100,7	1.903.244,8	3.857.733,6	3.539.558,9
2.1. Poslovni odhodki	2.102.802,3	1.858.827,7	3.720.312,2	3.392.591,5
- Stroški blaga, materiala in storitev	1.643.656,9	1.441.954,9	2.847.990,2	2.596.008,1
- Stroški dela:	330.434,9	301.082,2	668.972,6	592.673,3
Stroški plač	233.255,7	212.288,8	478.541,6	424.042,9
Stroški pokojninskih in drugih zavarov.	41.734,3	37.629,0	83.951,8	74.299,1
Drugi stroški dela	55.444,9	51.164,3	106.479,2	94.331,3
- Odpisi vrednosti	107.818,0	98.072,6	173.528,8	172.896,1
- Drugi poslovni odhodki	20.892,5	17.718,0	29.820,7	31.014,0
2.2. Finančni odhodki	38.365,1	40.315,8	121.807,6	130.036,4
- Prevrednotovalni finančni odhodki	6.019,3	5.772,5	32.926,8	35.256,8
- Fin. odhodki za obresti in iz drugih obvezn.	32.345,8	34.543,3	88.880,8	94.779,6
2.3. Izredni odhodki	2.933,2	4.101,3	15.613,8	16.931,0
- Kritje izgube iz prejšnjih obdobj	14,3	979,3	4.329,8	5.091,5
- Drugi izredni odhodki	2.919,0	3.122,0	11.284,0	11.839,4
3. CELOTNI DOBIČEK	94.765,3	80.921,8	238.442,9	211.739,8
4. CELOTNA IZGUBA	33.296,5	24.137,1	89.982,1	82.288,1
5. Davki	17.802,9	12.309,8	42.640,8	34.143,0
6. Odloženi davki	-1.077,3		-1.592,7	
7. ČISTI DOBIČEK	77.636,3	68.643,0	197.091,6	177.833,1
8. ČISTA IZGUBA	32.893,2	24.168,1	89.678,9	82.524,5
9. NETO ČISTI DOBIČEK / IZGUBA	44.743,2	44.474,9	107.412,7	95.308,7
10. BILANČNI DOBIČEK	219.684,7	173.909,9	571.596,5	447.832,0
11. BILANČNA IZGUBA	73.971,3	57.788,6	230.707,1	191.481,3
12. NETO BILANČNI DOBIČEK / IZGUBA	145.713,5	116.121,3	340.889,3	256.350,7
13. ŠTEVILO ZAPOSLENIH (na dve decimalki)	77.205,88	74.324,13	175.446,04	167.045,30
14. ŠTEVILO DRUŽB (celo število)	786	-	42.157	-

Tabela 9: OSNOVNI PODATKI IZ BILANCE STANJA GOSPODARSKIH DRUŽB GLEDE NA VELIKOST V LETU 2005
(AJPES - Podatki iz bilance stanja gospodarskih družb za leto 2005)

v mio SIT

		SKUPAJ		VELIKE	
		31.12.05	31.12.04	31.12.05	31.12.04
BILANČNA VSOTA		24.217.833,3	18.994.765,0	12.971.912,6	11.800.496,1
I.	SREDSTVA	17.964.624,0	16.034.968,8	10.981.183,9	10.003.651,0
	A. Stalna sredstva	11.110.564,4	10.022.538,6	7.580.043,1	6.884.586,1
	1. Neopredmetena dolgoročna sredstva	352.339,1	320.237,2	245.853,3	225.083,9
	2. Opredmetena osnovna sredstva	7.248.538,8	6.708.135,8	4.578.924,0	4.351.070,1
	3. Dolgoročne finančne naložbe	3.509.686,5	2.994.165,5	2.755.265,8	2.308.432,1
	B. Gibljava sredstva	6.769.654,7	5.941.478,6	3.363.263,8	3.087.245,0
	1. Zaloge	1.526.229,6	1.348.206,0	841.740,7	755.786,8
	2. Poslovne terjatve	3.417.149,6	2.974.970,1	1.671.690,4	1.519.658,4
	- dolgoročne poslovne terjatve	391.972,4	282.791,7	139.433,9	91.429,7
	- kratkoročne poslovne terjatve	3.025.177,2	2.692.178,4	1.532.256,5	1.428.228,7
	3. Kratkoročne finančne naložbe	1.443.855,6	1.299.120,7	746.218,0	711.607,9
	4. Dobroimetje pri bankah, čeki in gotovina	382.419,9	319.181,7	103.614,7	100.191,9
	C. Aktivne časovne razmejitev	84.404,9	70.951,7	37.877,0	31.819,9
II.	OBVEZNOSTI DO VIROV SREDSTEV	17.964.624,0	16.034.968,8	10.981.183,9	10.003.651,0
	A. Kapital	7.737.747,4	7.156.432,1	5.313.237,7	4.989.043,3
	1. Vpoklicani kapital	2.801.678,2	2.650.616,9	1.781.879,8	1.707.759,6
	2. Kapitalske rezerve	915.162,9	878.620,2	711.311,9	718.903,8
	3. Rezerve iz dobička	1.099.623,1	1.039.664,0	795.980,8	738.519,7
	4. Preneseni čisti dobiček	1.023.794,0	797.342,5	491.469,9	397.496,0
	5. Prenesena čista izguba	278.143,6	228.215,0	73.529,4	71.388,3
	6. Čisti dobiček poslovnega leta	511.370,1	447.387,4	265.240,4	240.946,8
	7. Čista izguba poslovnega leta	126.403,1	119.184,6	35.740,8	39.415,0
	8. Prevrednotovalni popravki kapitala	1.790.665,7	1.690.200,7	1.376.625,1	1.296.220,7
	B. Rezervacije	280.540,1	276.089,7	182.473,2	174.979,5
	C. Finančne in poslovne obveznosti	9.761.143,0	8.425.785,7	5.367.851,5	4.721.432,2
	1. Dolgoročne finančne in poslovne obveznosti	4.339.282,0	3.788.630,7	2.658.872,8	2.385.739,0
	2. Kratkoročne finančne in poslovne obveznosti	5.421.861,0	4.637.155,0	2.708.978,7	2.335.693,2
	D. Pasivne časovne razmejitev	185.193,5	176.661,3	117.621,5	118.196,0

Nadaljevanje na naslednji strani

Tabela 9: OSNOVNI PODATKI IZ BILANCE STANJA GOSPODARSKIH DRUŽB GLEDE NA VELIKOST V LETU 2005
(AJPES - Podatki iz bilance stanja gospodarskih družb za leto 2005)

v mio SIT

		SREDNJE		MAJHNE	
		31.12.05	31.12.04	31.12.05	31.12.04
	BILANČNA VSOTA	5.364.203,4	2.217.994,6	5.881.717,3	4.976.274,3
I.	SREDSTVA	2.154.809,1	1.922.878,0	4.828.631,0	4.108.439,8
	A. Stalna sredstva	1.164.148,1	1.087.350,0	2.366.373,2	2.050.602,5
	1. Neopredmetena dolgoročna sredstva	38.167,5	36.703,2	68.318,3	58.450,1
	2. Opredmetena osnovna sredstva	1.022.721,6	954.671,3	1.646.893,2	1.402.394,5
	3. Dolgoročne finančne naložbe	103.259,0	95.975,5	651.161,8	589.757,9
	B. Gibljiva sredstva	976.397,2	823.863,6	2.429.993,7	2.030.370,0
	1. Zaloge	241.354,0	218.429,2	443.134,8	373.990,0
	2. Poslovne terjatve	566.362,5	461.733,7	1.179.096,8	993.578,0
	- dolgoročne poslovne terjatve	107.513,0	74.085,7	145.025,4	117.276,3
	- kratkoročne poslovne terjatve	458.849,4	387.648,1	1.034.071,3	876.301,7
	3. Kratkoročne finančne naložbe	104.999,5	97.323,2	592.638,1	490.189,6
	4. Dobroimetje pri bankah, čeki in gotovina	63.681,1	46.377,4	215.124,0	172.612,4
	C. Aktivne časovne razmejitve	14.263,9	11.664,4	32.264,0	27.467,3
II.	OBVEZNOSTI DO VIROV SREDSTEV	2.154.809,1	1.922.878,0	4.828.631,0	4.108.439,8
	A. Kapital	770.162,4	727.496,6	1.654.347,2	1.439.892,2
	1. Vpoklicani kapital	329.062,3	318.704,5	690.736,2	624.152,8
	2. Kapitalske rezerve	56.533,5	54.722,7	147.317,5	104.993,6
	3. Rezerve iz dobička	98.994,9	98.270,2	204.647,3	202.874,2
	4. Preneseni čisti dobiček	146.887,9	113.329,2	385.436,1	286.517,3
	5. Prenesena čista izguba	49.301,7	37.825,7	155.312,6	119.001,0
	6. Čisti dobiček poslovnega leta	69.507,0	58.827,7	176.622,7	147.612,8
	7. Čista izguba poslovnega leta	21.970,1	17.350,1	68.692,2	62.419,5
	8. Prevrednotovalni popravki kapitala	140.448,6	138.817,9	273.592,1	255.162,0
	B. Rezervacije	41.682,5	39.952,7	56.384,4	61.157,5
	C. Finančne in poslovne obveznosti	1.318.084,6	1.134.602,9	3.075.206,9	2.569.750,6
	1. Dolgoročne finančne in poslovne obveznosti	583.139,2	508.779,2	1.097.270,0	894.112,5
	2. Kratkoročne finančne in poslovne obveznosti	734.945,4	625.823,7	1.977.936,9	1.675.638,1
	D. Pasivne časovne razmejitve	24.879,6	20.825,9	42.692,4	37.639,4

Tabela 10: VELIKOSTNA STRUKTURA GOSPODARSKIH DRUŽB PO DEJAVNOSTIH V LETIH 2004 IN 2005
(AJPES - Podatki iz izkaza poslovnega izida in bilance stanja gospodarskih družb za leti 2004 in 2005)

- v mio SIT

DEJAVNOST	VELIKOST	ŠT. DRUŽB (celo število)		ŠT. ZAPOSLENIH (na dve decimali)		PRIHODKI SKUPAJ		ČISTI PRIHODKI OD PRODAJE NA TUJEM TRGU		ČISTI DOBIČEK		ČISTA IZGUBA		NETO ČISTI DOBIČEK/IZGUBA		SREDSTVA stanje na dan 31.12.	
		2004	2005	2004	2005	2004	2005	2004	2005	2004	2005	2004	2005	2004	2005	2004	2005
A Kmetijstvo, lov, gozdarstvo	VELIKE	18	16	1.989,41	1.832,82	44.759,5	43.313,1	3.295,7	5.667,9	970,9	1.227,7	2.676,9	1.205,9	-1.706,0	21,8	64.273,7	71.917,3
	SREDNJE	22	22	2.187,85	2.235,31	50.838,6	51.589,9	1.381,3	2.732,8	693,5	444,2	1.295,8	1.293,2	-602,3	-849,0	51.513,7	54.615,8
	MAJHNE	485	495	2.609,27	2.692,37	53.923,1	53.434,5	2.212,1	2.148,9	1.230,7	1.167,1	2.587,9	1.446,4	-1.357,2	-279,3	64.370,7	64.819,8
	SKUPAJ	525	533	6.786,53	6.760,50	149.521,2	148.338,5	6.889,1	10.549,6	2.895,1	2.839,0	6.560,6	3.945,5	-3.665,5	-1.106,5	180.158,1	191.352,9
B Ribištvo	VELIKE	-	-	-	-	-	-	-	-	-	-	-	-	-	-	-	-
	SREDNJE	-	-	-	-	-	-	-	-	-	-	-	-	-	-	-	-
	MAJHNE	28	28	103,34	105,06	2.087,0	1.980,2	170,7	201,0	18,8	15,5	84,5	109,5	-65,7	-94,0	2.526,4	2.530,8
	SKUPAJ	28	28	103,34	105,06	2.087,0	1.980,2	170,7	201,0	18,8	15,5	84,5	109,5	-65,7	-94,0	2.526,4	2.530,8
C Rudarstvo	VELIKE	2	2	3.075,30	2.879,40	39.086,8	39.760,2	8,6	1,1	34,0	0,3	260,5	261,3	-226,5	-261,0	57.958,7	56.382,1
	SREDNJE	4	5	345,52	414,50	7.523,5	9.152,4	2.341,0	2.562,2	669,9	499,5	0,0	0,0	669,9	499,5	13.279,9	15.097,3
	MAJHNE	61	58	648,43	548,94	13.864,6	12.169,4	585,3	747,1	748,9	576,6	999,9	3.213,1	-251,0	-2.636,5	24.473,0	22.974,5
	SKUPAJ	67	65	4.069,25	3.842,84	60.474,9	61.082,0	2.934,9	3.310,4	1.452,8	1.076,4	1.260,4	3.474,4	192,4	-2.398,0	95.711,6	94.453,9
D Predelovalne dejavnosti	VELIKE	288	270	120.192,20	117.798,74	3.214.906,7	3.370.196,5	2.063.921,9	2.256.653,6	140.108,1	144.715,2	32.454,6	28.034,1	107.653,5	116.681,1	3.055.581,1	3.295.541,5
	SREDNJE	289	296	36.052,50	38.367,03	713.784,9	758.881,3	336.910,5	391.915,9	29.606,2	29.160,7	7.057,1	11.102,6	22.549,1	18.058,1	599.058,1	641.145,6
	MAJHNE	6.213	6.273	53.115,50	52.261,03	794.521,9	837.315,8	215.870,0	215.575,2	36.485,9	38.636,6	18.052,8	17.006,5	18.433,1	21.630,1	708.425,5	764.037,4
	SKUPAJ	6.790	6.839	209.360,20	208.426,80	4.723.213,5	4.966.393,6	2.616.702,4	2.864.144,7	206.200,2	212.512,5	57.564,5	56.143,2	148.635,7	156.369,3	4.363.064,7	4.700.724,5
E Oskrba z elektriko, plinom in vodo	VELIKE	14	18	7.328,77	7.723,53	339.686,6	378.615,8	17.833,6	15.094,8	14.977,7	15.554,5	1.090,3	896,1	13.887,4	14.658,4	857.427,2	918.700,7
	SREDNJE	36	38	3.224,63	3.021,36	74.528,8	110.562,9	3.292,0	23.064,4	3.943,0	3.377,8	57,8	145,1	3.895,2	3.232,7	300.225,9	309.983,1
	MAJHNE	116	138	1.129,69	1.012,89	22.417,4	21.387,0	852,5	253,1	1.015,6	876,1	243,1	286,3	772,5	589,8	65.311,3	67.873,8
	SKUPAJ	166	194	11.683,09	11.757,78	436.632,8	510.565,7	21.978,1	38.412,3	19.936,3	19.808,4	1.391,2	1.327,5	18.545,1	18.480,9	1.222.964,4	1.296.557,6

Nadaljevanje na naslednji strani

Tabela 10: VELIKOSTNA STRUKTURA GOSPODARSKIH DRUŽB PO DEJAVNOSTIH V LETIH 2004 IN 2005
(AJPES - Podatki iz izkaza poslovnega izida in bilance stanja gospodarskih družb za leti 2004 in 2005)

- v mio SIT

DEJAVNOST	VELIKOST	ŠT. DRUŽB (celo število)		ŠT. ZAPOSLENIH (na dve decimali)		PRIHODKI SKUPAJ		ČISTI PRIHODKI OD PRODAJE NA TUJEM TRGU		ČISTI DOBIČEK		ČISTA IZGUBA		NETO ČISTI DOBIČEK/IZGUBA		SREDSTVA stanje na dan 31.12.	
		2004	2005	2004	2005	2004	2005	2004	2005	2004	2005	2004	2005	2004	2005	2004	2005
F Gradbeništvo	VELIKE	44	52	13.757,51	15.102,58	389.244,2	479.279,0	26.940,3	24.815,3	5.856,6	8.578,7	4.767,0	5.349,0	1.089,6	3.229,7	349.447,4	1.414.147,7
	SREDNJE	66	63	6.942,91	6.079,81	158.255,0	154.705,9	6.023,5	7.360,0	2.927,1	3.998,8	2.025,7	1.741,7	901,4	2.257,1	130.654,4	133.968,8
	MAJHNE	3.613	4.029	20.010,44	21.296,19	301.898,7	334.138,9	10.869,0	13.186,8	13.593,8	16.729,4	11.069,7	5.099,7	2.524,1	11.629,7	258.929,6	301.623,5
	SKUPAJ	3.723	4.144	40.710,86	42.478,58	849.397,9	968.123,8	43.832,8	45.362,1	22.377,5	29.306,9	17.862,4	12.190,4	4.515,1	17.116,5	739.031,4	1.849.740,0
G Trgovina, popravila motornih vozil	VELIKE	145	159	33.887,70	34.822,16	2.296.630,5	2.655.176,7	164.366,9	252.223,4	51.302,4	66.723,6	10.431,2	4.751,3	40.871,2	61.972,3	1.386.903,7	1.613.622,1
	SREDNJE	198	203	12.007,53	11.535,77	728.519,3	743.809,4	94.998,1	125.035,8	23.077,7	22.342,3	5.922,3	5.504,0	17.155,4	16.838,3	355.014,6	389.797,8
	MAJHNE	12.614	12.502	36.159,08	36.607,89	1.442.088,6	1.504.822,5	180.990,2	207.687,3	47.537,9	49.087,1	23.428,8	18.928,7	24.109,1	30.158,4	1.032.166,1	1.110.907,8
	SKUPAJ	12.957	12.864	82.054,31	82.965,82	4.467.238,4	4.903.808,6	440.355,2	584.946,5	121.918,0	138.153,0	39.782,3	29.184,0	82.135,7	108.969,0	2.774.084,4	3.114.327,7
H Gostinstvo	VELIKE	15	12	2.798,89	3.478,77	34.201,3	41.523,6	5.684,8	6.363,5	2.112,7	2.588,5	4.372,7	517,7	-2.260,0	2.070,8	117.665,0	139.344,0
	SREDNJE	24	26	3.644,25	3.314,59	41.796,1	40.059,2	3.902,2	3.427,8	1.897,9	1.772,3	788,2	595,3	1.109,7	1.177,0	86.071,9	87.674,8
	MAJHNE	1.721	1.815	6.996,66	7.570,67	87.300,3	87.018,0	2.856,9	2.188,5	2.835,7	3.126,5	4.154,6	7.066,2	-1.318,9	-3.939,7	125.094,3	119.223,8
	SKUPAJ	1.760	1.853	13.439,80	14.364,03	163.297,7	168.600,8	12.443,9	11.979,8	6.846,3	7.487,3	9.315,5	8.179,2	-2.469,2	-691,9	328.831,2	346.242,6
I Promet, skladiščenje, zveze	VELIKE	36	39	25.830,92	26.440,31	565.346,9	624.343,5	140.598,7	150.266,3	31.390,3	43.572,1	3.273,9	10.216,4	28.116,4	33.355,7	1.039.205,8	1.118.955,4
	SREDNJE	31	44	2.820,07	3.679,45	87.263,2	142.510,8	23.870,2	34.710,4	4.046,8	6.909,5	9.271,3	9.732,4	-5.224,5	-2.822,9	113.807,8	93.174,6
	MAJHNE	2.133	2.237	9.029,50	8.766,29	246.617,2	239.451,3	64.811,8	73.255,4	9.671,9	10.912,1	4.115,6	4.833,0	5.556,3	6.079,1	185.679,6	202.255,8
	SKUPAJ	2.200	2.320	37.680,49	38.886,05	899.227,3	1.006.305,6	229.280,7	258.232,1	45.109,0	61.393,7	16.660,8	24.781,8	28.448,2	36.611,9	1.338.693,2	1.414.385,8
J Finančno posredništvo	VELIKE	16	12	304,17	406,18	43.797,6	57.369,8	49,4	85,1	6,413,7	10.834,6	220,4	178,4	6,193,3	10.656,2	469.745,3	588.235,9
	SREDNJE	6	3	159,71	270,92	16.278,7	10.792,9	73,8	60,9	3.109,4	756,6	0,0	409,1	3.109,4	347,5	100.858,9	140.713,9
	MAJHNE	563	604	1.725,44	1.982,12	67.214,9	69.651,3	1.084,7	1.396,0	10.819,6	7.789,4	2.644,6	3.716,4	8.175,0	4.073,0	431.950,3	499.995,1
	SKUPAJ	585	619	2.189,32	2.669,22	127.291,2	137.814,0	1.187,9	1.542,0	20.342,7	19.380,6	2.865,0	4.303,9	17.477,7	15.076,7	1.002.554,5	1.228.944,9

Nadaljevanje na naslednji strani

Tabela 10: VELIKOSTNA STRUKTURA GOSPODARSKIH DRUŽB PO DEJAVNOSTIH V LETIH 2004 IN 2005
(AJPES - Podatki iz izkaza poslovnega izida in bilance stanja gospodarskih družb za leti 2004 in 2005)

- v mio SIT

DEJAVNOST	VELIKOST	ŠT. DRUŽB (celo število)		ŠT. ZAPOSLENIH (na dve decimaliki)		PRIHODKI SKUPAJ		ČISTI PRIHODKI OD PRODAJE NA TUJEM TRGU		ČISTI DOBIČEK		ČISTA IZGUBA		NETO ČISTI DOBIČEK/IZGUBA		SREDSTVA stanje na dan 31.12.	
		2004	2005	2004	2005	2004	2005	2004	2005	2004	2005	2004	2005	2004	2005	2004	2005
K Nepremični- ne, najem, poslovne storitve	VELIKE	178	174	8.128,28	8.000,72	421.139,7	430.730,1	66.420,4	77.282,7	49.564,3	37.301,7	14.190,7	7.820,3	35.373,6	29.481,4	1.419.616,9	1.618.677,1
	SREDNJE	45	50	4.583,02	4.583,38	126.858,9	127.288,8	20.249,5	13.342,4	4.860,8	6.031,7	221,5	1.082,1	4.639,3	4.949,6	129.087,2	161.911,1
	MAJHNE	10.831	11.630	32.912,74	35.707,37	681.176,9	732.136,2	57.586,0	62.148,2	58.784,3	61.243,8	15.116,9	21.057,3	43.667,4	40.186,5	1.234.338,7	1.527.851,2
	SKUPAJ	11.054	11.854	45.624,04	48.291,47	1.229.175,5	1.290.155,1	144.255,9	152.773,3	113.209,4	104.577,2	29.529,1	29.959,7	83.680,3	74.617,5	2.783.042,8	3.308.439,4
L Javna uprava, obramba, socialno zavarovanje	VELIKE	1	-	1.014,52	-	35.121,1	-	0,0	-	1.051,0	-	0,0	-	1.051,0	0,0	951.184,4	-
	SREDNJE	2	2	270,91	269,99	3.009,3	3.017,9	11,0	0,0	0,0	36,9	16,9	94,3	-16,9	-57,4	13.682,0	13.705,8
	MAJHNE	1	1	27,16	29,24	1.899,8	1.994,6	0,0	0,0	3,0	1,5	0,0	0,0	3,0	1,5	454,7	744,1
	SKUPAJ	4	3	1.312,59	299,23	40.030,2	5.012,5	11,0	0,0	1.054,0	38,4	16,9	94,3	1.037,1	-55,9	965.321,1	14.449,9
M Izobraževa- nje	VELIKE	2	2	99,99	109,94	670,3	732,0	0,2	0,0	12,4	0,4	58,0	84,2	-45,6	-83,8	1.598,3	1.751,7
	SREDNJE	-	-	-	-	-	-	-	-	-	-	-	-	-	-	-	-
	MAJHNE	459	461	1.110,68	1.100,20	13.931,7	13.879,7	389,0	379,0	850,9	684,9	486,4	341,0	364,5	343,9	17.606,5	14.957,1
	SKUPAJ	461	463	1.210,67	1.210,14	14.602,0	14.611,7	389,2	379,0	863,3	685,3	544,4	425,2	318,9	260,1	19.204,8	16.708,8
N Zdravstvo, socialno varstvo	VELIKE	6	3	873,32	588,78	10.039,4	6.746,0	663,0	414,2	522,8	152,9	0,0	216,5	522,8	-63,6	26.742,4	18.618,2
	SREDNJE	8	10	781,16	1.228,90	10.437,7	11.884,7	431,7	496,2	255,1	429,1	185,3	41,5	69,8	387,6	14.571,3	18.733,2
	MAJHNE	522	599	1.836,72	1.978,44	25.406,9	30.116,7	227,0	419,4	1.559,6	2.170,6	600,3	424,5	959,3	1.746,1	25.728,9	34.042,0
	SKUPAJ	536	612	3.491,20	3.796,12	45.884,0	48.747,4	1.321,7	1.329,8	2.337,5	2.752,6	785,6	682,5	1.551,9	2.070,1	67.042,6	71.393,4
O Druge javne, skupne in osebne storitve	VELIKE	7	9	2.403,60	2.765,02	72.945,8	85.127,1	35.369,3	41.078,3	8.884,3	9.499,7	275,1	247,9	8.609,2	9.251,8	95.572,5	125.290,2
	SREDNJE	25	24	2.410,33	2.204,87	39.349,8	41.314,3	498,7	492,2	2.191,3	1.876,9	149,9	1.151,8	2.041,4	725,1	112.120,7	94.287,3
	MAJHNE	1.180	1.287	3.523,48	3.777,34	62.109,0	66.698,4	3.790,0	5.108,7	3.146,9	4.074,4	2.737,7	6.150,3	409,2	-2.075,9	77.369,2	94.794,3
	SKUPAJ	1.212	1.320	8.337,41	8.747,23	174.404,6	193.139,8	39.658,0	46.679,2	14.222,5	15.451,0	3.162,7	7.550,0	11.059,8	7.901,0	285.062,4	314.371,8
Skupaj	VELIKE	772	768	221.684,58	221.948,95	7.507.576,4	8.212.913,4	2.525.152,8	2.829.946,2	313.201,2	340.749,9	74.071,3	59.779,1	239.129,9	280.970,8	9.892.922,4	10.981.183,9
	SREDNJE	756	786	75.430,39	77.205,88	2.058.443,8	2.205.569,4	493.983,5	605.201,0	77.278,7	77.636,3	26.991,8	32.893,1	50.286,9	44.743,2	2.019.946,4	2.154.809,1
	MAJHNE	40.540	42.157	170.938,13	175.446,04	3.816.458,0	4.006.194,5	542.275,2	584.694,6	188.303,5	197.091,6	86.322,8	89.678,9	101.980,7	107.412,7	4.254.424,8	4.828.631,0
	SKUPAJ	42.068	43.711	468.063,10	474.600,87	13.382.478,2	14.424.677,3	3.561.411,5	4.019.841,8	578.783,4	615.477,8	187.385,9	182.351,1	391.397,5	433.126,7	16.167.293,6	17.964.624,0

Tabela 11: NEKATERI KAZALNIKI POSLOVNE USPEŠNOSTI GOSPODARSKIH DRUŽB GLEDE NA VELIKOST V LETIH 2004 IN 2005
(AJPES - Podatki iz bilance stanja in izkaza poslovnega izida gospodarskih družb za leti 2004 in 2005)

DRUŽBE PO VELIKOSTI	LETO	ŠTEVILO ZAPOSLE- NIH NA DRUŽBO	ČISTI PRIHODKI OD PRODAJE NA TUJEM TRGU/ ČISTI PRIHODKI OD PRODAJE		POSLOVNI PRIHODKI/ POSLOVNI ODHODKI	STROŠKI DELA/ DODANA VREDNOST		PRIHODKI/ ZAPOSLENI	DODANA VREDNOST/ ZAPOSLENI	NETO ČISTI DOBIČEK OZ IZGUBA/ ZAPOSLENI	NETO ČISTI DOBIČEK OZ IZGUBA/ VREDNOST SREDSTEV	NETO ČISTI DOBIČEK OZ IZGUBA/ VREDNOST SREDSTEV KAPITALA	FINANČNE IN POSLOVNE OBVEZNO- STI/ KAPITAL	KAPITALSKA POKRITOST DOLGORO- ČNIH SREDSTEV	DOLGORO- ČNA POKRITOST DOLGORO- ČNIH SREDSTEV IN ZALOG	KRATKORO- ČNA SREDSTVA/ KRATKORO- ČNE OBVEZNO- STI
			v %	v %		v %	v %									
VELIKE	2004	287,16	35,8	1,042	58,4	33.866,0	7.746,8	1.078,7	2,5	4,9	0,917	0,726	0,978	0,931		
	2005	289,00	36,3	1,043	58,5	37.003,6	8.155,3	1.265,9	2,7	5,5	1,010	0,688	0,953	0,856		
SREDNJE	2004	99,78	24,9	1,037	63,5	27.289,3	6.432,1	666,7	2,6	7,0	1,632	0,614	0,938	0,865		
	2005	98,23	28,8	1,032	65,3	28.567,4	6.557,9	579,5	2,2	6,0	1,711	0,606	0,922	0,845		
MAJHNE	2004	4,22	15,3	1,038	66,7	22.326,5	5.391,3	596,6	2,6	7,4	1,809	0,656	0,924	0,889		
	2005	4,16	15,6	1,039	67,6	22.834,3	5.638,9	612,2	2,4	6,9	1,859	0,659	0,950	0,927		
SKUPAJ	2004	11,13	28,3	1,040	61,6	28.591,8	6.674,7	836,2	2,6	5,6	1,173	0,698	0,961	0,906		
	2005	10,86	29,5	1,040	62,3	30.393,3	6.965,2	912,6	2,5	5,8	1,261	0,673	0,948	0,880		

Tabela 12: OSNOVNI PODATKI IZ IZKAZA POSLOVNEGA IZIDA IZVOZNIKOV V LETU 2005
(AJPES - Podatki iz izkaza poslovnega izida gospodarskih družb za leto 2005)

v mio SIT

		IZVOZNIKI			
		Skupaj		Pretežni izvozniki	
		1		2	
		2005	2004	2005	2004
1.	PRIHODKI SKUPAJ	11.486.623,6	10.558.781,2	4.194.940,6	3.775.614,8
1.1.	Poslovni prihodki	11.243.712,2	10.301.384,6	4.113.020,0	3.688.377,7
	- Čisti prihodki od prodaje na dom. trgu	6.982.909,4	6.531.484,1	702.229,9	722.892,4
	- Čisti prihodki od prodaje na tujem trgu	4.019.841,8	3.520.538,3	3.294.987,2	2.863.781,3
	- Sprememba vrednosti zalog proizvodov in nedokončane proizvodnje	30.063,6	44.190,6	29.429,1	24.504,8
	- Usredstveni lastni proizvodi in lastne storitve	27.829,9	29.388,8	11.812,7	13.071,2
	- Subvencije, dotacije, regresi, kompenz. in drugi prihod., povezani s poslovnimi učinki	33.461,1	60.899,9	4.444,8	22.530,9
	- Drugi poslovni prihodki	149.606,5	114.883,0	70.116,2	41.597,2
1.2.	Finančni prihodki	200.584,8	218.093,4	66.050,5	74.030,2
	- Finančni prihodki iz deležev	72.885,9	76.897,2	22.625,2	15.977,6
	- Finančni prihodki iz dolgoročnih terjatev	15.364,9	19.951,1	4.729,2	10.169,7
	- Finančni prihodki iz kratkoročnih terjatev	112.333,9	121.245,1	38.696,1	47.882,9
1.3.	Izredni prihodki	42.326,7	39.303,1	15.870,1	13.206,9
	- Subvencije, dotacije in podobni prihodki, ki niso povezani s poslovnimi učinki	5.993,3	6.316,0	2.736,6	2.704,4
	- Drugi izredni prihodki	36.333,4	32.987,1	13.133,5	10.502,6
2.	ODHODKI SKUPAJ	11.054.798,9	10.159.304,2	4.012.164,7	3.599.422,7
2.1.	Poslovni odhodki	10.807.864,0	9.881.293,0	3.926.741,0	3.500.417,7
	- Stroški blaga, materiala in storitev	8.635.959,2	7.834.568,1	3.047.962,4	2.685.224,4
	- Stroški dela:	1.550.342,0	1.440.779,0	625.537,8	581.250,4
	Stroški plač	1.089.409,8	1.014.204,4	440.326,3	412.978,5
	Stroški pokojninskih in drugih zavarov.	200.109,6	187.026,5	78.064,5	73.660,5
	- Drugi stroški dela	260.822,7	239.548,2	107.147,0	94.611,5
	- Odpisi vrednosti	531.368,4	525.229,1	208.465,4	201.475,7
	- Drugi poslovni odhodki	90.194,3	80.716,7	44.775,3	32.467,2
2.2.	Finančni odhodki	227.599,4	260.251,0	76.382,5	93.754,1
	- Prevrednotovalni finančni odhodki	60.222,5	68.841,8	15.346,9	22.162,8
	- Fin. odhodki za obresti in iz drugih obvezn.	167.376,9	191.409,2	61.035,6	71.591,3
2.3.	Izredni odhodki	19.335,5	17.760,2	9.041,3	5.250,9
	- Kritje izgube iz prejšnjih obdobj	838,5	1.748,3	263,0	166,8
	- Drugi izredni odhodki	18.497,0	16.011,9	8.778,3	5.084,1
3.	CELOTNI DOBIČEK	533.437,2	489.804,5	218.125,2	201.825,1
4.	CELOTNA IZGUBA	101.612,5	90.327,5	35.349,3	25.633,0
5.	Davki	100.746,1	73.139,9	39.738,7	33.289,2
6.	Odloženi davki	-13.654,5	-	-6.418,2	-
7.	ČISTI DOBIČEK	447.064,1	416.965,9	184.685,2	168.597,8
8.	ČISTA IZGUBA	102.330,9	90.628,8	35.229,8	25.695,0
9.	NETO ČISTI DOBIČEK / IZGUBA	344.733,2	326.337,1	149.455,3	142.902,8
10.	BILANČNI DOBIČEK	1.163.442,9	940.992,4	478.648,9	372.234,4
11.	BILANČNA IZGUBA	206.575,2	180.327,1	33.540,9	32.708,0
12.	NETO BILANČNI DOBIČEK / IZGUBA	956.867,7	760.665,4	445.107,9	339.526,4
13.	ŠTEVILO ZAPOSLENIH (na dve decimalki)	340.245,80	333.255,11	139.038,17	136.771,98
14.	ŠTEVILO DRUŽB (celo število)	10.385	-	2.836	-

Nadaljevanje na naslednji strani

Tabela 12: OSNOVNI PODATKI IZ IZKAZA POSLOVNEGA IZIDA IZVOZNIKOV V LETU 2005
(AJPES - Podatki iz izkaza poslovnega izida gospodarskih družb za leto 2005)

v mio SIT

	DRUGE DRUŽBE		VSE DRUŽBE	
	3		4 = 1 + 3	
	2005	2004	2005	2004
1. PRIHODKI SKUPAJ	2.938.053,7	2.666.412,1	14.424.677,3	13.225.193,3
1.1. Poslovni prihodki	2.774.149,5	2.492.479,9	14.017.861,7	12.793.864,5
- Čisti prihodki od prodaje na dom. trgu	2.637.281,3	2.368.198,7	9.620.190,7	8.899.682,8
- Čisti prihodki od prodaje na tujem trgu	0,0	18.321,4	4.019.841,8	3.538.859,7
- Sprememba vrednosti zalog proizvodov in nedokončane proizvodnje	20.389,9	6.631,3	50.453,5	50.821,9
- Usredstveni lastni proizvodi in lastne storitve	11.576,8	9.506,6	39.406,6	38.895,4
- Subvencije, dotacije, regresi, kompenz. in drugi prihod., povezani s poslovnimi učinki	42.085,7	31.121,5	75.546,8	92.021,5
- Drugi poslovni prihodki	62.815,8	58.700,2	212.422,3	173.583,2
1.2. Finančni prihodki	131.123,6	141.638,4	331.708,3	359.731,8
- Finančni prihodki iz deležev	48.908,0	45.420,6	121.793,9	122.317,8
- Finančni prihodki iz dolgoročnih terjatev	18.457,2	19.211,5	33.822,2	39.162,7
- Finančni prihodki iz kratkoročnih terjatev	63.758,4	77.006,2	176.092,3	198.251,4
1.3. Izredni prihodki	32.780,6	32.293,9	75.107,3	71.597,0
- Subvencije, dotacije in podobni prihodki, ki niso povezani s poslovnimi učinki	6.004,6	6.641,3	11.997,9	12.957,3
- Drugi izredni prihodki	26.775,9	25.652,5	63.109,4	58.639,7
2. ODHODKI SKUPAJ	2.816.540,0	2.581.604,2	13.871.338,9	12.740.908,4
2.1. Poslovni odhodki	2.667.016,7	2.415.335,6	13.474.880,6	12.296.628,5
- Stroški blaga, materiala in storitev	1.944.402,3	1.744.259,9	10.580.361,4	9.578.828,1
- Stroški dela:	508.555,6	459.130,5	2.058.897,6	1.899.909,4
Stroški plač	359.403,2	324.777,9	1.448.812,9	1.338.982,2
Stroški pokojninskih in drugih zavarov.	64.198,8	58.171,2	264.308,4	245.197,6
Drugi stroški dela	84.953,7	76.181,4	345.776,3	315.729,6
- Odpisi vrednosti	172.437,8	172.336,6	703.806,2	697.565,7
- Drugi poslovni odhodki	41.621,0	39.608,6	131.815,4	120.325,3
2.2. Finančni odhodki	132.995,5	149.015,2	360.594,9	409.266,2
- Prevrednotovalni finančni odhodki	41.395,0	53.849,7	101.617,5	122.691,4
- Fin. odhodki za obresti in iz drugih obvezn.	91.600,5	95.165,5	258.977,4	286.574,7
2.3. Izredni odhodki	16.527,8	17.253,5	35.863,3	35.013,7
- Kritje izgube iz prejšnjih obdobj	7.655,6	4.325,7	8.494,1	6.074,0
- Drugi izredni odhodki	8.872,2	12.927,8	27.369,2	28.939,7
3. CELOTNI DOBIČEK	202.329,0	172.251,2	735.766,2	662.055,7
4. CELOTNA IZGUBA	80.815,3	87.443,3	182.427,8	177.770,7
5. Davki	36.613,3	26.635,5	137.359,3	99.775,4
6. Odloženi davki	-3.493,0	-	-17.147,6	-
7. ČISTI DOBIČEK	168.413,7	145.759,3	615.477,8	562.725,2
8. ČISTA IZGUBA	80.020,2	87.586,9	182.351,1	178.215,7
9. NETO ČISTI DOBIČEK / IZGUBA	88.393,5	58.172,4	433.126,7	384.509,5
10. BILANČNI DOBIČEK	436.303,0	338.737,3	1.599.745,9	1.279.729,8
11. BILANČNA IZGUBA	214.772,8	183.971,5	421.348,0	364.298,6
12. NETO BILANČNI DOBIČEK / IZGUBA	221.530,2	154.765,8	1.178.398,0	915.431,2
13. ŠTEVILO ZAPOSLENIH (na dve decimalki)	134.355,07	128.688,41	474.600,87	461.943,52
14. ŠTEVILO DRUŽB (celo število)	33.326	-	43.711	-

Tabela 13: OSNOVNI PODATKI IZ BILANCE STANJA IZVOZNIKOV V LETU 2005
(AJPES - Podatki iz bilance stanja gospodarskih družb za leto 2005)

v mio SIT

		IZVOZNIKI			
		Skupaj		Pretežni izvozniki	
		1		2	
		31.12.05	31.12.04	31.12.05	31.12.04
BILANČNA VSOTA		16.287.739,6	12.133.962,9	4.245.809,0	3.802.757,3
I.	SREDSTVA	11.278.771,2	10.237.879,9	3.662.606,5	3.308.813,9
	A. Stalna sredstva	6.754.419,9	6.164.929,4	1.997.344,9	1.841.500,3
	1. Neopredmetena dolgoročna sredstva	275.204,7	266.349,6	133.533,4	136.508,8
	2. Opredmetena osnovna sredstva	4.273.361,2	4.057.569,1	1.378.594,6	1.272.886,0
	3. Dolgoročne finančne naložbe	2.205.854,0	1.841.010,7	485.216,9	432.105,6
	B. Gibljava sredstva	4.472.999,6	4.026.076,0	1.651.086,2	1.454.262,3
	1. Zaloge	1.201.439,6	1.090.958,5	495.421,0	432.955,3
	2. Poslovne terjatve	2.329.397,5	2.087.178,8	874.995,6	776.308,0
	- dolgoročne poslovne terjatve	101.825,8	66.389,2	23.854,1	12.894,6
	- kratkoročne poslovne terjatve	2.227.571,7	2.020.789,6	851.141,5	763.413,4
	3. Kratkoročne finančne naložbe	725.117,6	655.213,8	203.505,4	172.370,5
	4. Dobroimetje pri bankah, čeki in gotovina	217.044,9	192.725,0	77.164,2	72.628,5
	C. Aktivne časovne razmejitev	51.351,7	46.874,5	14.175,4	13.051,3
II.	OBVEZNOSTI DO VIROV SREDSTEV	11.278.771,2	10.237.879,9	3.662.606,5	3.308.813,9
	A. Kapital	5.612.792,5	5.268.476,4	1.863.510,9	1.721.290,0
	1. Vpoklicani kapital	1.827.642,6	1.769.922,2	482.074,1	462.110,6
	2. Kapitalske rezerve	660.981,9	671.950,9	239.218,9	249.128,8
	3. Rezerve iz dobička	889.770,4	836.649,4	305.946,3	285.830,9
	4. Preneseni čisti dobiček	746.315,1	581.760,4	307.087,9	218.229,7
	5. Prenesena čista izguba	134.820,6	117.639,5	14.262,6	15.328,2
	6. Čisti dobiček poslovnega leta	368.732,5	331.010,4	156.706,5	145.154,9
	7. Čista izguba poslovnega leta	61.056,2	55.508,6	17.518,4	15.195,7
	8. Prevrednotovalni popravki kapitala	1.315.226,8	1.250.331,2	404.258,1	391.358,9
	B. Rezervacije	186.068,7	180.702,4	70.334,6	70.760,7
	C. Finančne in poslovne obveznosti	5.349.883,0	4.668.965,9	1.668.637,3	1.463.494,1
	1. Dolgoročne finančne in poslovne obveznosti	1.660.143,2	1.454.817,6	439.156,2	402.757,0
	2. Kratkoročne finančne in poslovne obveznosti	3.689.739,8	3.214.148,4	1.229.481,1	1.060.737,1
	D. Pasivne časovne razmejitev	130.027,0	119.735,2	60.123,8	53.269,1

Nadaljevanje na naslednji strani

Tabela 13: OSNOVNI PODATKI IZ BILANCE STANJA IZVOZNIKOV V LETU 2005
(AJPES - Podatki iz bilance stanja gospodarskih družb za leto 2005)

v mio SIT

		DRUGE DRUŽBE		VSE DRUŽBE	
		3		4 = 1 + 3	
		31.12.05	31.12.04	31.12.05	31.12.04
BILANČNA VSOTA		7.930.093,6	6.860.802,2	24.217.833,3	18.994.765,0
I.	SREDSTVA	6.685.852,7	5.797.088,8	17.964.624,0	16.034.968,8
	A. Stalna sredstva	4.356.144,5	3.857.609,2	11.110.564,4	10.022.538,6
	1. Neopredmetena dolgoročna sredstva	77.134,4	53.887,6	352.339,1	320.237,2
	2. Opredmetena osnovna sredstva	2.975.177,6	2.650.566,7	7.248.538,8	6.708.135,8
	3. Dolgoročne finančne naložbe	1.303.832,5	1.153.154,8	3.509.686,5	2.994.165,5
	B. Gibljiva sredstva	2.296.655,1	1.915.402,5	6.769.654,7	5.941.478,6
	1. Zaloge	324.790,0	257.247,6	1.526.229,6	1.348.206,0
	2. Poslovne terjatve	1.087.752,1	887.791,4	3.417.149,6	2.974.970,1
	- dolgoročne poslovne terjatve	290.146,6	216.402,5	391.972,4	282.791,7
	- kratkoročne poslovne terjatve	797.605,5	671.388,8	3.025.177,2	2.692.178,4
	3. Kratkoročne finančne naložbe	718.738,0	643.906,9	1.443.855,6	1.299.120,7
	4. Dobroimetje pri bankah, čeki in gotovina	165.375,0	126.456,7	382.419,9	319.181,7
	C. Aktivne časovne razmejitve	33.053,2	24.077,1	84.404,9	70.951,7
II.	OBVEZNOSTI DO VIROV SREDSTEV	6.685.852,7	5.797.088,8	17.964.624,0	16.034.968,8
	A. Kapital	2.124.954,9	1.887.955,8	7.737.747,4	7.156.432,1
	1. Vpoklicani kapital	974.035,6	880.694,7	2.801.678,2	2.650.616,9
	2. Kapitalske rezerve	254.181,0	206.669,3	915.162,9	878.620,2
	3. Rezerve iz dobička	209.852,7	203.014,7	1.099.623,1	1.039.664,0
	4. Preneseni čisti dobiček	277.478,9	215.582,1	1.023.794,0	797.342,5
	5. Prenesena čista izguba	143.323,0	110.575,4	278.143,6	228.215,0
	6. Čisti dobiček poslovnega leta	142.637,6	116.377,0	511.370,1	447.387,4
	7. Čista izguba poslovnega leta	65.346,9	63.676,1	126.403,1	119.184,6
	8. Prevrednotovalni popravki kapitala	475.439,0	439.869,5	1.790.665,7	1.690.200,7
	B. Rezervacije	94.471,4	95.387,3	280.540,1	276.089,7
	C. Finančne in poslovne obveznosti	4.411.260,0	3.756.819,7	9.761.143,0	8.425.785,7
	1. Dolgoročne finančne in poslovne obveznosti	2.679.138,8	2.333.813,1	4.339.282,0	3.788.630,7
	2. Kratkoročne finančne in poslovne obveznosti	1.732.121,2	1.423.006,6	5.421.861,0	4.637.155,0
	D. Pasivne časovne razmejitve	55.166,5	56.926,1	185.193,5	176.661,3

Tabela 14: POSLOVNI REZULTATI IZVOZNIKOV PO DEJAVNOSTIH V LETIH 2004 IN 2005
(AJPES - Podatki iz izkaza poslovnega izida in bilance stanja gospodarskih družb za leti 2004 in 2005)

- v mio SIT

DEJAVNOST	ŠT. DRUŽB (celo število)		ŠT. ZAPOSLENIH (na dve decimali)		PRIHODKI SKUPAJ		ČISTI PRIHODKI OD PRODAJE NA TUJEM TRGU		ČISTI DOBIČEK		ČISTA IZGUBA		NETO ČISTI DOBIČEK/IZGUBA		SREDSTVA stanje na dan 31.12.		
	2004	2005	2004	2005	2004	2005	2004	2005	2004	2005	2004	2005	2004	2005	2004	2005	
A Kmetijstvo, lov, gozdarstvo	IZVOZNIKI	128	137	4.917,69	4.941,72	101.409,9	106.868,3	6.889,1	10.549,6	2.311,2	2.208,3	3.878,3	3.161,3	-1.567,1	-953,0	121.932,0	144.393,3
	Pretežni izvozniki	14	19	66,69	271,28	1.678,1	7.252,7	927,5	4.297,4	109,9	84,0	389,7	512,4	-279,8	-428,4	2.680,5	8.944,4
	DRUGE DRUŽBE	397	396	1.868,84	1.818,78	48.111,3	41.468,2	0,0	0,0	583,9	630,7	2.682,3	784,2	-2.098,4	-153,5	58.226,1	46.959,6
	SKUPAJ	525	533	6.786,53	6.760,50	149.521,2	148.336,5	6.889,1	10.549,6	2.895,1	2.839,0	6.560,6	3.945,5	-3.665,5	-1.106,5	180.158,1	191.352,9
B Ribništvo	IZVOZNIKI	4	6	56,15	92,65	1.689,7	1.754,9	170,7	201,0	18,4	8,7	18,9	93,7	-0,5	-85,0	1.200,1	2.197,0
	Pretežni izvozniki	-	-	-	-	-	-	-	-	-	-	-	-	0,0	0,0	-	-
	DRUGE DRUŽBE	24	22	47,19	12,41	397,3	225,3	0,0	0,0	0,4	6,8	65,6	15,8	-65,2	-9,0	1.326,3	333,8
	SKUPAJ	28	28	103,34	105,06	2.087,0	1.980,2	170,7	201,0	18,8	15,5	84,5	109,5	-65,7	-94,0	2.526,4	2.530,8
C Rudarstvo	IZVOZNIKI	17	19	3.464,88	2.476,97	50.397,3	44.255,6	2.934,9	3.310,4	764,3	790,6	537,1	2.630,3	227,2	-1.839,7	76.154,5	63.850,3
	Pretežni izvozniki	2	1	0,04	0,00	5,8	10,0	5,4	0,1	0,0	0,2	8,7	0,0	-8,7	0,2	148,5	16,7
	DRUGE DRUŽBE	50	46	604,37	1.365,87	10.077,6	16.826,4	0,0	0,0	688,5	285,8	723,3	844,1	-34,8	-558,3	19.557,1	30.603,6
	SKUPAJ	67	65	4.069,25	3.842,84	60.474,9	61.082,0	2.934,9	3.310,4	1.452,8	1.076,4	1.260,4	3.474,4	192,4	-2.398,0	95.711,6	94.453,9
D Predelovalne dejavnosti	IZVOZNIKI	2.818	2.907	188.833,23	189.802,10	4.450.310,2	4.710.878,8	2.616.702,4	2.864.144,7	194.576,1	198.801,2	46.792,8	49.091,0	147.783,3	149.710,2	4.080.402,1	4.410.128,9
	Pretežni izvozniki	941	959	123.608,90	123.086,28	3.076.531,7	3.338.637,3	2.378.921,1	2.629.791,1	138.534,0	148.658,1	25.473,2	25.609,8	113.060,8	123.048,3	2.686.926,2	2.943.624,1
	DRUGE DRUŽBE	3.972	3.932	20.526,97	18.624,70	272.903,3	255.514,8	0,0	0,0	11.624,1	13.711,3	10.771,7	7.052,2	852,4	6.659,1	282.662,6	290.595,6
	SKUPAJ	6.790	6.839	209.360,20	208.426,80	4.723.213,5	4.966.393,6	2.616.702,4	2.864.144,7	206.200,2	212.512,5	57.564,5	56.143,2	148.635,7	156.369,3	4.363.064,7	4.700.724,5

Nadaljevanje na naslednji strani

Tabela 14: POSLOVNI REZULTATI IZVOZNIKOV PO DEJAVNOSTIH V LETIH 2004 IN 2005
(AJPES - Podatki iz izkaza poslovnega izida in bilance stanja gospodarskih družb za leti 2004 in 2005)

- v mio SIT

DEJAVNOST	ŠT. DRUŽB (celo število)	ŠT. ZAPOSLENIH (na dve decimaliki)		PRIHODKI SKUPAJ		ČISTI PRIHODKI OD PRODAJE NA TUJEM TRGU		ČISTI DOBIČEK		ČISTA IZGUBA		NETO ČISTI DOBIČEK/IZGUBA		SREDSTVA stanje na dan 31.12.			
		2004	2005	2004	2005	2004	2005	2004	2005	2004	2005	2004	2005	2004	2005		
E Oskrba z elektriko, plinom in vodo	IZVOZNIKI	23	26	5.975,53	6.040,87	276.187,8	342.900,1	21.978,1	38.412,3	11.160,0	11.949,0	1.111,4	1.038,6	10.048,6	10.910,4	749.829,5	790.985,4
	Pretežni izvozniki	4	7	6,21	15,77	3.877,3	30.465,0	3.481,4	20.941,0	13,1	235,6	4,2	29,0	8,9	206,6	1.506,1	6.978,7
	DRUGE DRUŽBE	143	168	5.707,56	5.716,91	160.445,0	167.665,6	0,0	0,0	8.776,3	7.859,4	279,8	288,9	8.496,5	7.570,5	473.134,9	505.572,2
	SKUPAJ	166	194	11.683,09	11.757,78	436.632,8	510.565,7	21.978,1	38.412,3	19.936,3	19.808,4	1.391,2	1.327,5	18.545,1	18.480,9	1.222.964,4	1.296.557,6
F Gradbeništvo	IZVOZNIKI	324	348	16.150,90	15.688,94	419.595,0	441.925,0	43.832,8	45.362,1	8.327,0	9.518,3	5.854,0	5.524,5	2.473,0	3.993,8	348.956,2	393.514,3
	Pretežni izvozniki	53	61	1.278,72	1.163,33	35.251,6	18.890,3	23.376,5	16.143,8	704,4	822,0	260,7	133,4	443,7	688,6	22.014,6	10.113,8
	DRUGE DRUŽBE	3.399	3.796	24.559,96	26.789,64	429.802,9	526.198,8	0,0	0,0	14.050,5	19.788,6	12.008,4	6.665,9	2.042,1	13.122,7	390.075,2	1.456.225,7
	SKUPAJ	3.723	4.144	40.710,86	42.478,58	849.397,9	968.123,8	43.832,8	45.362,1	22.377,5	29.306,9	17.862,4	12.190,4	4.515,1	17.116,5	739.031,4	1.849.740,0
G Trgovina, popravila motornih vozil	IZVOZNIKI	3.532	3.718	54.630,38	58.743,91	3.604.546,9	4.125.638,7	440.355,2	584.946,5	97.817,4	112.261,2	19.063,1	12.299,5	78.754,3	99.961,7	2.124.059,8	2.457.798,2
	Pretežni izvozniki	844	873	3.143,06	3.252,90	313.901,5	374.553,4	238.780,2	294.208,3	11.512,3	12.507,7	2.572,3	2.096,1	8.940,0	10.411,6	169.274,3	196.115,0
	DRUGE DRUŽBE	9.425	9.146	27.423,93	24.221,91	862.691,5	778.169,9	0,0	0,0	24.100,6	25.891,8	20.719,2	16.884,5	3.381,4	9.007,3	650.024,6	656.529,5
	SKUPAJ	12.957	12.864	82.054,31	82.965,82	4.467.238,4	4.903.808,6	440.355,2	584.946,5	121.918,0	138.153,0	39.782,3	29.184,0	82.135,7	108.969,0	2.774.084,4	3.114.327,7
H Gostinstvo	IZVOZNIKI	84	69	2.504,20	2.525,31	30.822,2	31.652,8	12.443,9	11.979,8	1.677,2	1.815,0	551,3	867,9	1.125,9	947,1	86.297,1	93.236,5
	Pretežni izvozniki	23	17	1.290,27	1.100,93	15.135,3	14.018,2	10.725,7	9.813,6	982,9	1.304,4	417,7	17,8	565,2	1.286,6	53.379,2	49.746,0
	DRUGE DRUŽBE	1.676	1.784	10.935,60	11.838,72	132.475,5	136.948,0	0,0	0,0	5.169,1	5.672,3	8.764,2	7.311,3	-3.595,1	-1.639,0	242.534,1	253.006,1
	SKUPAJ	1.760	1.853	13.439,80	14.364,03	163.297,7	168.600,8	12.443,9	11.979,8	6.846,3	7.487,3	9.315,5	8.179,2	-2.469,2	-691,9	328.831,2	346.242,6

Nadaljevanje na naslednji strani

Tabela 14: POSLOVNI REZULTATI IZVOZNIKOV PO DEJAVNOSTIH V LETIH 2004 IN 2005
(AJPES - Podatki iz izkaza poslovnega izida in bilance stanja gospodarskih družb za leti 2004 in 2005)

- v mio SIT

DEJAVNOST	ŠT. DRUŽB (celo število)	ŠT. ZAPOSLENIH (na dve decimaliki)		PRIHODKI SKUPAJ		ČISTI PRIHODKI OD PRODAJE NA TUJEM TRGU		ČISTI DOBIČEK		ČISTA IZGUBA		NETO ČISTI DOBIČEK/IZGUBA		SREDSTVA stanje na dan 31.12.			
		2004	2005	2004	2005	2004	2005	2004	2005	2004	2005	2004	2005	2004	2005		
I Promet, skladiščenje, zveze	IZVOZNIKI	869	917	32.052,03	33.732,26	777.964,7	845.287,4	229.280,7	258.232,1	38.163,1	50.994,4	14.870,8	20.994,3	23.292,3	30.000,1	1.179.096,0	1.217.478,1
	Pretežni izvozniki	355	364	4.608,06	5.651,39	186.597,9	253.017,7	144.295,3	196.062,2	8.251,8	10.052,5	1.362,6	5.410,5	6.889,2	4.642,0	207.707,4	268.528,4
	DRUGE DRUŽBE	1.331	1.403	5.628,46	5.153,79	121.262,6	161.018,2	0,0	0,0	6.945,9	10.399,3	1.790,0	3.787,5	5.155,9	6.611,8	159.597,2	196.907,7
	SKUPAJ	2.200	2.320	37.680,49	38.886,05	899.227,3	1.006.305,6	229.280,7	258.232,1	45.109,0	61.393,7	16.660,8	24.781,8	28.448,2	36.611,9	1.338.693,2	1.414.385,8
J Finančno posredništvo	IZVOZNIKI	43	46	467,33	595,59	20.399,6	24.404,1	1.187,9	1.542,0	2.366,8	2.733,1	131,0	706,0	2.235,8	2.027,1	89.741,4	147.133,5
	Pretežni izvozniki	8	9	8,46	14,37	940,3	753,2	296,4	288,2	403,2	459,0	68,5	38,1	334,7	420,9	6.488,2	6.979,1
	DRUGE DRUŽBE	542	573	1.721,99	2.073,63	106.891,6	113.409,9	0,0	0,0	17.975,9	16.647,5	2.734,0	3.597,9	15.241,9	13.049,6	912.813,1	1.081.811,4
	SKUPAJ	585	619	2.189,32	2.669,22	127.291,2	137.814,0	1.187,9	1.542,0	20.342,7	19.380,6	2.865,0	4.303,9	17.477,7	15.076,7	1.002.554,5	1.228.944,9
K Nepremični- ne, najem, poslovne storitve	IZVOZNIKI	1.830	1.967	18.980,60	20.860,50	695.736,9	700.137,1	144.255,9	152.773,3	52.666,3	44.555,2	3.447,9	5.520,4	49.218,4	39.034,8	1.076.577,3	1.408.983,6
	Pretežni izvozniki	441	491	2.568,94	2.822,67	106.570,4	106.041,4	73.135,3	78.408,1	7.463,0	4.745,8	900,6	1.366,6	6.562,4	3.379,2	108.786,1	113.973,6
	DRUGE DRUŽBE	9.224	9.887	26.643,44	27.430,97	533.438,6	590.018,0	0,0	0,0	60.543,1	60.022,0	26.081,2	24.439,3	34.461,9	35.582,7	1.706.465,5	1.899.455,8
	SKUPAJ	11.054	11.854	45.624,04	48.291,47	1.229.175,5	1.290.155,1	144.255,9	152.773,3	113.209,4	104.577,2	29.529,1	29.959,7	83.680,3	74.617,5	2.783.042,8	3.308.439,4
L Javna uprava, obramba, socialno zavarovanje	IZVOZNIKI	1	1	72,33	65,47	879,9	780,2	11,0	0,0	0,0	0,0	16,9	94,3	-16,9	-94,3	1.022,7	1.225,1
	Pretežni izvozniki	-	-	-	-	-	-	-	-	-	-	-	-	-	-	-	-
	DRUGE DRUŽBE	3	2	1.240,26	233,76	39.150,3	4.232,3	0,0	0,0	1.054,0	38,4	0,0	0,0	1.054,0	38,4	964.298,4	13.224,8
	SKUPAJ	4	3	1.312,59	299,23	40.030,2	5.012,5	11,0	0,0	1.054,0	38,4	16,9	94,3	1.037,1	-55,9	965.321,1	14.449,9

Nadaljevanje na naslednji strani

Tabela 14: POSLOVNI REZULTATI IZVOZNIKOV PO DEJAVNOSTIH V LETIH 2004 IN 2005
(AJPES - Podatki iz izkaza poslovnega izida in bilance stanja gospodarskih družb za leti 2004 in 2005)

- v mio SIT

DEJAVNOST	ŠT. DRUŽB (celo število)		ŠT. ZAPOSLENIH (na dve decimaliki)		PRIHODKI SKUPAJ		ČISTI PRIHODKI OD PRODAJE NA TUJEM TRGU		ČISTI DOBIČEK		ČISTA IZGUBA		NETO ČISTI DOBIČEK/IZGUBA		SREDSTVA stanje na dan 31.12.		
	2004	2005	2004	2005	2004	2005	2004	2005	2004	2005	2004	2005	2004	2005	2004	2005	
M Izobraževalne	IZVOZNIKI	44	52	270,33	169,14	3.855,1	3.694,1	389,2	379,0	147,5	157,3	100,3	48,3	47,2	109,0	3.145,8	3.244,1
	Pretežni izvozniki	8	6	16,20	8,31	351,7	246,1	233,1	166,5	9,4	5,5	36,1	5,0	-26,7	0,5	246,1	81,6
	DRUGE DRUŽBE	417	411	940,34	1.041,00	10.746,9	10.917,6	0,0	0,0	715,8	528,0	444,1	376,9	271,7	151,1	16.059,0	13.464,7
	SKUPAJ	461	463	1.210,67	1.210,14	14.602,0	14.611,7	389,2	379,0	863,3	685,3	544,4	425,2	318,9	260,1	19.204,8	16.708,8
N Zdravstvo, socialno varstvo	IZVOZNIKI	23	24	782,91	747,93	11.492,6	9.925,4	1.321,7	1.329,8	499,1	480,1	6,6	64,7	492,5	415,4	15.625,2	11.040,8
	Pretežni izvozniki	4	4	8,10	7,81	141,6	249,2	131,2	246,2	8,2	15,7	0,0	2,0	8,2	13,7	248,6	88,8
	DRUGE DRUŽBE	513	588	2.708,29	3.048,19	34.391,4	38.822,0	0,0	0,0	1.838,4	2.272,5	779,0	617,8	1.059,4	1.654,7	51.417,4	60.352,6
	SKUPAJ	536	612	3.491,20	3.796,12	45.884,0	48.747,4	1.321,7	1.329,8	2.337,5	2.752,6	785,6	682,5	1.551,9	2.070,1	67.042,6	71.393,4
O Druge javne, skupne in osebne storitve	IZVOZNIKI	135	148	3.278,05	3.762,44	81.562,5	96.521,1	39.658,0	46.679,2	9.445,6	10.791,7	527,6	196,1	8.918,0	10.595,6	108.594,8	133.562,2
	Pretežni izvozniki	23	25	1.579,82	1.643,13	43.538,9	50.806,1	37.820,5	44.620,7	4.950,5	5.794,6	4,4	9,1	4.946,1	5.785,5	52.967,7	57.416,3
	DRUGE DRUŽBE	1.077	1.172	5.059,36	4.984,79	92.842,1	96.618,7	0,0	0,0	4.776,9	4.659,3	2.635,1	7.353,9	2.141,8	-2.694,6	176.467,6	180.809,6
	SKUPAJ	1.212	1.320	8.337,41	8.747,23	174.404,6	193.139,8	39.658,0	46.679,2	14.222,5	15.451,0	3.162,7	7.550,0	11.059,8	7.901,0	285.062,4	314.371,8
Skupaj	IZVOZNIKI	9.875	10.385	332.436,54	340.245,80	10.526.850,3	11.486.623,6	3.561.411,5	4.019.841,8	419.940,0	447.064,1	96.908,0	102.330,9	323.032,0	344.733,2	10.062.634,5	11.278.771,3
	Pretežni izvozniki	2.720	2.836	138.183,47	139.038,17	3.784.522,1	4.194.940,6	2.912.129,6	3.294.987,2	172.942,7	184.685,1	31.498,7	35.229,8	141.444,0	149.455,3	3.312.373,5	3.662.606,5
	DRUGE DRUŽBE	32.193	33.326	135.616,56	134.355,07	2.855.627,9	2.938.053,7	0,0	0,0	158.843,4	168.413,7	90.477,9	80.020,2	68.365,5	88.393,5	6.104.659,1	6.685.852,7
	SKUPAJ	42.068	43.711	468.053,10	474.600,87	13.382.478,2	14.424.677,3	3.561.411,5	4.019.841,8	578.783,4	615.477,8	187.385,9	182.351,1	391.397,5	433.126,7	16.167.293,6	17.964.624,0

Tabela 15: NEKATERI KAZALNIKI POSLOVNE USPEŠNOSTI IZVOZNIKOV IN DRUGIH GOSPODARSKIH DRUŽB V LETIH 2004 IN 2005
(AJPES - Podatki iz bilance stanja in izkaza poslovnega izida gospodarskih družb za leti 2004 in 2005)

DRUŽBE	LETO	ŠTEVILO ZAPOS. NA DRUŽBO	ČISTI PRIHODKI OD PRODAJE NA TUJEM TRGU/ ČISTI PRIHODKI OD PRODAJE	POSLOVNI PRIHODKI/ POSLOVNI ODHODKI	STROŠKI DELA/ DODANA VREDNOST		PRIHODKI/ ZAPOSLjeni		DODANA VREDNOST/ ZAPOSLjeni		NETO ČISTI DOBIČEK OZ. IZGUBA/ ZAPOSLjeni		NETO ČISTI DOBIČEK OZ. IZGUBA/ POVP. VREDNOST KAPITALA		FINANČNE IN POSLOVNE OBVEZNI./ KAPITAL	KAPITAL. POKRITOST DOLGOR. SREDSTEV	DOLGOR. POKRITOST DOLGOR. SREDSTEV IN ZALOG	KRATKOR. SREDSTVA/ KRATKOR. OBVEZN.
					v %	v 1000 SIT	v %	v 1000 SIT	v %	v 1000 SIT	v %	v %						
1. IZVOZNIKI	2004	33,66	35,5	1,042	60,6	31.665,7	7.167,7	971,7	3,4	6,4	0,891	0,849	0,941	0,871				
	2005	32,76	36,5	1,040	61,6	33.759,8	7.399,2	1.013,2	3,2	6,3	0,953	0,819	0,926	0,843				
2. Pretežni izvozniki	2004	50,80	81,1	1,052	60,1	27.387,7	7.032,6	1.023,6	4,4	8,3	0,849	0,933	0,959	0,917				
	2005	49,03	82,4	1,047	61,3	30.171,1	7.338,1	1.074,9	4,3	8,3	0,895	0,922	0,943	0,889				
3. DRUGE DRUŽBE	2004	4,21	0,0	1,032	65,1	21.056,6	5.466,2	504,1	1,2	3,5	1,877	0,483	0,993	0,979				
	2005	4,03	0,0	1,040	64,5	21.867,8	5.866,0	657,9	1,4	4,4	2,076	0,457	0,985	0,959				
VSE DRUŽBE (1+3)	2004	11,13	28,3	1,040	61,6	28.591,8	6.674,7	836,2	2,6	5,6	1,173	0,698	0,961	0,906				
	2005	10,86	29,5	1,040	62,3	30.393,3	6.965,2	912,6	2,5	5,8	1,261	0,673	0,948	0,880				

Tabela 16: OSNOVNI PODATKI IZ IZKAZA POSLOVNEGA IZIDA GOSPODARSKIH DRUŽB GLEDE NA OBLIKO LASTNINE V LETU 2005
(AJPES - Podatki iz izkaza poslovnega izida gospodarskih družb za leto 2005)

v mio SIT

	SKUPAJ		ZASEBNE	
	2005	2004	2005	2004
1. PRIHODKI SKUPAJ	14.424.677,3	13.225.193,3	7.596.470,6	6.796.594,6
1.1. Poslovni prihodki	14.017.861,7	12.793.864,5	7.382.867,1	6.586.352,4
- Čisti prihodki od prodaje na dom. trgu	9.620.190,7	8.899.682,8	5.305.594,7	4.793.027,9
- Čisti prihodki od prodaje na tujem trgu	4.019.841,8	3.538.859,7	1.931.301,7	1.662.311,3
- Sprememba vrednosti zalog proizvodov in nedokončane proizvodnje	50.453,5	50.821,9	28.762,6	26.316,9
- Usredstveni lastni proizvodi in lastne storitve	39.406,6	38.895,4	10.722,3	9.142,0
- Subvencije, dotacije, regresi, kompenz. in drugi prihod., povezani s poslovnimi učinki	75.546,8	92.021,5	15.508,3	29.622,6
- Drugi poslovni prihodki	212.422,3	173.583,2	90.977,5	65.931,7
1.2. Finančni prihodki	331.708,3	359.731,8	170.393,2	170.062,7
- Finančni prihodki iz deležev	121.793,9	122.317,8	61.055,6	52.266,9
- Finančni prihodki iz dolgoročnih terjatev	33.822,2	39.162,7	19.360,0	21.901,6
- Finančni prihodki iz kratkoročnih terjatev	176.092,3	198.251,4	89.977,6	95.894,2
1.3. Izredni prihodki	75.107,3	71.597,0	43.210,4	40.179,4
- Subvencije, dotacije in podobni prihodki, ki niso povezani s poslovnimi učinki	11.997,9	12.957,3	8.640,0	9.718,0
- Drugi izredni prihodki	63.109,4	58.639,7	34.570,4	30.461,4
2. ODHODKI SKUPAJ	13.871.338,9	12.740.908,4	7.286.157,9	6.509.964,7
2.1. Poslovni odhodki	13.474.880,6	12.296.628,5	7.070.101,2	6.283.498,6
- Stroški blaga, materiala in storitev	10.580.361,4	9.578.828,1	5.713.318,1	5.068.454,2
- Stroški dela:	2.058.897,6	1.899.909,4	1.003.235,5	886.228,0
Stroški plač	1.448.812,9	1.338.982,2	713.627,8	630.996,2
Stroški pokojninskih in drugih zavarov.	264.308,4	245.197,6	125.497,5	111.479,6
Drugi stroški dela	345.776,3	315.729,6	164.110,2	143.752,2
- Odpisi vrednosti	703.806,2	697.565,7	305.810,4	282.167,2
- Drugi poslovni odhodki	131.815,4	120.325,3	47.737,1	46.649,3
2.2. Finančni odhodki	360.594,9	409.266,2	197.716,6	206.780,6
- Prevrednotovalni finančni odhodki	101.617,5	122.691,4	53.062,7	58.742,7
- Fin. odhodki za obresti in iz drugih obvezn.	258.977,4	286.574,7	144.653,9	148.037,8
2.3. Izredni odhodki	35.863,3	35.013,7	18.340,1	19.685,5
- Kritje izgube iz prejšnjih obdobj	8.494,1	6.074,0	3.990,7	5.230,7
- Drugi izredni odhodki	27.369,2	28.939,7	14.349,4	14.454,8
3. CELOTNI DOBIČEK	735.766,2	662.055,7	422.032,6	380.711,1
4. CELOTNA IZGUBA	182.427,8	177.770,7	111.719,9	94.081,2
5. Davki	137.359,3	99.775,4	78.860,5	61.376,2
6. Odloženi davki	-17.147,6	-	-7.186,7	-
7. ČISTI DOBIČEK	615.477,8	562.725,2	349.536,1	319.591,3
8. ČISTA IZGUBA	182.351,1	178.215,7	110.897,2	94.337,6
9. NETO ČISTI DOBIČEK / IZGUBA	433.126,7	384.509,5	238.638,9	225.253,7
10. BILANČNI DOBIČEK	1.599.745,9	1.279.729,8	1.057.245,5	813.891,4
11. BILANČNA IZGUBA	421.348,0	364.298,6	278.027,5	218.145,3
12. NETO BILANČNI DOBIČEK / IZGUBA	1.178.398,0	915.431,2	779.218,0	595.746,1
13. ŠTEVILO ZAPOSLENIH (na dve decimalki)	474.600,87	461.943,52	249.344,52	235.183,77
14. ŠTEVILO DRUŽB (celo število)	43.711	-	41.506	-

Nadaljevanje na naslednji strani

Tabela 16: **OSNOVNI PODATKI IZ IZKAZA POSLOVNEGA IZIDA GOSPODARSKIH DRUŽB GLEDE NA OBLIKO LASTNINE V LETU 2005**
(AJPES - Podatki iz izkaza poslovnega izida gospodarskih družb za leto 2005)

v mio SIT

	ZADRUŽNE		MEŠANE	
	2005	2004	2005	2004
1. PRIHODKI SKUPAJ	169.768,8	158.902,1	5.506.833,5	5.225.961,5
1.1. Poslovni prihodki	166.685,8	155.613,6	5.346.134,7	5.045.644,6
- Čisti prihodki od prodaje na dom. trgu	153.901,5	147.683,5	3.449.935,9	3.326.442,9
- Čisti prihodki od prodaje na tujem trgu	9.215,1	4.289,4	1.731.397,0	1.567.211,5
- Sprememba vrednosti zalog proizvodov in nedokončane proizvodnje	-278,0	211,2	20.185,3	21.043,8
- Usredstveni lastni proizvodi in lastne storitve	183,1	221,9	22.899,3	23.474,1
- Subvencije, dotacije, regresi, kompenz. in drugi prihod., povezani s poslovnimi učinki	486,8	433,8	15.138,7	19.930,7
- Drugi poslovni prihodki	3.177,4	2.774,0	106.578,6	87.541,6
1.2. Finančni prihodki	1.928,7	1.971,1	136.938,8	157.595,7
- Finančni prihodki iz deležev	484,0	564,1	52.637,5	57.742,7
- Finančni prihodki iz dolgoročnih terjatev	332,5	124,2	12.706,5	13.860,2
- Finančni prihodki iz kratkoročnih terjatev	1.112,1	1.282,8	71.594,8	85.992,9
1.3. Izredni prihodki	1.154,3	1.317,4	23.760,0	22.721,2
- Subvencije, dotacije in podobni prihodki, ki niso povezani s poslovnimi učinki	214,1	317,3	1.849,5	2.320,1
- Drugi izredni prihodki	940,1	1.000,1	21.910,5	20.401,0
2. ODHODKI SKUPAJ	170.027,3	159.505,7	5.298.498,2	5.057.144,9
2.1. Poslovni odhodki	167.191,8	156.377,3	5.146.442,5	4.881.061,5
- Stroški blaga, materiala in storitev	146.360,1	135.941,9	3.978.679,8	3.737.568,7
- Stroški dela:	15.708,6	15.239,1	801.995,3	775.630,6
Stroški plač	11.099,4	10.743,1	557.736,3	540.932,6
Stroški pokojninskih in drugih zavarov.	1.836,9	1.784,1	102.477,5	98.557,6
Drugi stroški dela	2.772,4	2.712,0	141.781,5	136.140,5
- Odpisi vrednosti	4.510,3	4.509,1	309.220,0	316.624,8
- Drugi poslovni odhodki	612,7	687,3	56.547,4	51.237,4
2.2. Finančni odhodki	2.269,5	2.635,8	136.658,9	163.697,4
- Prevrednotovalni finančni odhodki	297,9	433,3	41.165,0	51.068,3
- Fin. odhodki za obresti in iz drugih obvezn.	1.971,6	2.202,5	95.493,9	112.629,1
2.3. Izredni odhodki	565,9	492,6	15.396,8	12.386,0
- Križje izgube iz prejšnjih obdobj	21,7	4,4	4.480,2	677,7
- Drugi izredni odhodki	544,3	488,1	10.916,6	11.708,3
3. CELOTNI DOBIČEK	1.490,5	1.363,2	259.378,6	228.993,6
4. CELOTNA IZGUBA	1.749,0	1.966,7	51.043,4	60.177,0
5. Davki	274,5	129,0	48.260,7	31.985,9
6. Odloženi davki	-9,7	-	-6.278,3	-
7. ČISTI DOBIČEK	1.228,8	1.238,3	218.011,3	197.071,8
8. ČISTA IZGUBA	1.752,1	1.970,9	51.658,6	60.241,0
9. NETO ČISTI DOBIČEK / IZGUBA	-523,3	-732,5	166.352,8	136.830,7
10. BILANČNI DOBIČEK	3.394,9	2.718,6	460.797,9	401.500,7
11. BILANČNA IZGUBA	4.692,0	4.335,2	101.384,9	105.505,6
12. NETO BILANČNI DOBIČEK / IZGUBA	-1.297,0	-1.616,6	359.413,0	295.995,1
13. ŠTEVILO ZAPOSLENIH (na dve decimalki)	3.987,90	4.067,51	176.128,64	177.456,72
14. ŠTEVILO DRUŽB (celo število)	353	-	1.534	-

Nadaljevanje na naslednji strani

Tabela 16: OSNOVNI PODATKI IZ IZKAZA POSLOVNEGA IZIDA GOSPODARSKIH DRUŽB GLEDE NA OBLIKO LASTNINE V LETU 2005
(AJPES - Podatki iz izkaza poslovnega izida gospodarskih družb za leto 2005)

v mio SIT

	DRŽAVNE		DRUŽBENE		NI PODATKA	
	2005	2004	2005	2004	2005	2004
1. PRIHODKI SKUPAJ	1.126.557,5	1.022.153,5	1.254,6	3,7	23.792,4	21.577,9
1.1. Poslovni prihodki	1.097.251,2	984.892,0	1.253,2	3,7	23.669,6	21.358,1
- Čisti prihodki od prodaje na dom. trgu	702.202,1	624.974,2	19,8	3,7	8.536,7	7.550,6
- Čisti prihodki od prodaje na tujem. trgu	332.793,5	291.830,9	1.057,5	0,0	14.077,1	13.216,6
- Sprememba vrednosti zalog proizvodov in nedokončane proizvodnje	1.022,5	3.400,3	176,0	0,0	585,2	-150,3
- Usredstveni lastni proizvodi in lastne storitve	5.590,8	6.055,0	0,0	0,0	11,2	2,5
- Subvencije, dotacije, regresi, kompenz. in drugi prihod., povezani s poslovnimi učinki	44.018,0	41.542,8	0,0	0,0	395,1	491,5
- Drugi poslovni prihodki	11.624,5	17.088,9	0,0	0,0	64,3	247,1
1.2. Finančni prihodki	22.405,4	29.973,7	1,3	0,0	41,0	128,6
- Finančni prihodki iz deležev	7.614,3	11.741,5	0,0	0,0	2,4	2,6
- Finančni prihodki iz dolgoročnih terjatev	1.423,0	3.276,4	0,0	0,0	0,2	0,3
- Finančni prihodki iz kratkoročnih terjatev	13.368,1	14.955,7	1,3	0,0	38,4	125,7
1.3. Izredni prihodki	6.900,9	7.287,7	0,0	0,0	81,8	91,2
- Subvencije, dotacije in podobni prihodki, ki niso povezani s poslovnimi učinki	1.294,1	601,1	0,0	0,0	0,2	0,8
- Drugi izredni prihodki	5.606,8	6.686,7	0,0	0,0	81,6	90,4
2. ODHODKI SKUPAJ	1.091.286,5	993.494,4	1.345,4	3,7	24.023,6	20.795,1
2.1. Poslovni odhodki	1.066.049,7	955.293,8	1.341,2	3,7	23.754,3	20.393,7
- Stroški blaga, materiala in storitev	722.310,1	621.259,9	1.278,3	3,7	18.415,0	15.599,8
- Stroški dela:	233.954,3	219.230,2	46,3	0,0	3.957,6	3.581,5
Stroški plač	163.467,9	153.708,9	32,3	0,0	2.849,3	2.601,5
Stroški pokojninskih in drugih zavarov.	33.972,6	32.927,9	5,4	0,0	518,5	448,5
Drugi stroški dela	36.513,9	32.593,4	8,6	0,0	589,8	531,6
- Odpisi vrednosti	82.978,0	93.134,5	15,3	0,0	1.272,1	1.130,1
- Drugi poslovni odhodki	26.807,2	21.669,1	1,4	0,0	109,6	82,2
2.2. Finančni odhodki	23.688,7	35.781,4	4,1	0,0	257,0	371,0
- Prevrednotovalni finančni odhodki	7.088,5	12.378,9	0,6	0,0	2,8	68,2
- Fin. odhodki za obresti in iz drugih obvezn.	16.600,2	23.402,5	3,5	0,0	254,2	302,8
2.3. Izredni odhodki	1.548,2	2.419,2	0,0	0,0	12,3	30,4
- Kritične izgube iz prejšnjih obdobj	0,0	161,2	0,0	0,0	1,6	0,0
- Drugi izredni odhodki	1.548,2	2.258,0	0,0	0,0	10,7	30,4
3. CELOTNI DOBIČEK	52.145,4	50.105,1	0,6	0,1	718,6	882,6
4. CELOTNA IZGUBA	16.874,4	21.446,0	91,4	0,0	949,7	99,8
5. Davki	9.877,4	6.275,2	0,1	0,0	86,1	9,2
6. Odloženi davki	-3.539,7	-	0,0	-	-133,3	-
7. ČISTI DOBIČEK	45.977,8	43.950,3	0,4	0,0	723,2	873,4
8. ČISTA IZGUBA	17.044,6	21.566,4	91,4	0,0	907,2	99,8
9. NETO ČISTI DOBIČEK / IZGUBA	28.933,3	22.383,9	-90,9	0,0	-184,0	773,6
10. BILANČNI DOBIČEK	77.545,1	60.525,3	0,5	0,0	762,1	1.093,7
11. BILANČNA IZGUBA	37.097,6	35.897,0	91,4	0,0	54,6	415,4
12. NETO BILANČNI DOBIČEK / IZGUBA	40.447,5	24.628,2	-90,9	0,0	707,4	678,3
13. ŠTEVILO ZAPOSLENIH (na dve decimalki)	44.206,91	44.360,42	13,77	0,00	919,13	875,10
14. ŠTEVILO DRUŽB (celo število)	270	-	5	-	43	-

Tabela 17: OSNOVNI PODATKI IZ BILANCE STANJA GOSPODARSKIH DRUŽB GLEDE NA OBLIKO LASTNINE V LETU 2005
(AJPES - Podatki iz bilance stanja gospodarskih družb za leto 2005)

v mio SIT

		SKUPAJ		ZASEBNE	
		31.12.05	31.12.04	31.12.05	31.12.04
BILANČNA VSOTA		24.217.833,3	18.994.765,0	12.396.569,7	8.088.859,0
I.	SREDSTVA	17.964.624,0	16.034.968,8	8.032.208,0	6.843.588,2
	A. Stalna sredstva	11.110.564,4	10.022.538,6	4.115.725,9	3.561.815,3
	1. Neopredmetena dolgoročna sredstva	352.339,1	320.237,2	209.964,8	191.940,1
	2. Opredmetena osnovna sredstva	7.248.538,8	6.708.135,8	2.490.084,8	2.162.597,6
	3. Dolgoročne finančne naložbe	3.509.686,5	2.994.165,5	1.415.676,3	1.207.277,6
	B. Gibljava sredstva	6.769.654,7	5.941.478,6	3.867.513,3	3.242.458,8
	1. Zaloge	1.526.229,6	1.348.206,0	826.413,7	708.767,6
	2. Poslovne terjatve	3.417.149,6	2.974.970,1	1.953.915,8	1.638.009,8
	- dolgoročne poslovne terjatve	391.972,4	282.791,7	274.974,3	199.105,4
	- kratkoročne poslovne terjatve	3.025.177,2	2.692.178,4	1.678.941,5	1.438.904,5
	3. Kratkoročne finančne naložbe	1.443.855,6	1.299.120,7	795.258,4	666.329,1
	4. Dobroimetje pri bankah, čeki in gotovina	382.419,9	319.181,7	291.925,4	229.352,2
	C. Aktivne časovne razmejitev	84.404,9	70.951,7	48.968,8	39.314,1
II.	OBVEZNOSTI DO VIROV SREDSTEV	17.964.624,0	16.034.968,8	8.032.208,0	6.843.588,2
	A. Kapital	7.737.747,4	7.156.432,1	2.948.036,4	2.626.044,5
	1. Vpoklicani kapital	2.801.678,2	2.650.616,9	1.002.457,6	903.343,1
	2. Kapitalske rezerve	915.162,9	878.620,2	418.316,7	392.440,7
	3. Rezerve iz dobička	1.099.623,1	1.039.664,0	325.930,6	335.458,3
	4. Preneseni čisti dobiček	1.023.794,0	797.342,5	708.745,0	515.491,3
	5. Prenesena čista izguba	278.143,6	228.215,0	184.583,0	139.616,0
	6. Čisti dobiček poslovnega leta	511.370,1	447.387,4	313.702,8	277.136,2
	7. Čista izguba poslovnega leta	126.403,1	119.184,6	84.588,3	70.936,6
	8. Prevrednotovalni popravki kapitala	1.790.665,7	1.690.200,7	448.055,1	412.727,6
	B. Rezervacije	280.540,1	276.089,7	64.366,4	71.354,0
	C. Finančne in poslovne obveznosti	9.761.143,0	8.425.785,7	4.939.059,9	4.067.429,9
	1. Dolgoročne finančne in poslovne obveznosti	4.339.282,0	3.788.630,7	1.831.715,4	1.524.765,7
	2. Kratkoročne finančne in poslovne obveznosti	5.421.861,0	4.637.155,0	3.107.344,5	2.542.664,3
	D. Pasivne časovne razmejitev	185.193,5	176.661,3	80.745,2	78.759,8

Nadaljevanje na naslednji strani

Tabela 17: OSNOVNI PODATKI IZ BILANCE STANJA GOSPODARSKIH DRUŽB GLEDE NA OBLIKO LASTNINE V LETU 2005 (AJPES - Podatki iz bilance stanja gospodarskih družb za leto 2005)

v mio SIT

		ZADRUŽNE		MEŠANE	
		31.12.05	31.12.04	31.12.05	31.12.04
	BILANČNA VSOTA	186.820,7	125.805,8	8.119.405,0	7.420.469,2
I.	SREDSTVA	120.950,9	111.616,3	6.766.084,1	6.179.812,7
	A. Stalna sredstva	68.871,2	64.771,2	4.359.963,4	3.950.532,4
	1. Neopredmetena dolgoročna sredstva	623,1	759,8	121.755,9	108.896,3
	2. Opredmetena osnovna sredstva	48.175,4	47.191,4	2.738.822,7	2.624.667,6
	3. Dolgoročne finančne naložbe	20.072,7	16.820,0	1.499.384,8	1.216.968,6
	B. Gibliva sredstva	51.260,2	46.323,4	2.382.204,5	2.207.751,3
	1. Zaloge	15.897,8	14.866,0	570.911,3	521.669,3
	2. Poslovne terjatve	29.029,8	26.071,6	1.216.783,6	1.113.992,7
	- dolgoročne poslovne terjatve	486,4	564,8	94.554,4	67.924,0
	- kratkoročne poslovne terjatve	28.543,4	25.506,8	1.122.229,2	1.046.068,7
	3. Kratkoročne finančne naložbe	3.716,6	3.327,0	529.193,2	507.577,7
	4. Dobroimetje pri bankah, čeki in gotovina	2.616,0	2.058,8	65.316,3	64.511,7
	C. Aktivne časovne razmejitve	819,5	521,7	23.916,2	21.528,9
II.	OBVEZNOSTI DO VIROV SREDSTEV	120.950,9	111.616,3	6.766.084,1	6.179.812,7
	A. Kapital	56.694,7	52.497,1	3.543.470,4	3.313.190,6
	1. Vpoklicani kapital	41.098,7	39.218,4	1.269.485,1	1.233.665,3
	2. Kapitalske rezerve	828,6	691,9	305.279,7	287.806,1
	3. Rezerve iz dobička	5.884,0	3.850,3	646.162,0	590.446,4
	4. Preneseni čisti dobiček	2.231,0	1.688,9	278.272,7	250.547,8
	5. Prenesena čista izguba	3.108,4	2.543,2	65.800,4	65.141,3
	6. Čisti dobiček poslovnega leta	1.089,1	1.021,6	161.348,6	137.722,7
	7. Čista izguba poslovnega leta	1.424,2	1.715,6	28.852,2	36.670,2
	8. Prevrednotovalni popravki kapitala	10.095,9	10.284,8	977.574,9	914.813,8
	B. Rezervacije	2.011,0	2.154,7	133.071,2	129.321,6
	C. Finančne in poslovne obveznosti	61.090,1	55.854,7	2.998.629,9	2.654.665,6
	1. Dolgoročne finančne in poslovne obveznosti	11.648,1	10.618,7	1.076.380,6	902.164,5
	2. Kratkoročne finančne in poslovne obveznosti	49.442,0	45.236,0	1.922.249,3	1.752.501,0
	D. Pasivne časovne razmejitve	1.155,1	1.109,8	90.912,5	82.635,0

Nadaljevanje na naslednji strani

Tabela 17: OSNOVNI PODATKI IZ BILANCE STANJA GOSPODARSKIH DRUŽB GLEDE NA OBLIKO LASTNINE V LETU 2005
(AJPES - Podatki iz bilance stanja gospodarskih družb za leto 2005)

v mio SIT

		DRŽAVNE		DRUŽBENE		NI PODATKA	
		31.12.05	31.12.04	31.12.05	31.12.04	31.12.05	31.12.04
BILANČNA VSOTA		3.485.319,9	3.332.172,0	1.319,7	5,3	28.398,3	27.453,8
I.	SREDSTVA	3.016.447,9	2.873.364,7	1.319,7	5,3	27.613,5	26.581,7
A. Stalna sredstva		2.544.213,2	2.424.995,2	247,4	0,0	21.543,4	20.424,4
1.	Neopredmetena dolgoročna sredstva	19.791,2	18.583,3	159,6	0,0	44,5	57,7
2.	Opredmetena osnovna sredstva	1.950.066,9	1.853.454,3	87,8	0,0	21.301,2	20.225,0
3.	Dolgoročne finančne naložbe	574.355,1	552.957,6	0,0	0,0	197,6	141,7
B. Gibljava sredstva		461.642,0	438.907,7	1.072,3	5,3	5.962,4	6.032,1
1.	Zaloge	111.044,5	101.978,6	630,7	0,0	1.331,5	924,5
2.	Poslovne terjatve	214.319,2	193.707,2	373,0	3,0	2.728,2	3.185,8
	- dolgoročne poslovne terjatve	21.759,9	15.185,7	0,0	0,0	197,4	11,9
	- kratkoročne poslovne terjatve	192.559,3	178.521,5	373,0	3,0	2.530,8	3.174,0
3.	Kratkoročne finančne naložbe	114.586,8	120.598,8	4,0	0,0	1.096,5	1.288,0
4.	Dobroimetje pri bankah, čeki in gotovina	21.691,4	22.623,0	64,6	2,2	806,2	633,7
C. Aktivne časovne razmejitev		10.592,7	9.461,8	0,0	0,0	107,7	125,1
II.	OBVEZNOSTI DO VIROV SREDSTEV	3.016.447,9	2.873.364,7	1.319,7	5,3	27.613,5	26.581,7
A. Kapital		1.172.042,2	1.147.339,8	-80,4	4,2	17.584,0	17.355,8
1.	Vpoklicani kapital	475.927,0	461.640,6	10,5	4,2	12.699,4	12.745,3
2.	Kapitalske rezerve	189.824,1	196.527,2	0,0	0,0	913,8	1.154,2
3.	Rezerve iz dobička	121.054,2	109.432,0	0,0	0,0	592,3	477,2
4.	Preneseni čisti dobiček	34.016,3	28.987,2	0,0	0,0	529,0	627,4
5.	Prenesena čista izguba	24.619,2	20.556,4	0,0	0,0	32,6	358,0
6.	Čisti dobiček poslovnega leta	35.005,2	31.048,3	0,4	0,0	223,9	458,7
7.	Čista izguba poslovnega leta	11.425,0	9.804,9	91,4	0,0	22,0	57,3
8.	Prevrednotovalni popravki kapitala	352.259,6	350.065,9	0,0	0,0	2.680,2	2.308,5
B. Rezervacije		80.101,4	72.434,3	0,0	0,0	990,0	825,1
C. Finančne in poslovne obveznosti		1.752.003,5	1.639.736,2	1.388,9	1,0	8.970,8	8.098,3
1.	Dolgoročne finančne in poslovne obveznosti	1.415.497,2	1.346.755,1	0,0	0,0	4.040,6	4.326,7
2.	Kratkoročne finančne in poslovne obveznosti	336.506,3	292.981,1	1.388,9	1,0	4.930,1	3.771,6
D. Pasivne časovne razmejitev		12.300,8	13.854,4	11,2	0,0	68,7	302,4

Tabela 19: NEKATERI KAZALNIKI POSLOVNE USPEŠNOSTI GOSPODARSKIH DRUŽB GLEDE NA OBLIKO LASTNINE V LETIH 2004 IN 2005
(AJPES - Podatki iz bilance stanja in izkaza poslovnega izida gospodarskih družb za leti 2004 in 2005)

DRUŽBE GLEDE NA OBLIKO LASTNINE	Leto	ŠTEVILO ZAPOSLENIH NA DRUŽBO	ČISTI PRIHODKI OD PRODAJE NA TUJEM TRGU/ ČISTI PRIHODKI OD PRODAJE		POSLOVNI PRIHODKI/ POSLOVNI ODHODKI	STROŠKI DELA/ DODANA VREDNOST	PRIHODKI/ ZAPOSLENI	DODANA VREDNOST/ ZAPOSLENI	NETO ČISTI DOBIČEK OZ. IZGUBA/ ZAPOSLENI
			v %	v %					
ZASEBNE	2004	5,98	25,8	1,047	60,6	28.621,5	6.235,2	934,5	
	2005	6,01	26,7	1,044	61,9	30.465,8	6.504,3	957,1	
ZADRUŽNE	2004	11,78	2,9	0,994	80,0	39.054,8	4.682,5	-215,2	
	2005	11,30	5,6	0,997	79,7	42.571,0	4.943,2	-131,2	
MEŠANE	2004	111,84	32,5	1,032	63,0	29.136,0	6.884,8	714,0	
	2005	114,82	33,4	1,039	61,2	31.266,0	7.442,9	944,5	
DRŽAVNE	2004	166,18	27,8	1,039	60,4	25.590,6	8.264,7	892,0	
	2005	163,73	32,2	1,029	67,2	25.483,7	7.875,1	654,5	
DRUŽBENE	2004	2,78	30,0	0,918	103,2	9.952,0	4.370,5	-1.318,9	
	2005	2,75	98,2	0,934	-	91.111,1	-	-6.608,6	
NI PODATKA	2004	22,95	63,7	1,045	63,0	24.690,9	6.474,9	836,3	
	2005	21,38	62,3	0,996	76,9	25.885,8	5.597,7	-200,2	
SKUPAJ	2004	11,13	28,3	1,040	61,6	28.591,8	6.674,7	836,2	
	2005	10,86	29,5	1,040	62,3	30.393,3	6.965,2	912,6	

Nadaljevanje na naslednji strani

Tabela 19: NEKATERI KAZALNIKI POSLOVNE USPEŠNOSTI GOSPODARSKIH DRUŽB GLEDE NA OBLIKO LASTNINE V LETIH 2004 IN 2005
(AJPES - Podatki iz bilance stanja in izkaza poslovnega izida gospodarskih družb za leti 2004 in 2005)

DRUŽBE GLEDE NA OBLIKO LASTNINE	Leto	NETO ČISTI DOBIČEK OZ. IZGUBA/POVPREČNA VREDNOST SREDSTEV v %		NETO ČISTI DOBIČEK OZ. IZGUBA/POVPREČNA VREDNOST KAPITALA v %		FINANČNE IN POSLOVNE OBVEZNOSTI/ KAPITAL	KAPITALSKA POKRITOST DOLGOROČNIH SREDSTEV	DOLGOROČNA POKRITOST DOLGOROČNIH SREDSTEV IN ZALOG	KRATKOROČNA SREDSTVA/ KRATKOROČNE OBVEZNOSTI
ZASEBNE	2004	3,5	8,7	1,531	0,706	0,942	0,902		
	2005	3,2	8,6	1,675	0,671	0,929	0,883		
ZADRUŽNE	2004	-0,8	-1,7	1,073	0,800	0,811	0,674		
	2005	-0,5	-1,0	1,078	0,817	0,825	0,705		
MEŠANE	2004	2,2	4,0	0,792	0,831	0,954	0,889		
	2005	2,6	4,9	0,846	0,795	0,946	0,865		
DRŽAVNE	2004	1,4	3,4	1,402	0,486	1,006	1,042		
	2005	1,0	2,5	1,495	0,457	0,996	0,973		
DRUŽBENE	2004	-4,4	-9,2	1,088	1,079	1,015	1,014		
	2005	-13,7	-	-	-	-	0,315		
NIPODATKA	2004	2,8	4,3	0,467	0,849	1,054	1,282		
	2005	-0,7	-1,1	0,510	0,809	0,980	0,908		
SKUPAJ	2004	2,6	5,6	1,173	0,698	0,961	0,906		
	2005	2,5	5,8	1,261	0,673	0,948	0,880		

Tabela 20: **OSNOVNI PODATKI IZ IZKAZA POSLOVNEGA IZIDA GOSPODARSKIH DRUŽB GLEDE NA POREKLO KAPITALA V LETU 2005 (AJPES - Podatki iz izkaza poslovnega izida gospodarskih družb za leto 2005)**

v mio SIT

	SKUPAJ		DOMAČE	
	2005	2004	2005	2004
1. PRIHODKI SKUPAJ	14.424.677,3	13.225.193,3	11.187.661,2	10.398.271,7
1.1. Poslovni prihodki	14.017.861,7	12.793.864,5	10.867.349,6	10.048.178,1
- Čisti prihodki od prodaje na dom. trgu	9.620.190,7	8.899.682,8	7.964.844,5	7.419.471,5
- Čisti prihodki od prodaje na tujem trgu	4.019.841,8	3.538.859,7	2.601.202,3	2.330.189,6
- Sprememba vrednosti zalog proizvodov in nedokončane proizvodnje	50.453,5	50.821,9	28.783,1	45.052,8
- Usredstveni lastni proizvodi in lastne storitve	39.406,6	38.895,4	37.318,2	36.338,4
- Subvencije, dotacije, regresi, kompenz. in drugi prihod., povezani s poslovnimi učinki	75.546,8	92.021,5	68.304,4	69.516,7
- Drugi poslovni prihodki	212.422,3	173.583,2	166.897,1	147.609,0
1.2. Finančni prihodki	331.708,3	359.731,8	261.118,3	291.499,3
- Finančni prihodki iz deležev	121.793,9	122.317,8	108.473,1	109.615,2
- Finančni prihodki iz dolgoročnih terjatev	33.822,2	39.162,7	17.698,1	23.864,4
- Finančni prihodki iz kratkoročnih terjatev	176.092,3	198.251,4	134.947,1	158.019,7
1.3. Izredni prihodki	75.107,3	71.597,0	59.193,4	58.594,4
- Subvencije, dotacije in podobni prihodki, ki niso povezani s poslovnimi učinki	11.997,9	12.957,3	8.031,9	8.184,0
- Drugi izredni prihodki	63.109,4	58.639,7	51.161,5	50.410,4
2. ODHODKI SKUPAJ	13.871.338,9	12.740.908,4	10.780.121,1	10.061.028,1
2.1. Poslovni odhodki	13.474.880,6	12.296.628,5	10.456.221,7	9.691.511,6
- Stroški blaga, materiala in storitev	10.580.361,4	9.578.828,1	8.083.195,8	7.448.865,8
- Stroški dela:	2.058.897,6	1.899.909,4	1.701.822,8	1.577.174,4
Stroški plač	1.448.812,9	1.338.982,2	1.197.579,1	1.112.791,7
Stroški pokojninskih in drugih zavarov.	264.308,4	245.197,6	219.291,5	203.899,6
Drugi stroški dela	345.776,3	315.729,6	284.952,2	260.483,1
- Odpisi vrednosti	703.806,2	697.565,7	559.615,1	563.591,3
- Drugi poslovni odhodki	131.815,4	120.325,3	111.588,1	101.880,2
2.2. Finančni odhodki	360.594,9	409.266,2	292.128,0	338.434,5
- Prevrednotovalni finančni odhodki	101.617,5	122.691,4	85.284,5	109.571,3
- Fin. odhodki za obresti in iz drugih obvezn.	258.977,4	286.574,7	206.843,5	228.863,2
2.3. Izredni odhodki	35.863,3	35.013,7	31.771,5	31.082,0
- Kritje izgube iz prejšnjih obdobj	8.494,1	6.074,0	7.595,6	5.003,6
- Drugi izredni odhodki	27.369,2	28.939,7	24.175,8	26.078,4
3. CELOTNI DOBIČEK	735.766,2	662.055,7	548.200,8	487.940,1
4. CELOTNA IZGUBA	182.427,8	177.770,7	140.660,7	150.696,5
5. Davki	137.359,3	99.775,4	100.499,7	67.342,8
6. Odloženi davki	-17.147,6	-	-12.466,0	-
7. ČISTI DOBIČEK	615.477,8	562.725,2	460.619,1	420.912,1
8. ČISTA IZGUBA	182.351,1	178.215,7	141.112,7	151.011,3
9. NETO ČISTI DOBIČEK / IZGUBA	433.126,7	384.509,5	319.506,4	269.900,8
10. BILANČNI DOBIČEK	1.599.745,9	1.279.729,8	1.152.458,9	925.370,4
11. BILANČNA IZGUBA	421.348,0	364.298,6	297.776,6	269.497,1
12. NETO BILANČNI DOBIČEK / IZGUBA	1.178.398,0	915.431,2	854.682,3	655.873,3
13. ŠTEVILO ZAPOSLENIH (na dve decimalki)	474.600,87	461.943,52	402.904,18	394.754,57
14. ŠTEVILO DRUŽB (celo število)	43.711	-	38.757	-

Nadaljevanje na naslednji strani

Tabela 20: OSNOVNI PODATKI IZ IZKAZA POSLOVNEGA IZIDA GOSPODARSKIH DRUŽB GLEDE NA POREKLO KAPITALA V LETU 2005
(AJPES - Podatki iz izkaza poslovnega izida gospodarskih družb za leto 2005)

v mio SIT

	TUJE		MEŠANE	
	2005	2004	2005	2004
1. PRIHODKI SKUPAJ	2.060.903,6	1.790.545,1	1.176.112,5	1.036.376,4
1.1. Poslovni prihodki	1.999.181,2	1.737.541,1	1.151.330,8	1.008.145,4
- Čisti prihodki od prodaje na dom. trgu	1.223.446,3	1.085.221,9	431.899,8	394.989,4
- Čisti prihodki od prodaje na tujem trgu	735.765,6	616.178,0	682.874,0	592.492,1
- Sprememba vrednosti zalog proizvodov in nedokončane proizvodnje	10.721,9	2.394,1	10.948,5	3.375,0
- Usredstveni lastni proizvodi in lastne storitve	1.059,1	1.193,2	1.029,3	1.363,8
- Subvencije, dotacije, regresi, kompenz. in drugi prihod., povezani s poslovnimi učinki	5.773,3	21.092,0	1.469,1	1.412,8
- Drugi poslovni prihodki	22.415,1	11.461,9	23.110,1	14.512,3
1.2. Finančni prihodki	48.162,0	43.177,3	22.428,1	25.055,3
- Finančni prihodki iz deležev	8.586,5	7.258,3	4.734,3	5.444,2
- Finančni prihodki iz dolgoročnih terjatev	11.839,0	10.244,9	4.285,1	5.053,3
- Finančni prihodki iz kratkoročnih terjatev	27.736,5	25.674,0	13.408,7	14.557,7
1.3. Izredni prihodki	13.560,4	9.826,8	2.353,5	3.175,8
- Subvencije, dotacije in podobni prihodki, ki niso povezani s poslovnimi učinki	3.435,1	4.471,2	530,8	302,1
- Drugi izredni prihodki	10.125,2	5.355,6	1.822,7	2.873,7
2. ODHODKI SKUPAJ	1.970.931,2	1.692.478,0	1.120.286,5	987.402,3
2.1. Poslovni odhodki	1.921.086,2	1.641.991,3	1.097.572,7	963.125,6
- Stroški blaga, materiala in storitev	1.601.285,9	1.359.940,4	895.879,7	770.021,9
- Stroški dela:	214.222,5	188.976,9	142.852,3	133.758,2
Stroški plač	150.907,1	133.543,5	100.326,7	92.647,0
Stroški pokojninskih in drugih zavarov.	27.244,8	24.547,8	17.772,1	16.750,2
Drugi stroški dela	36.070,6	30.885,6	24.753,5	24.360,9
- Odpisi vrednosti	93.398,7	82.733,7	50.792,4	51.240,7
- Drugi poslovni odhodki	12.179,0	10.340,3	8.048,3	8.104,9
2.2. Finančni odhodki	47.615,4	47.997,5	20.851,5	22.834,2
- Prevrednotovalni finančni odhodki	11.075,6	9.415,3	5.257,4	3.704,8
- Fin. odhodki za obresti in iz drugih obvezn.	36.539,8	38.582,1	15.594,1	19.129,4
2.3. Izredni odhodki	2.229,5	2.489,2	1.862,4	1.442,5
- Kritje izgube iz prejšnjih obdobj	465,9	885,9	432,6	184,5
- Drugi izredni odhodki	1.763,6	1.603,4	1.429,8	1.257,9
3. CELOTNI DOBIČEK	123.202,2	119.588,7	64.363,2	54.526,8
4. CELOTNA IZGUBA	33.229,8	21.521,6	8.537,3	5.552,7
5. Davki	25.790,2	22.427,7	11.069,4	10.004,9
6. Odloženi davki	-3.995,3	-	-686,3	-
7. ČISTI DOBIČEK	101.034,0	97.271,3	53.824,6	44.541,8
8. ČISTA IZGUBA	32.856,6	21.631,8	8.381,8	5.572,6
9. NETO ČISTI DOBIČEK / IZGUBA	68.177,5	75.639,4	45.442,8	38.969,2
10. BILANČNI DOBIČEK	313.362,3	236.301,5	133.924,8	118.057,8
11. BILANČNA IZGUBA	97.808,5	73.677,1	25.762,9	21.124,4
12. NETO BILANČNI DOBIČEK / IZGUBA	215.553,9	162.624,5	108.161,8	96.933,4
13. ŠTEVILO ZAPOSLENIH (na dve decimaliki)	42.019,80	38.724,87	29.676,89	28.464,08
14. ŠTEVILO DRUŽB (celo število)	3.284	-	1.670	-

Tabela 21: **OSNOVNI PODATKI IZ BILANCE STANJA GOSPODARSKIH DRUŽB GLEDE NA POREKLO KAPITALA V LETU 2005**
(AJPES - Podatki iz bilance stanja gospodarskih družb za leto 2005)

v mio SIT

		SKUPAJ		DOMAČE	
		31.12.05	31.12.04	31.12.05	31.12.04
BILANČNA VSOTA		24.217.833,3	18.994.765,0	18.621.441,3	15.872.274,5
I.	SREDSTVA	17.964.624,0	16.034.968,8	14.608.851,5	13.171.084,6
	A. Stalna sredstva	11.110.564,4	10.022.538,6	9.443.670,0	8.565.015,6
	1. Neopredmetena dolgoročna sredstva	352.339,1	320.237,2	201.108,7	173.779,7
	2. Opredmetena osnovna sredstva	7.248.538,8	6.708.135,8	6.171.401,0	5.771.997,1
	3. Dolgoročne finančne naložbe	3.509.686,5	2.994.165,5	3.071.160,3	2.619.238,8
	B. Gibljava sredstva	6.769.654,7	5.941.478,6	5.098.429,1	4.547.244,2
	1. Zaloge	1.526.229,6	1.348.206,0	1.181.159,9	1.070.757,2
	2. Poslovne terjatve	3.417.149,6	2.974.970,1	2.446.898,9	2.180.535,4
	- dolgoročne poslovne terjatve	391.972,4	282.791,7	114.989,3	80.833,2
	- kratkoročne poslovne terjatve	3.025.177,2	2.692.178,4	2.331.909,6	2.099.702,2
	3. Kratkoročne finančne naložbe	1.443.855,6	1.299.120,7	1.210.689,9	1.077.379,3
	4. Dobroimetje pri bankah, čeki in gotovina	382.419,9	319.181,7	259.680,4	218.572,3
	C. Aktivne časovne razmejitve	84.404,9	70.951,7	66.752,4	58.824,7
II.	OBVEZNOSTI DO VIROV SREDSTEV	17.964.624,0	16.034.968,8	14.608.851,5	13.171.084,6
	A. Kapital	7.737.747,4	7.156.432,1	6.459.105,5	5.977.404,0
	1. Vpoklicani kapital	2.801.678,2	2.650.616,9	2.405.446,0	2.259.324,5
	2. Kapitalske rezerve	915.162,9	878.620,2	631.169,5	628.205,9
	3. Rezerve iz dobička	1.099.623,1	1.039.664,0	1.000.152,2	936.379,4
	4. Preneseni čisti dobiček	1.023.794,0	797.342,5	731.635,4	578.422,7
	5. Prenesena čista izguba	278.143,6	228.215,0	191.182,1	158.269,4
	6. Čisti dobiček poslovnega leta	511.370,1	447.387,4	370.985,5	314.216,6
	7. Čista izguba poslovnega leta	126.403,1	119.184,6	90.480,0	94.990,6
	8. Prevrednotovalni popravki kapitala	1.790.665,7	1.690.200,7	1.601.379,0	1.514.114,9
	B. Rezervacije	280.540,1	276.089,7	245.453,8	240.247,0
	C. Finančne in poslovne obveznosti	9.761.143,0	8.425.785,7	7.782.717,8	6.832.150,0
	1. Dolgoročne finančne in poslovne obveznosti	4.339.282,0	3.788.630,7	3.364.581,5	2.972.982,8
	2. Kratkoročne finančne in poslovne obveznosti	5.421.861,0	4.637.155,0	4.418.136,3	3.859.167,2
	D. Pasivne časovne razmejitve	185.193,5	176.661,3	121.574,4	121.283,7

Nadaljevanje na naslednji strani

Tabela 21: OSNOVNI PODATKI IZ BILANCE STANJA GOSPODARSKIH DRUŽB GLEDE NA
POREKLO KAPITALA V LETU 2005
(AJPES - Podatki iz bilance stanja gospodarskih družb za leto 2005)

v mio SIT

		TUJE		MEŠANE	
		31.12.05	31.12.04	31.12.05	31.12.04
	BILANČNA VSOTA	4.260.767,1	1.956.247,6	1.335.624,9	1.166.242,9
I.	SREDSTVA	2.153.216,3	1.798.627,5	1.202.556,2	1.065.256,7
	A. Stalna sredstva	1.016.415,8	890.663,4	650.478,6	566.859,5
	1. Neopredmetena dolgoročna sredstva	132.684,2	130.437,8	18.546,2	16.019,7
	2. Opredmetena osnovna sredstva	622.384,2	532.549,6	454.753,6	403.589,1
	3. Dolgoročne finančne naložbe	261.347,4	227.676,0	177.178,8	147.250,7
	B. Gibljiva sredstva	1.123.229,2	899.991,6	547.996,4	494.242,7
	1. Zaloge	212.410,3	171.164,2	132.659,4	106.284,6
	2. Poslovne terjatve	672.907,1	527.861,4	297.343,6	266.573,3
	- dolgoročne poslovne terjatve	231.403,8	167.194,8	45.579,3	34.763,7
	- kratkoročne poslovne terjatve	441.503,3	360.666,6	251.764,3	231.809,6
	3. Kratkoročne finančne naložbe	145.714,8	130.102,3	87.450,9	91.639,1
	4. Dobroimetje pri bankah, čeki in gotovina	92.197,0	70.863,7	30.542,5	29.745,7
	C. Aktivne časovne razmejitve	13.571,3	7.972,5	4.081,2	4.154,5
II.	OBVEZNOSTI DO VIROV SREDSTEV	2.153.216,3	1.798.627,5	1.202.556,2	1.065.256,7
	A. Kapital	716.719,7	659.857,8	561.922,1	519.170,3
	1. Vpoklicani kapital	176.391,1	185.202,6	219.841,1	206.089,8
	2. Kapitalske rezerve	235.649,2	205.303,3	48.344,2	45.111,0
	3. Rezerve iz dobička	28.891,4	35.729,3	70.579,5	67.555,3
	4. Preneseni čisti dobiček	210.098,8	142.942,9	82.059,8	75.976,9
	5. Prenesena čista izguba	68.437,0	53.857,3	18.524,5	16.088,3
	6. Čisti dobiček poslovnega leta	90.275,5	92.029,7	50.109,1	41.141,1
	7. Čista izguba poslovnega leta	29.265,2	19.298,9	6.657,9	4.895,1
	8. Prevrednotovalni popravki kapitala	73.115,9	71.806,2	116.170,8	104.279,6
	B. Rezervacije	18.601,2	19.257,2	16.485,1	16.585,5
	C. Finančne in poslovne obveznosti	1.389.327,9	1.095.598,6	589.097,3	498.037,1
	1. Dolgoročne finančne in poslovne obveznosti	746.928,7	620.395,0	227.771,8	195.252,9
	2. Kratkoročne finančne in poslovne obveznosti	642.399,2	475.203,6	361.325,5	302.784,2
	D. Pasivne časovne razmejitve	28.567,4	23.913,8	35.051,7	31.463,8

Tabela 22: GOSPODARSKE DRUŽBE GLEDE NA POREKLO KAPITALA PO DEJAVNOSTIH V LETIH 2004 IN 2005
(AJPES - Podatki iz izkaza poslovnega izida in bilance stanja gospodarskih družb za leti 2004 in 2005)

- v mio SIT

DEJAVNOST	DRUŽBE GLEDE NA POREKLO KAPITALA	ŠT. DRUŽB (celo število)		ŠT. ZAPOSLENIH (na dve decimaliki)		PRIHODKI SKUPAJ		ČISTI PRIHODKI OD PRODAJE NA TUJEM TRGU		ČISTI DOBIČEK		ČISTA IZGUBA		NETO ČISTI DOBIČEK/IZGUBA		SREDSTVA stanje na dan 31.12.	
		2004	2005	2004	2005	2004	2005	2004	2005	2004	2005	2004	2005	2004	2005	2004	2005
A Kmetijstvo, lov, gozdarstvo	DOMAČE	495	498	6.739,24	6.712,77	147.559,1	146.708,5	6.693,6	10.414,4	2.858,3	2.799,7	3.773,2	3.773,2	-3.536,7	-973,5	178.096,6	189.377,9
	TUJE	19	25	30,54	27,78	1.498,3	1.142,0	132,6	99,7	29,1	20,2	76,3	20,0	-47,2	0,2	814,4	710,7
	MESANE	11	10	16,75	19,95	463,8	486,0	62,9	35,5	7,7	19,1	89,3	152,3	-81,6	-133,2	1.247,1	1.264,3
	SKUPAJ	525	533	6.786,53	6.760,50	149.521,2	148.336,5	6.889,1	10.549,6	2.895,1	2.839,0	3.945,5	3.945,5	-3.665,5	-1.106,5	180.158,1	191.352,9
B Ribištvo	DOMAČE	27	26	102,84	105,06	2.084,1	1.976,6	170,7	201,0	18,8	15,5	83,5	107,7	-64,7	-92,2	2.523,8	2.511,7
	TUJE	-	1	-	0,00	-	0,0	-	0,0	-	0,0	-	-	-	-1,8	-	15,9
	MESANE	1	1	0,50	0,00	2,9	3,6	0,0	0,0	0,0	0,0	1,0	0,0	-1,0	0,0	2,6	3,2
	SKUPAJ	28	28	103,34	105,06	2.087,0	1.980,2	170,7	201,0	18,8	15,5	84,5	109,5	-65,7	-94,0	2.526,4	2.530,8
C Rudarstvo	DOMAČE	60	59	4.018,93	3.810,69	59.299,2	60.348,7	2.851,9	3.310,3	1.427,9	1.004,6	1.163,6	3.393,9	264,3	-2.389,3	92.231,3	90.838,0
	TUJE	4	3	3,00	1,90	272,7	62,9	81,5	0,0	24,9	0,0	6,9	65,3	18,0	-65,3	1.791,9	1.769,2
	MESANE	3	3	47,32	30,25	903,0	670,4	1,5	0,1	0,0	71,8	89,9	15,2	-89,9	56,6	1.688,4	1.846,7
	SKUPAJ	67	65	4.069,25	3.842,84	60.474,9	61.082,0	2.934,9	3.310,4	1.452,8	1.076,4	1.260,4	3.474,4	192,4	-2.398,0	95.711,6	94.453,9
D Predelovalne dejavnosti	DOMAČE	6.235	6.259	170.183,21	169.386,29	3.395.193,9	3.543.775,7	1.641.897,1	1.795.332,4	118.747,7	135.464,5	53.651,4	49.720,2	65.096,3	85.744,3	3.265.066,7	3.550.092,8
	TUJE	236	256	19.371,07	19.016,03	620.868,9	644.411,7	471.170,3	480.673,9	57.488,0	44.065,1	1.597,9	3.744,9	55.890,1	40.320,2	591.754,6	624.166,1
	MESANE	319	324	19.805,92	20.024,48	707.150,7	778.206,2	503.635,0	588.138,4	29.964,5	32.982,9	2.315,2	2.678,1	27.649,3	30.304,8	506.243,4	526.465,6
	SKUPAJ	6.790	6.839	209.360,20	208.426,80	4.723.213,5	4.966.393,6	2.616.702,4	2.864.144,7	206.200,2	212.512,5	57.564,5	56.143,2	148.635,7	156.369,3	4.363.064,7	4.700.724,5
E Oskrba z elektriko, plinom, vodo	DOMAČE	152	175	11.025,53	11.125,49	400.918,7	451.018,7	8.184,2	15.915,9	19.763,0	19.070,3	1.250,5	1.290,0	18.512,5	17.780,3	1.063.982,0	1.134.142,4
	TUJE	5	9	9,21	9,07	2.395,1	23.936,8	834,8	9.293,5	25,1	117,9	32,5	37,5	-7,4	80,4	2.095,4	5.919,3
	MESANE	9	10	648,35	623,22	33.319,0	35.610,2	12.959,1	13.202,9	148,2	620,2	108,2	0,0	40,0	620,2	156.887,0	156.495,9
	SKUPAJ	166	194	11.683,09	11.757,78	436.632,8	510.565,7	21.978,1	38.412,3	19.936,3	19.808,4	1.391,2	1.327,5	18.545,1	18.480,9	1.222.964,4	1.296.557,6

Nadaljevanje na naslednji strani

Tabela 22: GOSPODARSKE DRUŽBE GLEDE NA POREKLO KAPITALA PO DEJAVNOSTIH V LEIH 2004 IN 2005
(AJPES - Podatki iz izkaza poslovnega izida in bilance stanja gospodarskih družb za leti 2004 in 2005)

- v mio SIT

DEJAVNOST	DRUŽBE GLEDE NA POREKLO KAPITALA	ŠT. DRUŽB (celo število)		ŠT. ZAPOSLENIH (na dve decimali)		PRIHODKI SKUPAJ		ČISTI PRIHODKI OD PRODAJE NA TUJEM TRGU		ČISTI DOBIČEK		ČISTA IZGUBA		NETO ČISTI DOBIČEK/IZGUBA		SREDSTVA stanje na dan 31.12.	
		2004	2005	2004	2005	2004	2005	2004	2005	2004	2005	2004	2005	2004	2005	2004	2005
F Gradbeni- štvo	DOMAČE	3.036	3.188	36.885,72	38.146,16	786.417,9	907.565,1	27.036,0	38.659,8	20.807,5	27.302,5	16.207,2	10.845,7	4.600,3	16.456,8	681.693,9	1.785.765,6
	TUJE	545	790	2.922,74	3.170,40	33.007,3	41.730,5	4.393,3	5.124,3	972,7	1.413,0	1.574,6	1.195,9	-601,9	2.17,1	38.675,8	48.437,6
	MEŠANE	142	166	902,40	1.162,02	29.972,7	18.828,2	12.403,5	1.578,0	597,3	591,4	80,6	148,8	516,7	442,6	18.661,7	15.536,8
	SKUPAJ	3.723	4.144	40.710,86	42.478,58	849.397,9	968.123,8	43.832,8	45.362,1	22.377,5	29.306,9	17.862,4	12.190,4	4.515,1	17.116,5	739.031,4	1.849.740,0
G Trgovina, popravila motornih vozil	DOMAČE	11.309	11.139	69.562,09	69.239,62	3.376.072,7	3.617.130,9	278.498,7	333.028,6	90.851,6	95.033,0	31.611,9	20.278,7	59.239,7	74.754,3	2.272.728,8	2.480.693,0
	TUJE	1.062	1.146	9.760,84	10.706,73	820.075,9	1.079.674,2	111.235,0	199.014,4	24.242,3	32.147,5	6.679,3	6.417,2	17.563,0	25.730,3	344.571,1	459.937,6
	MEŠANE	586	579	2.731,38	3.019,47	271.089,8	207.003,5	50.621,5	52.903,5	6.824,1	10.972,5	1.491,1	2.488,1	5.333,0	8.484,4	156.784,5	173.697,1
	SKUPAJ	12.957	12.864	82.054,31	82.965,82	4.467.238,4	4.903.808,6	440.355,2	584.946,5	121.918,0	138.153,0	39.782,3	29.184,0	82.135,7	108.969,0	2.774.084,4	3.114.327,7
H Gostinstvo	DOMAČE	1.600	1.670	11.492,28	12.066,18	141.762,6	142.541,6	11.535,0	11.049,0	5.795,8	6.239,7	8.573,2	7.322,6	-2.777,4	-1.082,9	290.723,1	299.341,0
	TUJE	110	132	880,38	1.064,89	10.041,8	12.195,7	621,6	642,8	210,4	376,5	624,7	684,9	-414,3	-308,4	10.482,5	14.318,7
	MEŠANE	50	51	1.067,14	1.232,96	11.493,3	13.863,5	287,3	288,0	840,1	871,1	117,6	171,7	722,5	699,4	27.625,6	32.582,9
	SKUPAJ	1.760	1.853	13.439,80	14.364,03	163.297,7	168.600,8	12.443,9	11.979,8	6.846,3	7.487,3	9.315,5	8.179,2	-2.469,2	-691,9	328.831,2	346.242,6
I Promet, skladiščenje, zveze	DOMAČE	1.963	2.039	35.935,09	36.447,77	842.203,2	912.139,8	208.987,4	227.081,8	42.375,8	55.655,6	7.645,7	12.683,0	34.730,1	42.972,6	1.277.626,3	1.330.528,0
	TUJE	143	177	1.127,44	1.760,13	31.187,5	64.564,2	12.768,4	21.040,3	1.215,0	4.401,7	8.518,9	11.790,2	-7.303,9	-7.378,5	35.602,0	64.396,2
	MEŠANE	94	104	617,96	678,15	25.836,6	29.601,6	7.524,9	10.110,0	1.518,2	1.336,4	496,2	318,6	1.022,0	1.017,8	25.464,9	19.461,6
	SKUPAJ	2.200	2.320	37.680,49	38.886,05	899.227,3	1.006.305,6	229.280,7	258.232,1	45.109,0	61.393,7	16.660,8	24.781,8	28.448,2	36.611,9	1.338.693,2	1.414.385,8
J Finančno posredništvo	DOMAČE	494	535	1.580,31	1.838,77	61.623,0	59.522,7	419,8	717,2	13.117,6	8.714,6	1.714,5	2.537,0	11.403,1	6.177,6	398.763,1	470.379,3
	TUJE	61	58	294,87	602,61	42.373,5	66.474,1	166,0	273,3	5.480,4	9.303,6	1.127,7	1.155,3	4.352,7	8.148,3	377.849,6	650.396,4
	MEŠANE	30	26	314,14	227,84	23.294,7	11.817,2	602,1	551,5	1.744,7	1.362,4	22,8	611,6	1.721,9	750,8	225.941,8	108.169,2
	SKUPAJ	585	619	2.189,32	2.669,22	127.291,2	137.814,0	1.187,9	1.542,0	20.342,7	19.380,6	2.865,0	4.303,9	17.477,7	15.076,7	1.002.554,5	1.228.944,9

Nadaljevanje na naslednji strani

Tabela 22: GOSPODARSKE DRUŽBE GLEDE NA POREKLO KAPITALA PO DEJAVNOSTIH V LETIH 2004 IN 2005
(AJPES - Podatki iz izkaza poslovnega izida in bilance stanja gospodarskih družb za leti 2004 in 2005)

- v mio SIT

DEJAVNOST	DRUŽBE GLEDE NA POREKLO KAPITALA	ŠT. DRUŽB (celo število)		ŠT. ZAPOSLENIH (na dve decimali)		PRIHODKI SKUPAJ		ČISTI PRIHODKI OD PRODAJE NA TUJEM TRGU		ČISTI DOBIČEK		ČISTA IZGUBA		NETO ČISTI DOBIČEK/IZGUBA		SREDSTVA stanje na dan 31.12.		
		2004	2005	2004	2005	2004	2005	2004	2005	2004	2005	2004	2005	2004	2005	2004	2005	
Nepremičnine, K najem, poslovne storitve	DOMAČE	10.240	10.952	38.806,14	40.752,73	1.025.830,7	1.108.929,7	98.660,0	117.651,8	102.532,1	93.856,3	27.099,2	24.482,4	75.432,9	69.373,9	2.425.983,3	2.892.496,8	
	TUJE	506	585	4.287,91	5.307,76	136.032,0	109.981,4	27.635,6	19.207,5	6.794,4	6.672,0	1.451,5	4.042,2	5.342,9	2.629,8	204.126,5	257.480,6	
	MEŠANE	307	317	2.529,99	2.230,98	67.312,4	71.244,0	17.960,3	15.914,0	3.882,7	4.048,9	978,4	1.435,1	2.904,3	2.613,8	152.930,5	158.462,0	
	NI PODATKA	1	-	0,00	-	0,4	-	0,0	0,0	-	0,2	0,0	-	-	0,2	-	2,5	-
	SKUPAJ	11.054	11.854	45.624,04	48.291,47	1.229.175,5	1.290.155,1	144.255,9	152.773,3	113.209,4	104.577,2	29.529,1	29.959,7	83.680,3	74.617,5	2.783.042,8	3.308.439,4	
Javna uprava, obramba, socialno zavarovanje	DOMAČE	4	3	1.312,59	299,23	40.030,2	5.012,5	11,0	0,0	1.054,0	38,4	16,9	94,3	1.037,1	-55,9	965.321,1	14.449,9	
	TUJE	-	-	-	-	-	-	-	-	-	-	-	-	-	-	-	-	
	MEŠANE	-	-	-	-	-	-	-	-	-	-	-	-	-	-	-	-	
	SKUPAJ	4	3	1.312,59	299,23	40.030,2	5.012,5	11,0	0,0	1.054,0	38,4	16,9	94,3	1.037,1	-55,9	965.321,1	14.449,9	
Izobra- ževanje	DOMAČE	445	445	1.188,73	1.182,70	14.072,5	13.871,0	387,9	338,6	846,8	667,2	482,4	381,6	364,4	285,6	18.070,5	14.129,6	
	TUJE	9	12	16,51	14,66	349,7	488,5	0,1	37,5	4,1	13,9	60,3	43,3	-56,2	-29,4	390,5	1.676,6	
	MEŠANE	7	6	5,43	12,78	179,8	252,2	1,2	2,9	12,4	4,2	1,7	0,3	10,7	3,9	743,8	902,6	
	SKUPAJ	461	463	1.210,67	1.210,14	14.602,0	14.611,7	389,2	379,0	863,3	685,3	544,4	425,2	318,9	260,1	19.204,8	16.708,8	
Zdravstvo, socialno varstvo	DOMAČE	515	586	3.450,64	3.676,15	45.333,8	46.524,6	1.230,4	1.236,3	2.288,8	2.680,0	782,1	669,8	1.506,7	2.010,2	66.222,2	69.141,3	
	TUJE	12	14	18,49	102,82	219,0	1.877,3	89,0	92,5	11,8	21,4	0,4	9,6	11,4	11,8	165,9	1.528,4	
	MEŠANE	9	12	22,07	17,15	331,2	345,5	2,3	1,0	36,9	51,2	3,1	3,1	33,8	48,1	654,5	723,7	
	SKUPAJ	536	612	3.491,20	3.796,12	45.884,0	48.747,4	1.321,7	1.329,8	2.337,5	2.752,6	785,6	682,5	1.551,9	2.070,1	67.042,6	71.393,4	
Druge javne, skupne in osebne storitve	DOMAČE	1.099	1.183	7.883,65	8.114,57	153.741,8	170.595,1	39.216,1	46.265,2	10.953,6	12.077,2	2.505,5	3.532,6	8.448,1	8.544,6	258.274,6	284.964,1	
	TUJE	55	76	107,49	235,02	4.971,7	14.364,3	136,3	265,8	52,6	2.481,3	464,5	3.658,5	-411,9	-1.177,2	8.546,0	22.463,0	
	MEŠANE	58	61	346,27	397,64	15.691,1	8.180,4	305,6	148,2	3.216,3	892,5	192,7	358,9	3.023,6	533,6	18.241,8	6.944,7	
	SKUPAJ	1.212	1.320	8.337,41	8.747,23	174.404,6	193.139,8	39.658,0	46.679,2	14.222,5	15.451,0	3.162,7	7.550,0	11.059,8	7.901,0	285.062,4	314.371,8	
Skupaj	DOMAČE	37.674	38.757	400.166,99	402.904,18	10.492.143,4	11.187.661,2	2.325.779,8	2.601.202,3	433.439,3	460.619,1	159.182,6	141.112,7	274.256,7	319.506,4	13.257.307,3	14.608.851,4	
	TUJE	2.767	3.284	38.830,49	42.019,80	1.703.293,4	2.060.903,6	629.264,5	735.765,5	96.550,8	101.034,1	22.215,5	32.856,6	74.335,3	68.177,5	1.616.866,2	2.153.216,3	
	MEŠANE	1.626	1.670	29.055,62	29.676,89	1.187.041,0	1.176.112,5	606.367,2	682.874,0	48.793,1	53.824,6	5.987,8	8.381,8	42.805,3	45.442,8	1.293.117,6	1.202.556,3	
	NI PODATKA	1	-	0,00	-	0,4	-	0,0	-	0,2	-	0,0	-	0,2	-	2,5	-	
	SKUPAJ	42.068	43.711	468.053,10	474.600,87	13.382.478,2	14.424.677,3	3.561.411,5	4.019.841,8	578.763,4	615.477,8	187.385,9	182.351,1	391.397,5	433.126,7	16.167.293,6	17.964.624,0	

Tabela 23: NEKATERI KAZALNIKI POSLOVNE USPEŠNOSTI GOSPODARSKIH DRUŽB GLEDE NA POREKLO KAPITALA V LETIH 2004 IN 2005
(AJPES - Podatki iz bilance stanja in izkaza poslovnega izida gospodarskih družb za leti 2004 in 2005)

DRUŽBE GLEDE NA POREKLO KAPITALA	LETO	ŠT. ZAPOS. NA DRUŽBO	ČISTI PRIH. OD PROD. NA TUJEM TRGU/ČISTI PRIH. OD PRODAJE		POSLOVNI PRIHODKI/ POSLOVNI ODHODKI	STROŠKI DELA/ DODANA VREDNOST		PRIHODKI/ ZAPOSLENI		DODANA VREDNOST/ ZAPOSLENI		NETO ČISTI DOBIČEK OZ. IZGUBA/ ZAPOSLENI		NETO ČISTI DOBIČEK OZ. IZGUBA/ POV. VRED. SREDSTEV		NETO ČISTI DOBIČEK OZ. IZGUBA/ POV. VRED. KAPITALA		FINANČNE IN POSLOVNE OBVEZNI./ KAPITAL	KAPITAL. POKRITOST DOLGOROČ. SREDSTEV	DOLGOROČ. POKRITOST DOLGOROČ. SREDSTEV IN ZALOG	KRATKOR. SREDSTVA/ KRATKOR. OBVEZNI- STI
			v %	v %		v %	v %	v %	v %	v %	v %	v %	v %	v %	v %						
DOMAČE	2004	10,62	23,6	1,037	63,2	26.219,4	6.319,0	685,4	2,2	4,7	1,137	0,693	0,942	0,859							
	2005	10,40	24,6	1,039	63,7	27.767,5	6.633,3	793,0	2,3	5,1	1,205	0,676	0,938	0,852							
TUJE	2004	14,03	39,2	1,053	53,9	43.864,8	8.953,7	1.914,4	4,8	11,8	1,599	0,664	1,046	1,103							
	2005	12,80	37,6	1,041	55,5	49.046,0	9.179,4	1.622,5	3,5	9,9	1,938	0,574	1,015	1,033							
MEŠANE	2004	17,87	53,7	1,046	56,0	40.854,1	8.526,8	1.473,2	3,5	7,6	1,105	0,795	1,072	1,165							
	2005	17,77	61,3	1,049	57,7	39.630,6	8.336,5	1.531,3	4,0	8,4	1,048	0,807	0,973	0,943							
SKUPAJ	2004	11,13	28,3	1,040	61,6	28.591,8	6.674,7	836,2	2,6	5,6	1,173	0,698	0,961	0,906							
	2005	10,86	29,5	1,040	62,3	30.393,3	6.965,2	912,6	2,5	5,8	1,261	0,673	0,948	0,880							

Tabela 24: OSNOVNI PODATKI IZ IZKAZA POSLOVNEGA IZIDA ZADRUG V LETU 2005
(AJPES - Podatki iz izkaza poslovnega izida zadrug za leto 2005)

	ZNESEK v mio SIT		INDEKS v %	DELEŽ V SKUPNIH PRIHODKIH v %	
	2005	2004	2005/2004	2005	2004
1. PRIHODKI SKUPAJ	165.856,1	156.027,9	106,3	100,0	100,0
1.1. Poslovni prihodki	162.824,3	152.862,5	106,5	98,2	98,0
- Čisti prihodki od prodaje na domačem trgu	150.290,0	145.033,4	103,6	90,6	93,0
- Čisti prihodki od prodaje na tujem trgu	9.196,6	4.275,7	215,1	5,5	2,7
- Sprememba vrednosti zalog proizvodov in nedokončane proizvodnje	-298,1	215,1	-138,6	-0,2	0,1
- Usredstveni lastni proizvodi in lastne storitve	182,8	220,6	82,9	0,1	0,1
- Subvencije, dotacije, regresi, kompenzacije in drugi prihodki, povezani s poslovnimi učinki	313,2	358,2	87,4	0,2	0,2
- Drugi poslovni prihodki	3.139,8	2.759,5	113,8	1,9	1,8
1.2. Finančni prihodki	1.899,4	1.913,7	99,3	1,1	1,2
- Finančni prihodki iz deležev	484,0	564,1	85,8	0,3	0,4
- Finančni prihodki iz dolgoročnih terjatev	332,5	124,3	267,5	0,2	0,1
- Finančni prihodki iz kratkoročnih terjatev	1.082,9	1.225,3	88,4	0,7	0,8
1.3. Izredni prihodki	1.132,4	1.251,7	90,5	0,7	0,8
- Subvencije, dotacije in podobni prihodki, ki niso povezani s poslovnimi učinki	218,4	293,7	74,4	0,1	0,2
- Drugi izredni prihodki	914,0	958,0	95,4	0,6	0,6
2. ODHODKI SKUPAJ	166.130,2	156.659,2	106,0	100,2	100,4
2.1. Poslovni odhodki	163.370,1	153.564,5	106,4	98,5	98,4
- Stroški blaga, materiala in storitev	143.432,5	133.899,4	107,1	86,5	85,8
- Stroški dela:	15.042,2	14.566,8	103,3	9,1	9,3
Stroški plač	10.635,8	10.289,5	103,4	6,4	6,6
Stroški pokojninskih in drugih zavarov.	1.753,7	1.699,1	103,2	1,1	1,1
Drugi stroški dela	2.652,7	2.578,2	102,9	1,6	1,7
- Odpisi vrednosti	4.298,6	4.426,1	97,1	2,6	2,8
- Drugi poslovni odhodki	596,8	672,2	88,8	0,4	0,4
2.2. Finančni odhodki	2.205,4	2.611,5	84,4	1,3	1,7
- Prevrednotovalni finančni odhodki	247,6	427,8	57,9	0,1	0,3
- Finančni odhodki za obresti in iz drugih obvezn.	1.957,8	2.183,7	89,7	1,2	1,4
2.3. Izredni odhodki	554,7	483,2	114,8	0,3	0,3
- Kritje izgube iz prejšnjih obdobj	21,7	4,4	493,2	0,0	0,0
- Drugi izredni odhodki	533,0	478,8	111,3	0,3	0,3
3. CELOTNI DOBIČEK	1.411,6	1.303,8	108,3	0,9	0,8
4. CELOTNA IZGUBA	1.685,7	1.935,1	87,1	1,0	1,2
5. Davki	254,8	120,4	211,6	0,2	0,1
6. Odloženi davki	-9,7	-	-	-	-
7. ČISTI DOBIČEK	1.169,7	1.187,5	98,5	0,7	0,8
8. ČISTA IZGUBA	1.688,9	1.939,2	87,1	1,0	1,2
9. NETO ČISTI DOBIČEK / IZGUBA	-519,2	-751,7	69,1	-0,3	-0,5
10. BILANČNI DOBIČEK	3.244,6	2.619,7	123,9	2,0	1,7
11. BILANČNA IZGUBA	4.604,1	4.287,2	107,4	2,8	2,7
12. NETO BILANČNI DOBIČEK / IZGUBA	-1.359,5	-1.667,5	81,5	-0,8	-1,1
13. ŠTEVILO ZAPOSLENIH (na dve decimalki)	3.822,08	3.892,02	98,2	-	-
14. ŠTEVILO ZADRUG (celo število)	332	-	-	-	-

Tabela 25: OSNOVNI PODATKI IZ BILANCE STANJA ZADRUG V LETU 2005
(AJPES - Podatki iz bilance stanja zadrug za leto 2005)

	ZNESEK v mio SIT	INDEKS v %		DELEŽ V SREDSTVIH, OBVEZNOSTIH DO VIROV SREDSTEV v %		
		31.12.05	31.12.04	31.12.05/31.12.04	31.12.05	31.12.04
BILANČNA VSOTA	183.713,7	123.258,7	149,0	-	-	
I.	SREDSTVA	118.104,2	109.125,6	108,2	100,0	100,0
A.	Stalna sredstva	67.873,2	63.789,2	106,4	57,5	58,5
1.	Neopredmetena dolgoročna sredstva	561,4	625,3	89,8	0,5	0,6
2.	Opredmetena osnovna sredstva	47.325,0	46.423,6	101,9	40,1	42,5
3.	Dolgoročne finančne naložbe	19.986,8	16.740,3	119,4	16,9	15,3
B.	Gibljiva sredstva	49.475,7	44.828,7	110,4	41,9	41,1
1.	Zaloge	15.759,5	14.781,7	106,6	13,3	13,5
2.	Poslovne terjatve	27.777,3	24.905,2	111,5	23,5	22,8
	- dolgoročne poslovne terjatve	486,3	564,7	86,1	0,4	0,5
	- kratkoročne poslovne terjatve	27.291,0	24.340,5	112,1	23,1	22,3
3.	Kratkoročne finančne naložbe	3.517,7	3.211,8	109,5	3,0	2,9
4.	Dobroimetje pri bankah, čeki in gotovina	2.421,2	1.930,0	125,5	2,1	1,8
C.	Aktivne časovne razmejitev	755,3	507,7	148,8	0,6	0,5
II.	OBVEZN. DO VIROV SREDSTEV	118.104,2	109.125,6	108,2	100,0	100,0
A.	Kapital	55.928,4	51.568,3	108,5	47,4	47,3
1.	Vpoklicani kapital	40.518,1	38.460,0	105,4	34,3	35,2
2.	Kapitalske rezerve	793,3	656,6	120,8	0,7	0,6
3.	Rezerve iz dobička	5.808,7	3.781,8	153,6	4,9	3,5
4.	Preneseni čisti dobiček	2.131,7	1.632,9	130,5	1,8	1,5
5.	Prenesena čista izguba	3.077,4	2.526,8	121,8	2,6	2,3
6.	Čisti dobiček poslovnega leta	1.041,2	978,7	106,4	0,9	0,9
7.	Čista izguba poslovnega leta	1.367,3	1.683,9	81,2	1,2	1,5
8.	Prevrednotovalni popravki kapitala	10.080,1	10.269,0	98,2	8,5	9,4
B.	Rezervacije	1.846,2	2.027,9	91,0	1,6	1,9
C.	Finančne in poslovne obveznosti	59.186,0	54.424,7	108,7	50,1	49,9
1.	Dolgoročne finančne in poslovne obveznosti	11.389,1	10.471,3	108,8	9,6	9,6
2.	Kratkoročne finančne in poslovne obveznosti	47.796,9	43.953,4	108,7	40,5	40,3
D.	Pasivne časovne razmejitev	1.143,6	1.104,7	103,5	1,0	1,0

Tabela 26: ZADRUGE PO DEJAVNOSTIH V LETIH 2004 IN 2005
(AJPES - Podatki iz izkaza poslovnega izida in bilance stanja zadrug za leti 2004 in 2005)

v mio SIT

DEJAVNOST	Št. zadrug (celo število)		Število zaposlenih (na dve decimalki)		Prihodki skupaj		Čisti prihodki od prodaje na tujem trgu		Čisti dobiček		Čista izguba		Neto čisti dobiček/ izguba		Sredstva stanje na dan 31.12	
	2004	2005	2004	2005	2004	2005	2004	2005	2004	2005	2004	2005	2004	2005	2004	2005
A Kmetijstvo, lov, gozdarstvo	125	115	1.787,25	1.683,16	67.690,3	65.608,2	681,7	1.287,4	546,7	269,2	1.640,9	1.233,4	-1.094,2	-964,2	52.415,0	51.729,4
B Ribništvo	6	6	0,33	0,00	43,3	18,2	0,0	0,0	0,0	0,1	6,9	4,4	-6,9	-4,3	55,7	37,9
C Rudarstvo	1	1	0,00	0,00	0,0	0,0	0,0	0,0	0,0	0,0	0,0	0,1	0,0	-0,1	0,2	0,1
D Predelovalne dejavnosti	32	29	405,76	396,57	15.520,7	16.004,2	1.751,3	1.877,3	120,9	119,0	100,3	252,1	20,6	-133,1	11.645,1	11.687,1
E Oskrba z elektriko, plinom, vodo	3	6	0,00	0,00	6,0	6,7	0,0	0,0	0,4	0,3	0,0	0,1	0,4	0,2	17,4	48,5
F Gradbeništvo	21	20	122,24	110,44	4.101,7	3.714,9	105,2	125,2	67,7	57,5	76,8	55,3	-9,1	2,2	2.452,4	2.527,5
G Trgovina, popravila mot. vozil	58	65	1.393,17	1.444,55	62.236,6	73.706,5	908,7	5.145,7	231,7	347,7	272,5	89,2	-40,8	258,5	34.460,8	38.868,3
H Gostinstvo	1	1	0,00	0,00	20,9	22,2	0,0	0,0	0,2	3,1	0,0	0,0	0,2	3,1	105,6	111,9
I Promet, skladiščenje, zveze	17	18	82,27	75,86	4.583,5	4.294,4	898,8	758,0	229,1	131,6	5,1	7,9	224,0	123,7	3.138,3	3.134,7
K Nepremičnine, najem, posl. stor.	62	67	115,43	111,50	2.100,7	2.452,6	9,2	3,0	37,1	241,2	35,1	13,7	2,0	227,5	4.964,0	9.826,5
N Zdravstvo, socialno varstvo	3	3	0,00	0,00	41,0	28,2	0,0	0,0	9,1	0,0	0,1	32,7	9,0	-32,7	243,4	132,0
O Druge javne, skup. in oseb. stor.	1	1	-	0,00	-	0,0	-	0,0	-	0,0	-	0,0	-	0,0	-	0,3
SKUPAJ	329	332	3.906,45	3.822,08	156.344,7	165.856,1	4.354,9	9.196,6	1.242,9	1.169,7	2.137,7	1.688,9	-894,8	-519,2	109.497,9	118.104,2

Tabela 27: NEKATERI KAZALNIKI POSLOVNE USPEŠNOSTI ZADRUG V LETIH 2004 IN 2005
(AJPES - Podatki iz bilance stanja in izkaza poslovnega izida zadrug za leti 2004 in 2005)

DEJAVNOST	LETO	ŠTEVILO ZAPOS. NA ZADRUGO	ČISTI PRIHOD. OD PRODAJE NA TUJEM TRGU/ČISTI PRIHODKI OD PROD.	POSLOVNI PRIHODKI/ POSLOVNI ODHODKI		STROŠKI DELA/ DODANA VREDNOST	PRIHODKI/ ZAPOSLENI		DODANA VREDNOST/ ZAPOSLENI		NETO ČISTI DOBIČEK OZ. IZGUBA/ ZAPOSLENI		NETO ČISTI DOBIČEK OZ. IZGUBA/ POVP. VRED. SREDSTEV KAPITALA		FINANČNE IN POSLOVNE OBVEZ./ KAPITAL	KAPITAL. POKRITOST DOLGOR. SREDSTEV	DOLGOR. POKRITOST DOLGOR. SREDSTEV IN ZALOG	KRATKOR. SREDSTVA/ KRATKOR. OBVEZNOSTI
				v %	v %		v 1000 SIT	v 1000 SIT	v 1000 SIT	v 1000 SIT	v %	v %						
A Kmetijstvo, lov, gozdarstvo	2004	14,30	1,1	0,985	81,0	37.874,0	4.630,0	-612,2	-2,1	-4,0	0,932	0,800	0,794	0,586				
	2005	14,64	2,0	0,984	89,1	38.979,2	4.425,7	-572,9	-1,9	-3,7	0,967	0,801	0,785	0,583				
B Ribijstvo	2004	0,06	0,0	0,886	-	-	-	-	-11,4	-46,9	1,505	0,561	0,862	0,321				
	2005	0,00	0,0	0,240	0,0	-	-	-	-9,2	-21,4	1,111	0,738	0,810	0,429				
C Rudarstvo	2004	0,00	-	-	-	-	-	-	-7,0	-7,0	-	-	-	-				
	2005	0,00	-	0,000	0,0	-	-	-	-66,7	-66,7	0,000	-	-	-				
D Predelovalne dejavnosti	2004	12,68	11,8	1,003	77,8	38.250,9	5.059,6	50,6	0,2	0,5	1,445	0,753	0,730	0,827				
	2005	13,67	12,2	0,999	77,8	40.356,6	5.487,3	-335,6	-1,1	-3,0	1,560	0,736	0,739	0,646				
E Oskrba z elektriko, plinom in vodo	2004	0,00	0,0	1,054	0,0	-	-	-	2,5	3,1	0,291	1,354	1,354	1,923				
	2005	0,00	0,0	1,016	0,0	-	-	-	0,6	1,4	1,779	0,442	0,442	0,440				
F Gradbeništvo	2004	5,82	2,6	0,998	89,4	33.554,5	3.844,9	-74,4	-0,4	-1,0	1,498	1,514	1,473	1,211				
	2005	5,52	3,5	0,992	93,5	33.637,3	4.008,5	19,9	0,1	0,3	1,692	1,334	1,309	1,130				
G Trgovina, popravila motornih vozil	2004	24,02	1,5	0,999	81,2	44.672,7	4.283,7	-29,3	-0,1	-0,2	1,005	0,823	0,796	0,636				
	2005	22,22	7,2	1,006	74,8	51.023,8	4.840,2	178,9	0,7	1,5	1,131	0,837	0,812	0,700				
H Gostinstvo	2004	0,00	0,0	1,585	-	-	-	-	0,2	0,2	0,003	1,013	1,013	8,000				
	2005	0,00	0,0	1,157	0,0	-	-	-	2,9	2,9	0,031	1,011	1,011	1,353				

Nadaljevanje na naslednji strani

Tabela 27: NEKATERI KAZALNIKI POSLOVNE USPEŠNOSTI ZADRUG V LETI 2004 IN 2005
(AJPES - Podatki iz bilance stanja in izkaza poslovnega izida zadrug za leti 2004 in 2005)

DEJAVNOST	LETO	ŠTEVILO ZAPOSL. NA ZADRUGO	ČISTI PRIHOD. OD PRODAJE NA TUJEM TRGU/ČISTI PRIHODKI OD PROD.		POSLOVNI PRIHODKI/ POSLOVNI ODHODKI	STROŠKI DELA/ DODANA VREDNOST		PRIHODKI/ ZAPOSLjeni	DODANA VREDNOST/ ZAPOSLjeni	NETO ČISTI DOBIČEK OZ. IZGUBA/ ZAPOSLjeni	NETO ČISTI DOBIČEK OZ. IZGUBA/ SREDSTEV		FINANČNE IN POSLOVNE OBVEZNI/ KAPITAL	KAPITAL. POKRITOST DOLGOR. SREDSTEV	DOLGOR. POKRITOST DOLGOR. SREDSTEV IN ZALOG	KRATKOR. SREDSTVA/ KRATKOR. OBVEZNOSTI
			v %	v %		v %	v %				v %	v %				
I Promet, skladiščenje, zveze	2004	4,84	20,0	1,051	42,1	55.712,9	10.589,5	2.722,9	7,9	22,1	1,756	0,638	0,905	0,873		
	2005	4,21	18,0	1,036	41,4	56.609,5	11.708,4	1.630,6	4,0	11,0	1,827	0,578	0,835	0,771		
K Nepremičnine, najem, poslovne storitve	2004	1,86	0,5	0,992	91,9	18.198,9	6.251,4	17,8	0,0	0,1	1,967	0,697	1,148	1,172		
	2005	1,66	0,2	1,008	84,9	21.996,4	7.363,2	2.040,4	3,1	6,0	0,612	0,954	1,137	1,368		
N Zdravstvo, socialno varstvo	2004	0,00	0,0	1,948	-	-	-	-	3,4	-	-	-	0,367	0,041		
	2005	0,00	0,0	0,502	0,0	-	-	-	-17,4	-	-	-	0,689	0,898		
O Druge javne, skupne in osebne storitve	2004	-	-	-	-	-	-	-	-	-	-	-	-	-		
	2005	0,00	-	-	-	-	-	-	0,0	-	-	-	-	1,000		
Skupaj	2004	11,87	2,9	0,995	79,3	40.022,2	4.711,6	-229,1	-0,8	-1,7	1,064	0,798	0,806	0,662		
	2005	11,51	5,8	0,997	80,0	43.394,2	4.917,5	-135,8	-0,5	-1,0	1,058	0,818	0,822	0,694		

Izšlo v zbirki Delovni zvezki*:

Letnik XI, leto 2002

- št. 1. Turistična politika in analiza slovenskega turizma v obdobju 1995–2001, Mojca Koprivnikar Šušteršič
- št. 2. Industrijska politika in državne pomoči v Evropski uniji in v Sloveniji, mag. Ana Murn
- št. 3. Primarna dejavnost - Politika in stanje v Sloveniji v primerjavi z EU, Mateja Kovač
- št. 4. Sektorska analiza poslovanja gospodarskih družb v obdobju 1995–2001, mag. Rotija Kmet, Gorazd Kovačič, Mojca Koprivnikar Šušteršič, Jure Povšnar, Eva Zver, Mateja Kovač, Janez Kušar, mag. Brigita Lipovšek
- št. 5. Poslovanje gospodarskih družb v letu 2001, Judita Mirjana Novak
- št. 6. Celovit pristop k razumevanju in zajemanju mednarodne menjave storitev, dr. Metka Stare
- št. 7. Regionalni vidiki razvoja Slovenije (in poslovanje gospodarskih družb v letu 2001), Janja Pečar
- št. 8. Industrijska politika v Sloveniji, merjena z državnimi pomočmi in javnofinančnimi odhodki, mag. Ana Murn
- št. 9. Dejavnost raziskovanja in razvoja v Sloveniji, mag. Ana Vidrih
- št. 10. Dejavnosti slovenskega gospodarstva v luči poslovanja gospodarskih družb v letih 2001 in 2002, mag. Rotija Kmet Zupančič, Gorazd Kovačič, Jure Povšnar, Andreja Poje, Eva Zver, Mateja Kovač, Janez Kušar

Letnik XII, leto 2003

- št. 1. Poslovanje gospodarskih družb v letu 2002, J.M. Novak
- št. 2. Strukturne spremembe v predelovalnih dejavnostih v Sloveniji, G. Kovačič, mag. R. Kmet Zupančič, J. Kušar
- št. 3. Poslovanje in finančni viri javnih zavodov v letih 2001 in 2002, E. Zver
- št. 4. Kultura kot razvojni dejavnik države in regij, mag. B. Lipovšek
- št. 5. Izbrani socio-ekonomski kazalniki po regijah, J. Pečar

Letnik XIII, leto 2004

- št. 1. Productivity growth and functional upgrading in foreign subsidiaries in the slovenian manufacturing sector, M. Rojec, B. Majcen, A. Jaklič, S. Radošević
- št. 2. Dejavnosti slovenskega gospodarstva v luči poslovanja gospodarskih družb v letih 2002 in 2003, mag. R. Kmet Zupančič, M. Koprivnikar Šušteršič, M. Kovač, G. Kovačič, J. Kušar, J. Povšnar, E. Zver
- št. 3. An Analysis of Past and Future GDP Growth in Slovenia, E.L.W. Jongen / (izšlo skupaj z DZ št. 4/2004)
- št. 4. Future GDP Growth in Slovenia: Looking for Room for Improvement, E.L.W. Jongen / (izšlo skupaj z DZ št. 3/2004)
- št. 5. On the Possibility of Negative Effects of EU Entry on Output, Employment, Wages and Inflation in Slovenia, A. Brezigar
- št. 6. Razvoj malih in srednje velikih podjetij v Sloveniji in Evropski uniji, L. Žakelj

*Indeks izdanih Delovnih zvezkov je v celoti dosegljiv na UMAR-jevi spletni strani.

Letnik XIV, leto 2005

- št. 1. Poslovanje gospodarskih družb v letu 2003, J. M. Novak
- št. 2. Značilnosti finančnih ukrepov industrijske politike v Sloveniji, dr. A. Murn
- št. 3. Regulirane cene v Sloveniji 1992–2004, mag. B. Vasle / (izšlo skupaj z DZ št. 4/2005)
- št. 4. Vpliv cene nafte na inflacijo, M. Hafner / (izšlo skupaj z DZ št. 3/2005)
- št. 5. Učinki vstopa Slovenije v EU na gospodarska gibanja v letu 2004, uredila: mag. M. Bednaš. Avtorji prispevkov: B. Ferk, M. Hafner, S. Jurančič, J. Kondža, M. Koprivnikar Šušteršič, M. Kovač, mag. G. Kovačič, T. Kraigher, mag. J. Markič, J. Povšnar, dr. M. Rojec, mag. B. Vasle / (izšlo skupaj z DZ št. 6/2005)
- št. 6. Izzivi makroekonomskih politik do prevzema evra, mag. B. Vasle, mag. M. Bednaš, dr. J. Šušteršič, dr. A. Kajzer / (izšlo skupaj z DZ št. 5/2005)
- št. 7. Analiza ekonomske upravičenosti začasne uvedbe vinjet v Sloveniji, J. Povšnar (nosilec), M. Ferjančič, J. Kušar / (izšlo skupaj z DZ št. 8/2005)
- št. 8. Analiza stroškov ob uvedbi dvojnega označevanja cen in pri prevzemu evra, M. Koprivnikar Šušteršič, mag. B. Vasle / (izšlo skupaj z DZ št. 7/2005)
- št. 9. Regije 2005 – izbrani socio-ekonomski kazalniki po regijah, J. Pečar
- št. 10. Srednjeročna in dolgoročna projekcija demografskega razvoja Slovenije in njegovih socialno-ekonomskih komponent, T. Kraigher
- št. 11. Dejavnosti slovenskega gospodarstva v luči poslovanja gospodarskih družb v letu 2004, Janez Kušar, M. Koprivnikar Šušteršič, M. Kovač, mag. G. Kovačič, J. Povšnar, mag. A. Vidrih, E. Zver
- št. 12. Izhodišča za ciljni razvojni scenarij Strategije razvoja Slovenije, urednici: mag. M. Bednaš, dr. A. Kajzer
- št. 13. Analiza uspešnosti napovedi UMAR, M. Ferjančič
- št. 14. Pojem fleksibilnosti trga dela in stanje na trgu dela v Sloveniji, dr. A. Kajzer

Letnik XV, leto 2006

- št. 1. Ključni sektorji slovenskega gospodarstva: Kvantitativni in kvalitativni pristop s poudarkom na primeru predelovalnih dejavnosti, mag. G. Kovačič, dr. T. Jagrič
- št. 2. Does Exporting Boost Capital Investments? The Evidence from Slovenian Manufacturing Firms' Balance Sheets, M. Ferjančič, A. Burger
- št. 3. Poslovanje gospodarskih družb v letu 2004, J.M. Novak
- št. 4. Podjetniška aktivnost in podjetniško okolje v Sloveniji, L. Žakelj
- št. 5. Spremembe na trgu dela v Sloveniji v obdobju 1995–2005, Uredila dr. A. Kajzer, avtorji prispevkov: A. Kajzer, T. Kraigher, S. Kovačič, G. Kovačič, F. Klužer, A. Brezigar Masten, T. Čelebič, D. Kidrič
- št. 6. Metodologija izračuna indeksa razvojne ogroženosti za obdobje od 2007 do 2013, J. Pečar, D. Kavaš
- št. 7. Metodološke značilnosti ankete o porabi gospodinjestev v Sloveniji in Evropski uniji, mag. A. Tršelič Selan
- št. 8. Vzorci trošenja gospodinjestev v Sloveniji in Evropski uniji, mag. A. Tršelič Selan
- št. 9. Denarni prejemki v javnem financiranju Slovenije, Uredila: Maja Kersnik, avtorji prispevkov: M. Kersnik, L. Apohal Vučkovič, S. Kovačič, D. Kidrič, A. Poje
- št. 10. Dejavnosti slovenskega gospodarstva v luči poslovanja gospodarskih družb v letu 2005, R. Kmet Zupančič, M. Koprivnikar Šušteršič, M. Kovač, G. Kovačič, J. Kušar, J. Povšnar, E. Zver
- št. 11. Firm or Private Value: What is Behind the Creation of Multiple Blockholder Structure?, A. Brezigar Masten, A. Gregorič, K. Zajc
- št. 12. Reforma Pakta stabilnosti in rasti, M. Bednaš
- št. 13. Metodološke spremembe merjenja cenovne in stroškovne konkurenčnosti, S. Jurančič
- št. 14. Poslovanje gospodarskih družb v letu 2005, J.M. Novak

<p>Zbirka Delovni zvezki</p>	<p>14/2006: Poslovanje gospodarskih družb v letu 2005, J. M. Novak 13/2006: Metodološke spremembe merjenja cenovne in stroškovne konkurenčnosti, S. Jurančič 12/2006: Reforma Pakta stabilnosti in rasti, M. Bednaš 11/2006: Firm of Private Value: What is Behind the Creation of Multiple Blockholder Structure?, A. Brezigar Masten, A. Gregorič, K. Zajc 10/2006: Dejavnosti slovenskega gospodarstva v luči poslovanja gospodarskih družb v letu 2005, uredila R. Kmet Zupančič 9/2006: Denarni prejemki prebivalcev v javnem financiranju Slovenije, uredila M. Kersnik 8/2006: Vzorci trošenja gospodinjestev v Sloveniji in Evropski uniji, A. Tršelič Selan 7/2006: Metodološke značilnosti ankete o porabi gospodinjestev v Sloveniji in Evropski uniji, A. Tršelič Selan 6/2006: Metodologija izračuna indeksa razvojne ogroženosti za obdobje od 2007 do 2013, J. Pečar, D. Kavaš 5/2006: Spremembe na trgu dela v Sloveniji v obdobju 1995–2005, uredila: A. Kajzer 4/2006: Podjetniška aktivnost in podjetniško okolje v Sloveniji, L. Žakelj 3/2006: Poslovanje gospodarskih družb v letu 2004, J.M. Novak 2/2006: Does Exporting Boost Capital Investments? The Evidence from Slovenian Manufacturing Firms' Balance Sheets; M. Ferjančič, A. Burger 1/2006: Ključni sektorji slovenskega gospodarstva: Kvantitativen in kvalitativen pristop s poudarkom na primeru predelovalnih dejavnosti, G. Kovačič, T. Jagrič</p>
<p>Socialni razgledi</p>	<p>SR podajajo sliko tega, kako dobro ali slabo živimo v Sloveniji. Pri analizi socialne stratifikacije slovenske družbe smo opredelili štiri dohodkovne razrede, in jih uporabili za analizo podatkov o dohodkih in porabi gospodinjestev. Številne podatke smo povezali v enoten okvir analize družbene kohezije, socialnega kapitala in zadovoljstva z življenjem. SR prinašajo novosti tudi z obravnavo posebne teme - dolgožive družbe. Ukvarjamo se z izzivi in priložnostmi, ki jih razvojno dejstvo staranja družbe postavlja ne zgolj sistemom socialne varnosti, temveč tudi sistemom vedno bolj (pre)obremenjenih opornih omrežij in medosebnih odnosov, ki se lahko lomijo pod previsokimi pričakovanji in bremenii.</p>
<p>Pomladansko / Jesensko poročilo</p>	<p>Pomladansko poročilo 2006 Jesensko poročilo 2006</p>
<p>Zbirka Analize, raziskave in razvoj</p>	<p>Strategija razvoja Slovenije (SRS 2006–2013), 2005 Poročilo o razvoju 2006, 2006 Slovenia – On the Way to the Information Society, 2004 Slovenija v novem desetletju: trajnost, konkurenčnost, članstvo v EU – povzetek Slovenija v novem desetletju: trajnost, konkurenčnost, članstvo v EU (SGRS 2001–2006)</p>
<p>IB revija</p>	<p>IB revija 4/2006 VSEBINA: Boris Gramc: Dejavniki notranjega podjetništva: Primer Slovenije. Matija Rojec: Struktura in politika nabav podjetij s tujim kapitalom v Sloveniji. Marijana Bednaš: Reforma pakta stabilnosti in rasti. Ana Murn: Ugotavljanje učinkovitosti državnih pomoči. Milena Bevc: Reforma financiranja visokega šolstva v Sloveniji za povečano zasebno financiranje – potrebnost in pogoji za uspeh. Razprave Alenka Kajzer: Kako povečati stopnjo zaposlenosti v Sloveniji? – uvod v okroglo mizo demografsko socialni izzivi Slovenije. Mirosljub Ignjatović: Položaj mladih na trgu delovne sile. Nada Stropnik: Položaj in problemi mladih družin z vidika zaposlovanja ter usklajevanja dela in družine. Milena Bevc: Položaj mladih na trgu dela v luči sistema financiranja visokega šolstva ter meddržavne mobilnosti in migracij mladih. Monika Šlebinger, Ksenja Pušnik, Barbara Bradač: Pristopi k politiki aktivnega staranja. Tine Stanovnik: Trg dela in možne smeri razvoja pokojninskega sistema v Sloveniji. Dušan Kidrič: Spodbude delodajalcem za podaljšanje aktivnosti starejših zaposlenih. Janez Malačič: Mladi in starejši v pasteh sprememb na trgu dela.</p>

Naročnina	*Naročnina obsega en tiskani in en brezplačni izvod v e-verziji (publikacij, ki so na voljo v e-verziji). Vsak naslednji izvod v eni ali drugi verziji se obračuna dodatno. Pri naročnini na izvod v e-verziji (brez tiskane verzije) imate 10 % popusta.				
Popusti	Na količino – po dogovoru (pri naročilu večjega števila izvodov ene publikacije do 25 %), za naročilo na več mesečnih zbirk (na dve zbirki 20 % in 25 % za naročilo na vsaj tri).				
Naročilo in informacije	UMAR, Gregorčičeva 27, 1000 Ljubljana; telefon 01-478-1043; fax 01-478-1070. Naročene publikacije in račun vam bomo poslali po pošti. E-pošta: publicistika.umar@gov.si ; za informacije o ostalih publikacijah se lahko obrnete na naš spletni naslov: http://www.gov.si/umar/public.php				
Obnavljanje	Naročilo se avtomatično obnavlja za naslednje leto.				
Odpoved	Odpoved naročnine velja po izteku leta, za katero je bila obnovljena. Odpoved mora biti posredovana pisno, najkasneje do konca koledarskega leta.				
Naziv ustanove in ime kontak. osebe, oz. ime ter priimek naročnika in tel.št.					
Naslov naročnika				E-naslov	
ID za DDV		Zavezanec za DDV	<input type="checkbox"/> DA	<input type="checkbox"/> NE	Datum:
Želim koristiti tudi naslednje brezplačne možnosti:					
prejemati brezplačen e-izvod publikacije na e-naslov (poleg izvoda, ki ga prejmem po navadni pošti)					<input type="checkbox"/>
prejemati geslo na svoj elektronski naslov (ob spremembi gesla)					<input type="checkbox"/>
prejemati obvestila o izdaji novih publikacij					<input type="checkbox"/>
Periodika			SIT	EUR	Vpišite število izvodov*
					tiskani e-izvod
Ekonomsko ogledalo. 11 števil letno. Cena za en izvod 1.500 SIT / 6,26 EUR.			16.000,00	66,77	<input type="checkbox"/> <input type="checkbox"/>
Slovenian Economic Mirror. 11 števil letno. Cena za en izvod 1.500 SIT / 6,26 EUR.			16.000,00	66,77	<input type="checkbox"/> <input type="checkbox"/>
Pomladansko / Jesensko poročilo. Letna naročnina za eno publikacijo 2.500 SIT / 10,43 EUR.			5.000,00	20,86	<input type="checkbox"/> <input type="checkbox"/>
Spring / Autumn Report. Letna naročnina za eno publikacijo 3.500 SIT / 14,61 EUR.			7.000,00	29,21	<input type="checkbox"/> <input type="checkbox"/>
Poročilo o razvoju			3.000,00	12,52	<input type="checkbox"/> <input type="checkbox"/>
Development Report			3.000,00	12,52	<input type="checkbox"/> <input type="checkbox"/>
Zbirka Delovni zvezki (za posamezne teme se lahko obrnete na spletno stran oz. gornje naslove in tel. številke; cena po ceniku velja za en izvod).			2.200,00	9,18	<input type="checkbox"/> <input type="checkbox"/>
IB revija. Štiri številke letno. Enojna številka stane 3.000 SIT / 12,52 EUR, dvojna številka stane 4.000 SIT / 16,69 EUR.			10.000,00	41,73	<input type="checkbox"/> <input type="checkbox"/>
Info IMAD / UMAR Info. 1 izvod brezplačno. Koristne informacije o UMAR. Slovensko, angleško.					<input type="checkbox"/> <input type="checkbox"/>
V primeru, da ne naročate celotne zbirke, vpišite izbrano publikacijo:					
Knjižne izdaje			SIT	EUR	Vpišite število izvodov*
					tiskani e-izvod
Socialni razgledi 2006 (knjiga ali CD)			3.834,24	16,00	<input type="checkbox"/> <input type="checkbox"/>
Socialni razgledi 2006 (knjiga in CD)			4.792,80	20,00	<input type="checkbox"/> <input type="checkbox"/>
Social Overview 2006 (knjiga ali CD)			6.230,64	26,00	<input type="checkbox"/> <input type="checkbox"/>
Social Overview 2006 (knjiga in CD)			9.585,60	40,00	<input type="checkbox"/> <input type="checkbox"/>
Poročilo o človekovem razvoju Slovenija 2002–2003 (knjiga in CD).			2.500,00	10,43	<input type="checkbox"/> <input type="checkbox"/>
Poročilo o človekovem razvoju Slovenija 2002–2003 (knjiga ali CD).			1.900,00	7,93	<input type="checkbox"/> <input type="checkbox"/>
Human Development Report Slovenia 2002–2003 (knjiga in CD).			5.000,00	20,86	<input type="checkbox"/> <input type="checkbox"/>
Human Development Report Slovenia 2002–2003 (knjiga ali CD).			4.300,00	17,94	<input type="checkbox"/> <input type="checkbox"/>
Strategija razvoja Slovenije (SRS 2006–2013)			1.500,00	6,26	<input type="checkbox"/> <input type="checkbox"/>
Slovenian Development Strategy (SDS 2006–2013)			2.000,00	8,35	<input type="checkbox"/> <input type="checkbox"/>
M. Stare, R. Kmet Zupančič, M. Bučar: Slovenia – On the Way to the Information Society, 2004			4.600,00	19,20	<input type="checkbox"/> <input type="checkbox"/>
Slovenija v novem desetletju: trajnost, konkurenčnost, članstvo v EU (SGRS 2000–2006) – povzetek			1.000,00	4,17	<input type="checkbox"/> <input type="checkbox"/>
Slovenija in the New Decade: Sustainability, Competitiveness, Membership in the EU – summary			1.500,00	6,26	<input type="checkbox"/> <input type="checkbox"/>
Slovenija v novem desetletju: trajnost, konkurenčnost, članstvo v EU (SGRS 2000–2006)			3.500,00	14,61	<input type="checkbox"/> <input type="checkbox"/>
Slovenija in the New Decade: Sustainability, Competitiveness, Membership in the EU			7.000,00	29,21	<input type="checkbox"/> <input type="checkbox"/>
B. Radej, A. Pirc Velkavrh, L. Globevnik: Indikatorji o okolju in razvoju/Indicators on environment and development, 1999			1.880,00	7,85	<input type="checkbox"/> /
J. Seljak: Kazalec uravnoteženega razvoja / Sustainable Development Indicators, 2001			3.000,00	12,52	<input type="checkbox"/> /
Matija Rojec: Prestrukturiranje z neposrednimi tujimi investicijami: Slovenija/Restructuring with foreign direct investment: The Case of Slovenia, 1998.			2.000,00	8,35	<input type="checkbox"/> /
Za ostale knjižne izdaje se lahko obrnete na spletno stran oz. gornje naslove in tel. številke (vpišite izbrano knjižno izdajo):					
Cene v evrih so preračunane po centralnem paritetnem tečaju 1 euro = 239,640 SIT in so informativnega značaja.					
Davek	8,5-odstotni DDV ni vključen v ceni.				23. november 2006