

Ekonomsko ogledalo je zbirka rednih pregledov gibanj makroekonomskih trendov v Sloveniji. Izhaja v 12. številkah letno, in sicer do 2. v mesecu (razen septembra). V angleškem jeziku (Slovenian Economic Mirror) redna številka izide do 8. v mesecu. Ekonomsko ogledalo odseva trenutno sliko slovenskega gospodarstva, predvsem tako, kot jo vidi izdajatelj, Urad za makroekonomske analize in razvoj (UMAR), Služba Vlade RS. *Aktualno* je sinteza makroekonomskega dogajanja.

Prispevke za to številko Ekonomskega ogledala so pripravili:

Lejla Fajč (*Aktualno*), **Matevž Hribnik** (*Nacionalni programi reform za Lizbonsko strategijo*), **Slavica Jurančič** (*Konkurenčnost*), **Jože Markič** (*Ekonomski odnosi s tujino – tekoči račun, kapitalski in finančni račun*), **Boštjan Vasle** (*Cenovna gibanja in politika, Denarna gibanja in politika*), **Marjan Hafner** (*Denarni trg – varčevanje prebivalstva, krediti*), **Tomaž Kraigher** (*Trg dela*), **Saša Kovačič** (*Plače*), **Gorazd Kovačič** (*Predelovalne dejavnosti*), **Janez Kušar** (*Gradbeništvo*), **Jasna Kondža** (*Ekonomska struktura davkov in prispevkov v EU*), **Ana Vidrih** (*Raziskovanje in razvoj – javni raziskovalni zavodi*), **Judita Mirjana Novak** (*Zadruga*).

Odgovarja: **Janez Šušteršič**, direktor.
Odgovorni urednik: **Luka Žakelj**.

Lektoriranje: **Karla Železnik**.
Tehnična urednica: **Emma Bertina Kopitar**.
Priprava podatkov, oblikovanje grafik: **Bibijana Cirman Naglič, Marjeta Žigman**.
Distribucija: **Katja Ferfolja**.

Tisk: Tiskarna Štok.
Oblikovna zasnova: **Sandi Radovan, Studio DVA**.
Naklada: 500 izvodov.

Urad RS za makroekonomske analize in razvoj
Gregorčičeva 27, 1000 Ljubljana, tel: (+386 1) 478 10 12, fax: 478 10 70
Uredništvo: luka.zakelj@gov.si
Distribucija: publicistika.umar@gov.si

Ekonomsko ogledalo je dostopno na internetu <http://www.gov.si/umar/arhiv/kazalo.php>.

Ob izidu Urad RS za informiranje medijem razpošlje skrajšano izdajo: *Ekonomsko ogledalo – Objava za tisk*.

Publikacija je vključena v podatkovni bazi Ebsco Publishing in Internet Securities.

© UMAR, 2005. Razmnoževanje publikacije ali njenih delov ni dovoljeno. Objava besedila in podatkov v celoti ali deloma je dovoljena le z navedbo vira.

| Vsebina | Ekonomsko ogledalo | UMAR |
|--|---|-------------|
| | številka 11/2005 | str. 2 |
| Aktualno | Prva ocena Eurostata za tretje četrletje kaže na okrepitev gospodarske rasti v EU | str. 3 |
| Nacionalni programi reform za Lizbonsko strategijo | Ukrepi, predstavljeni v nacionalnih programih reform držav članic EU, predstavljajo dober začetek za prenovljeno Lizbonsko strategijo | str. 4, 5 |
| Konkurenčnost | V tretjem četrletju boljša cenovna in slabša stroškovna konkurenčnost slovenskih predelovalnih dejavnosti | str. 6 |
| Ekonomski odnosi s tujino – tekoči račun | Presežek v menjavi s tujino je v treh letošnjih četrletjih največ prispeval k oblikovanju presežka v tekočih transakcijah | str. 7 |
| Ekonomski odnosi s tujino – kapitalski in finančni račun | Finančni tokovi zasebnega sektorja so se v treh letošnjih četrletjih precej okrepili | str. 8 |
| Cenovna gibanja in politika | Inflacija v Sloveniji še za 0,3 odstotne točke presega maastrichtski kriterij | str. 9 |
| Denarna gibanja in politika | Banka Slovenije ohranja stabilen tečaj tolarja | str. 10 |
| Denarni trg – varčevanje prebivalstva | Konec oktobra sproščen del sredstev iz druge petletne NSVS | str. 11 |
| Denarni trg – krediti | Devizni krediti predstavljajo 87,5 % neto tokov kreditov nebančnemu sektorju | str. 12 |
| Trg dela | Visok, a sezonsko običajen porast zaposlenosti v septembru | str. 13 |
| Plače | V septembru rahel nominalni padec bruto plač v obeh sektorjih | str. 14 |
| Predelovalne dejavnosti | V septembru solidna rast proizvodnje, med podjetniki še ni zaznati optimizma | str. 15 |
| Gradbeništvo | V tretjem četrletju se je aktivnost znižala, a je še vedno na visoki ravni | str. 16 |
| IZBRANE TEME | | |
| Ekonomska struktura davkov in prispevkov v EU | Obremenjenost z davki je v Sloveniji pri potrošnji in delu večja, pri kapitalu pa manjša kot v povprečju držav članic EU | str. 19, 20 |
| Raziskovanje in razvoj – javni raziskovalni zavodi | JRZ so na trgu v povprečju ustvarili četrtno skupnih prihodkov, JRZ s področja tehnologije pa še več, 38,9 % | str. 21, 22 |
| Zadruge | V letu 2004 se je zelo povečala skupna vrednost čistih izgub zadrug | str. 23 |
| <i>Priloge: Podatkovna (str. P1–P12), Pomembnejši kazalci (str. P13), Mednarodne primerjave (str. P14–P15), Slikovna (str. P16–P17).</i> | | |

| Izbrani konjunktorni kazalci, rast v % | Zadnji podatek | s prejšnjim mesecem | V primerjavi | | |
|---|----------------|---------------------|-----------------------------------|-----------------------------|--------------------|
| | | | z istim obdobjem predhodnega leta | | |
| | | | zadnji podatek | predzad. podatek | predpredz. podatek |
| Industrija, vrednost industrijske proizvodnje | IX | 24,9 | 2,2 | 2,4 | 2,3 |
| Predelovalne dejavnosti | IX | 27,3 | 2,7 | 2,9 | 2,6 |
| Oskrba z elektriko, plinom, vodo | IX | 2,0 | -2,7 | -2,5 | -1,3 |
| Vrednost opravljenih gradbenih del, realno | IX | -1,8 | 2,9 | 4,2 | 5,2 |
| Izvoz blaga (FOB, v EUR) | IX | 36,3 | 12,2 | 12,6 | 12,8 |
| Uvoz blaga (FOB, v EUR) | IX | 29,1 | 10,0 | 9,7 | 9,5 |
| Stroški dela na enoto proizvodnje ¹ | IX | - | 1,5 | 1,7 | 1,2 |
| Realni efektivni tečaj tolarja ² | X | -0,2 | 0,4 | 0,4 | 0,4 |
| Bruto plača na zaposlenega, realno | IX | -0,6 | 3,9 | 4,1 | 4,0 |
| Skupno varčevanje prebivalstva v bankah ³ , realno | X | -0,2 | 6,2 | 6,4 | 6,7 |
| Javnofinančni prihodki, realno | X | 5,2 | 4,6 | 4,6 | 4,7 |
| Število formalno delovno aktivnih | IX | 0,4 | 0,7 | 0,7 | 0,7 |
| Število registriranih brezposelnih | X | 3,4 | -1,7 | -2,1 | -2,4 |
| Število prostih delovnih mest | X | -18,5 | 20,7 | 23,6 | 22,6 |
| V mesecu: | | Zadnjem | Predzadnjem | Predpredzadnjem | |
| Stopnja registrirane brezposelnosti, v % | IX | 10,0 | 10,0 | 10,1 | |
| V mesecu: | | Zadnjem | Skupaj v letu | Medletno⁴ | |
| Inflacija (rast cen življenjskih potrebščin), v % | XI | -0,5 | 2,3 | 2,1 | |
| Rast cen industrijskih proizvodov pri proizvajalcih, v % | X | 0,2 | 1,3 | 1,8 | |
| <i>Viri podatkov: SURS, BS, RZZ, izračuni in ocene UMAR. Opombe: ¹v predelovalnih dejavnostih, v košari valut, desezonirano po metodi TRAMO-SEATS za zadnji mesec v primerjavi s predhodnim mesecem; ²merjen z relativnimi cenami življenjskih potrebščin; ³medletna stopnja rasti je določena kot razmerje med stanjem ob koncu tekočega meseca in stanjem istega meseca v predhodnem letu; ⁴skupaj v zadnjih 12-ih mesecih.</i> | | | | | |

| | | |
|----------|--------------------|--------|
| Aktualno | Ekonomsko ogledalo | UMAR |
| | številka 11/2005 | str. 3 |

Cene življenjskih potrebščin so se **novembra** znižale za 0,5 %, na kar so najbolj vplivale nižje cene naftnih derivatov. Posledično se je znižala tudi medletna inflacija, ki je znašala 2,1 % (novembra lani 3,6 %). Po treh mesecih se je ponovno znižala tudi povprečna inflacija; merjena z harmoniziranim indeksom cen življenjskih potrebščin je znašala 2,5 % in bila tako za 0,2 odstotne točke nižja kot oktobra. Po zadnjih razpoložljivih podatkih (za oktober) znaša vrednost maastrichtskega kriterija 2,4 %, kar pomeni, da se je razkorak med inflacijo v Sloveniji in referenčno vrednostjo zmanjšal na vsega 0,1 odstotne točke.

Po napovedih Evropske komisije, objavljenih v novembru, bo gospodarska rast na evro območju letos 1,3-odstotna in v letu 2006 1,9-odstotna, v EU pa letos 1,5-odstotna in v letu 2006 2,1-odstotna. Takšne predpostavke smo upoštevali tudi pri pripravi jesenske napovedi gospodarskih gibanj v Sloveniji (gl. Jesensko poročilo 2005, str. 18). V najpomembnejših partnericah EU je pričakovano ohranjanje relativno visoke gospodarske rasti. Hkrati bo postopno izboljšanje kazalcev zaupanja, ki smo mu priča od julija letos, v ugodnih pogojih financiranja in ob naraščajočih potrebah po nadomestnih investicijah, po ocenah Evropske komisije spodbudilo gospodarsko rast zlasti preko investicijske potrošnje, naraščanje zasebne potrošnje pa bo bolj postopno. Prva ocena Eurostata za tretje četrletje že kaže, da se napovedi uresničujejo, saj je po skromnejši rasti od pričakovane v prvi polovici leta, prišlo do okrepitve gospodarske rasti, ki je na evro območju medletno znašala 1,6 % in v EU 1,7 %. Na okrepitev so vplivala zlasti gibanja v Nemčiji, kjer je gospodarska rast na medletni ravni dosegla 1,4 % – po le 0,6-odstotni rasti v prvi polovici leta – in v Franciji, kjer je bila rast 1,8-odstotna (ob polletju 1,5-odstotna). V Italiji je BDP še naprej stagniral, v Avstriji pa se je medletna rast v primerjavi s prvim polletjem upočasnila z 2 % na 1,6 %. Tudi **napovedi Evropske komisije za Slovenijo** se vsebinsko ne razlikujejo od jesenskih napovedi UMAR, malenkostna odstopanja se pojavljajo le pri posameznih agregatih. Gospodarska rast za letos je ocenjena na 3,8 %, kar je za 0,1 o. t. nižje od napovedi UMAR, za leto 2006 sta enaki (4,0 %), za leto 2007 pa je napoved EK rahlo višja (za 0,2 o. t. pri 4,2 %). Tudi v pričakovanih inflacijskih gibanjih v prihodnjih dveh letih ni razhajanj.

Podatki o gospodarski rasti v Sloveniji za tretje četrletje bodo znani v prvi polovici decembra, tekoči kazalniki za to obdobje pa kažejo na umiritev v primerjavi z visoko rastjo doseženo v drugem četrletju (5,2 % medletno), kar smo ob pripravi jesenske napovedi tudi pričakovali. Proizvodna aktivnost predelovalnih dejavnosti se je po dopustniškem avgustu septembra okrepila, v tretjem četrletju 2005 pa je bila za 2,7 % večja kot v istem obdobju lani (gl. str. 15). Rast je bolj umirjena kot v drugem četrletju (5,4 %), vendar je skupna rast v devetih mesecih skladna z napovedjo rasti dodane vrednosti predelovalnih dejavnosti v letu 2005 iz Jesenskega poročila. V okviru proizvodnje predelovalnih dejavnosti nadpovprečno narašča proizvodnja vozil in plovil, kovin in kovinskih izdelkov ter proizvodnja kemikalij in kemičnih izdelkov, ki so v osmih mesecih letos realizirale slabo polovico celotnega blagovnega izvoza. **Izvoz blaga in storitev** skupaj se je v tretjem četrletju na medletni ravni povečal za 11,1 % (v EUR), kar je manj kot v drugem (14,5 %), pri tem se je nekoliko bolj upočasnila rast izvoza v članice EU kot v nečlanice. Na strani **uvoza blaga in storitev** je gibanje obratno; rast se je na medletni ravni okrepila s 7,2 % na 10,8 %, zaradi česar se bo – upoštevajoč gibanje zunanjetrgovinskih cen – prispevek menjave s tujino h gospodarski rasti v tretjem četrletju po pričakovanjih zmanjšal (gl. str. 7). Med drugimi dejavnostmi desezonirani podatki o **vrednosti opravljenih gradbenih del** v večjih podjetjih že tretji mesec zapored kažejo na znižanje aktivnosti, tako da je bila v tretjem četrletju vrednost gradbenih del za 1,5 % nižja kot v istem obdobju lani. V devetih mesecih letos je bila v primerjavi z istim obdobjem lani vrednost del sicer višja (za 2,9 %), a predvsem zaradi visoke aktivnosti pri gradnji stavb v drugem četrletju letošnjega leta (gl. str. 16). Za tretje četrletje so znani tudi podatki o **številu delovno aktivnega prebivalstva po anketi**, ki se je v primerjavi s predhodnim četrletjem povečalo za 16.000 ali 1,7 %, na medletni ravni pa je bilo nižje za 5.000 ali 0,5 %. Povečanje števila (predvsem neformalno) delovno aktivnih v tretjem četrletju je običajen sezonski pojav, ki pa je bil letos manj izrazit kot lani. Povprečno je bilo število delovno aktivnih v prvih treh četrletjih letos za 0,3 % višje kot v istem obdobju lani, kar je glede na lanski visok porast neformalne zaposlenosti v skladu z jesenskimi napovedmi. Čeprav se je **anketna stopnja brezposelnosti** v primerjavi s predhodnim četrletjem povečala za 0,5 odstotne točke (na 6,3 %) in medletno za 0,3 odstotne točke – v obeh primerih pri moških bolj kot pri ženskah – desezonirani podatki ne kažejo na povečanje. **Bilanca tekočih transakcij** je v devetih mesecih letos izkazovala presežek (5 mio EUR), h kateremu je največ prispeval presežek v blagovno-storitveni menjavi. Prav tako so **finančne transakcije** izkazovale neto pritek kapitala (338,2 mio EUR); najbolj se je v tem obdobju povečal pritek kapitala v obliki najetih posojil v tujini, zlasti s strani domačih poslovnih bank (gl. str. 8). Hkrati so se povečale tudi vloge tujih bank pri domačih bankah, kar slednjim omogoča nadaljnje povečano devizno kreditiranje podjetij in prebivalstva. Rast deviznih kreditov podjetij in drugih finančnih organizacij je oktobra že tretji mesec presegala 50 % (medletno), stanje teh kreditov pa je bilo večje od stanja tolarskih kreditov. Še izrazitejšo rast dosega devizno zadolževanje prebivalstva, ki je oktobra najelo 4,8-krat več deviznih kreditov kot oktobra lani, vendar stanje teh kreditov kljub temu dosega le dobrih 11 % stanja najetih tolarskih kreditov prebivalstva (gl. str. 12).

| | | |
|---|--------------------|--------|
| Nacionalni programi reform za Lizbonsko strategijo | Ekonomsko ogledalo | UMAR |
| | številka 11/2005 | str. 4 |

| Nacionalni programi reform za Lizbonsko strategijo: identificirani cilji držav članic za leto 2010 | | | | | |
|---|----------------------------------|-------------|-------------------|-------------------------|-----------------------|
| | Skupna stopnja zaposlenosti, v % | | | Izdatki za RRD, v % BDP | |
| | 2004 | 2008 | 2010 | 2003 | 2010 |
| Avstrija | 67,8 | / | 70,0 | 2,19 | 3,00 |
| Belgija | 60,3 | / | 70,0 | 1,89 | 3,00 |
| Ciper | 69,1 | / | 71,0 | 0,35 | 0,65 (2008) |
| Češka | 64,2 | 66,4 | ni podatka | 1,27 | 1,00 (javna sredstva) |
| Nemčija | 65,0 | / | ni podatka | 2,52 | 3,00 |
| Danska | 75,7 | / | povišanje za 2 % | 2,64 | > 3,00 |
| Estonija | 63,0 | 65,8 | 67,2 | 0,81 | 1,90 |
| Grčija | 59,4 | 62,5 | 64,1 | 0,61 | 1,50 |
| Španija | 61,1 | / | 66,0 | 1,05 | 2,00 |
| Finska | 67,6 | / | 70,0 | 3,48 | 4,00 |
| Francija | 63,1 | / | ni podatka | 2,15 | ni podatka |
| Madžarska | 56,8 | 59,0 (2006) | 63,0 | 0,98 | ni podatka |
| Irska | 66,3 | / | 70,0 | 1,17 | 2,50 (2013) |
| Italija | 57,6 | / | ni podatka | 1,16 | 3,00 |
| Litva | 61,2 | / | 68,8 | 0,68 | 2,00 |
| Luksemburg | 61,6 | / | ni podatka | 1,78 | 3,00 |
| Latvija | 62,3 | 65,0 | 67,0 | 0,38 | 1,10 (2008) |
| Malta | 54,1 | / | 57,0 | 0,27 | ni podatka |
| Nizozemska | 73,1 | / | ni podatka | 1,76 | med prvih 5 v EU |
| Poljska | 51,7 | / | 55,0 | 0,59 | 2,20 |
| Portugalska | 67,8 | 69,0 | 70,0 | 0,78 | ni podatka |
| Švedska | 72,1 | / | 80,0 | 3,95 | 1,00 (javna sredstva) |
| Slovenija | 65,3 | 67,0 | 70,0 | 1,53 | 3,00 |
| Slovaška | 57,0 | / | ni podatka | 0,57 | ni podatka |
| V. Britanija | 71,6 | / | 80,0 (dolgoročno) | 1,98 | 2,50 (2014) |
| EU 25 | 63,3 | / | 70,0 | 1,93 | 3,00 |

Vir podatkov: Nacionalni programi reform, poročilo EPC.

Evropski svet je na spomladanskem zasedanju marca 2005 potrdil predlog ponovnega zagona Lizbonske strategije, ki ga je v začetku leta predstavila Evropska komisija. V okviru izboljšanja upravljanja lizbonskega procesa so morale države članice do sredine oktobra pripraviti triletno nacionalne programe reform, ki vsebujejo konkretne ukrepe in usmeritve za doseganje višje in vzdržne gospodarske rasti in večje zaposlenosti. Identificiranje lastnih izzivov in samostojno oblikovanje prednostnih nalog je bilo ključno za doseganje večje nacionalne zavezanosti k uresničevanju strukturnih reform, poleg tega pa je bil dodaten izziv ustvariti konsenz in pritegniti tudi druge akterje k sooblikovanju reform (nacionalne parlamente, socialne partnerje).

Program reform za izvajanje Lizbonske strategije v Sloveniji, ki ga je Vlada RS sprejela oktobra 2005, odgovarja na izzive prenovljene Lizbonske strategije z ukrepi za spodbujanje prestrukturiranja in nadaljevanje liberalizacije gospodarstva, izboljšanje učinkovitosti države ter z ukrepi za povečanje konkurenčnosti in spodbujanje gospodarske rasti in zaposlenosti. Podlaga za program reform je Strategija razvoja Slovenije (SRS), ki opredeljuje vizijo in cilje razvoja Slovenije in pomeni tudi prenos ciljev Lizbonske strategije v nacionalno okolje ob upoštevanju posebnih razvojnih možnosti in zaostankov Slovenije.

Ukrepi za doseganje ciljev Lizbonske strategije v Sloveniji so razporejeni po petih prednostnih razvojnih nalogah skladno s sprejeto SRS: (i) konkurenčno gospodarstvo in hitrejša gospodarska rast; (ii) učinkovito ustvarjanje, dvosmerni pretok in uporaba znanja za gospodarski razvoj in kakovostna delovna mesta; (iii) učinkovita in cenejša država; (iv) sodobna socialna država in večja zaposlenost; ter (v) povezovanje ukrepov za doseganje trajnostnega razvoja. V okviru prve prednostne naloge naj bi predvideni nabor ukrepov, ob zagotavljanju stabilnega makroekonomskega okolja, spodbudil hitrejši razvoj podjetništva ter malih in srednje velikih podjetij, oblikoval prijaznejše poslovno okolje in okrepil prilive razvojno spodbudnih domačih in tujih naložb. Za večjo učinkovitost javnih gospodarskih služb in mrežnih industrij so predvideni ukrepi za liberalizacijo in povečanje konkurenčnosti teh služb. V okviru druge prednostne naloge naj bi predlagani ukrepi izboljšali uporabo domačega in tujega znanja za gospodarski razvoj države. S tem se bo spodbudilo oblikovanje inovativnejšega in tehnološko naprednejšega gospodarstva ter odpiranje bolj kakovostnih delovnih mest za bolj izobraženo in usposobljeno delovno silo. Temeljna sprememba v okviru tretje prednostne naloge je povečanje učinkovitosti države, kar naj bi dosegli z višjimi standardi profesionalnosti in preglednosti delovanja javne uprave, z izboljšanjem

| | | |
|---|--------------------|--------|
| Nacionalni programi reform za Lizbonsko strategijo | Ekonomsko ogledalo | UMAR |
| | številka 11/2005 | str. 5 |

kakovosti njenih storitev in krepitvijo njene svetovalne vloge. Na področju zaposlovanja oz. v četrti prednostni nalogi naj bi predlagani ukrepi ustvarili okolje, v katerem bodo ljudje lažje in hitreje našli delo, hkrati pa bodo uživali tudi potrebno raven socialne zaščite. Temeljna sprememba, ki naj bi jo prinesli ukrepi na področju zaposlovanja, je spodbujanje brezposelnih oseb in prejemnikov socialnih transferjev za aktivno iskanje dela in razvijanje njihovih sposobnosti ter za sprejemanje občasnih in začasnih zaposlitev. Program zaključuje peta prednostna naloga, v okviru katere naj bi se zagotovilo, da bodo ukrepi različnih politik, poleg doseganja sektorskih ciljev, usmerjeni tudi v zagotavljanje trajnostnega razvoja Slovenije.

V Odboru za ekonomsko politiko v EU (EPC) so v novembru potekali prvi pregledi nacionalnih programov reform (NPR), na podlagi katerih je Odbor predstavil svoj pogled na programe. Države članice so po večini izrazile zadovoljstvo z novimi programi in njihovo pripravo, hkrati pa so identificirale tista področja, ki predstavljajo največje izzive za evropsko gospodarstvo.

Glede na NPR je možno izpostaviti pet glavnih izzivov: (i) izboljšano delovanje trga dela; (ii) pospeševanje raziskovalno razvojne dejavnosti in inovacij, vključno s povečanimi investicijami v raziskave; (iii) povečanje kakovosti in vzdržnosti javnih financ; (iv) izboljšanje poslovnega okolja; ter (v) izboljšanje in spodbujanje izobraževanja in strokovnega usposabljanja. Pregled NPR je pokazal, da večina držav članic sicer oblikuje politike za povečevanje konkurence na trgih in jih v programih tudi predstavi, vendar pa je le nekaj držav v svojih programih postavilo izboljšanje konkurence med glavne izzive.

Večina držav je v programih postavila cilje za skupno stopnjo zaposlenosti. V povprečju so cilji 2-3 odstotne točke nad sedanjimi stopnjami zaposlenosti, kar naj bi do leta 2008 predstavljalo približno deset milijonov dodatnih delovnih mest. Kljub izčrpnim programom na področju zaposlovanja je bil EPC mnenja, da je potrebno posvetiti večjo pozornost povečanju privlačnosti dela z ustreznimi davčnimi reformami, izboljšanju znanj in spodbujanju vseživljenjskega učenja ter povečanju prilagodljivosti trga dela. Kot primer dobre prakse je bil izpostavljen danski "flexicurity" pristop, kjer so prožna pravila najemanja in odpuščanja delavcev kombinirana z visokimi nadomestili za brezposelnost ter učinkovitimi aktivnimi politikami zaposlovanja in spodbudami za dodatno izobraževanje in usposabljanje.

Države članice so nakazale visoko rast skupnih izdatkov za RRD do leta 2010. Kljub temu obstaja dvom, da bo možno doseči vseevropski cilj 3 % BDP za RRD do leta 2010, katerega trenutno presegata samo Švedska in Finska. Skoraj vse države predvidevajo povišanje javnih sredstev za RRD. Problem še naprej ostaja nizka udeleženosť poslovnega sektorja, saj še ni jasnega odgovora na vprašanje, kako zagotoviti ustrežno poslovno okolje, ki bi spodbudilo predvsem industrijo k večjim vlaganjem v RRD. Pomemben prispevek k spodbujanju raziskav in inovacij je tudi predvideni 7. Okvirni program za raziskave.

Velik izziv predstavlja dolgoročna vzdržnost javnih financ, saj bo imelo pospešeno staranje prebivalstva močan pritisk na javne finance. V prihodnjih desetletjih se bo delež evropskega prebivalstva, starega 65 let in več, močno povečal glede na število prebivalstva v delovni dobi. Zaradi zagotovitve vzdržnosti javnih financ veliko držav članic načrtuje nadaljnje pokojninske in zdravstvene reforme. Finančna vzdržnost sistema pokojninskega zavarovanja naj bi se zagotovila s postopnim podaljševanjem upokojitvene starosti (npr. v Nemčiji na 67 let), s fleksibilnimi oblikami upokojevanja, ki spodbujajo daljšo participacijo na trgu dela ter z zmanjšanjem pokojnin ob zgodnjih upokojitvah.

Napredek je bil narejen na področju ustvarjanja podjetjem prijaznega poslovnega okolja. Države članice so ukrepe usmerile v izboljšanje regulativnega okvirja in zmanjšanja administrativnih ovir. Tretjina držav predvideva uvedbo predhodne presoje učinkov predpisov in zakonodaje na gospodarstvo, medtem ko si je kar tri četrtine držav kvantificiralo cilje na področju zmanjševanja administrativnih ovir. Države članice ne omenjajo izboljšanja konkurence kot ključni izziv, vendar pa je krepitev uradov za varstvo konkurence v mnogih državah pozitiven znak napredka.

Ukrepi, ki so predstavljeni v NPR, so dober začetek za prenovljeno Lizbonsko strategijo, vendar pa je očitno, da programi sami niso dovolj za doseg ciljev. V nadaljevanju je potrebna politična zaveza k strukturnim reformam in njihova dosledna implementacija. Zato bo glavni izziv v prihodnje okrepitev nacionalnih strategij, kar bo možno doseči s: (i) povečanjem ambicij glede reform, (ii) prilagoditvijo posameznih konkretnih politik ambicijam, (iii) pravočasno implementacijo ukrepov, ter (iv) z ustreznim nadzorom napredka pri doseganju ciljev, postavljenih v NPR.

Konkurenčnost

Ekonomsko ogledalo

UMAR

številka 11/2005

str. 6

| Indikatorji cenovne in stroškovne konkurenčnosti, povprečni indeksi – medletna primerjava | Φ QI 2005/ Φ QI 2004 | Φ QII 2005/ Φ QII 2004 | Φ QIII 2005/ Φ QIII 2004 | Φ QI–QIII 2005 Φ QI–QIII 2004 |
|---|-------------------------|---------------------------|-----------------------------|----------------------------------|
| Efektivni tečaj tolarja¹ – nominalno | 99,8 | 100,3 | 100,2 | 100,1 |
| Realno, merjen z relativ. cenami življenjskih potrebščin | 100,4 | 100,6 | 100,3 | 100,4 |
| Realno, merjen z relativ. cenami ind. proizvodov | 100,2 | 100,2 | 99,2 | 99,9 |
| Stroški dela na enoto proizvoda in komponente | | | | |
| Stroški dela na enoto proizvoda, nominalno, v SIT ² | 104,8 | 98,2 | 101,4 | 101,4 |
| Realno, v SIT ³ | 100,4 | 95,4 | 99,4 | 98,4 |
| V košari valut | 104,6 | 98,5 | 101,6 | 101,5 |
| Stroški dela na zaposlenega – realno ⁴ | 103,3 | 102,4 | 103,0 | 102,9 |
| Neto plače in drugi prejemki | 104,5 | 103,2 | 104,4 | 104,0 |
| Davčna obremenitev ⁵ | 98,2 | 97,9 | 98,1 | 98,1 |
| Produktivnost dela | 101,1 | 106,8 | 104,5 | 104,1 |
| Cene življenjskih potrebščin/nominal. efektivni tečaj | 102,5 | 102,6 | 102,7 | 102,6 |

Vir podatkov: SURS, APP, BS, OECD Main Economic Indicators, izračuni UMAR. *Opombe:* ¹na osnovi tržnih tečajev košarice valut OECD (EUR, USD, CHF in GBP); rast vrednosti indeksa pomeni rast vrednosti tolarja in obratno; ²v predelovalnih dejavnostih, za podjetja in druge organizacije; ³merjeno s cenami industrijskih proizvodov; ⁴deflacionirani s cenami življenjskih potrebščin; ⁵razmerje bruto plače, davki in prispevki delodajalcev/čiste plače.

Spremembe metodologije pri izračunu plač na zaposlenega in indeksu industrijske proizvodnje (gl. EO 8–9/2005, str. 12, 13) otežujejo spremljanje dejanskih gibanj stroškovne konkurenčnosti slovenskih predelovalnih dejavnosti, saj so primerljive časovne vrste na voljo le od januarja 2004 dalje.

Izboljšanje cenovne konkurenčnosti v tretjem četrtletju leta 2005 v primerjavi z drugim je bilo posledica okrepitve ameriškega dolarja na eni in ugodnejšega gibanja relativnih cen na drugi strani.

Nominalna deprecijacija efektivnega tečaja tolarja se je na četrtni ravni nadaljevala (0,5 %) pod vplivom padca nominalne vrednosti tolarja do ameriškega dolarja (za 3,2 %). Ker se je rast slovenskih cen življenjskih potrebščin v primerjavi s tujimi istočasno umirila (na 0,1 %), relativne cene industrijskih proizvodov pa so pospešeno upadale (za 0,7 %), je efektivni tečaj tolarja tudi realno pospešeno upadal (za 0,4 %, deflacionirano s CPI, oziroma 1,1 %, deflacionirano s PPI). Na medletni ravni se je, merjeno z relativnimi cenami življenjskih potrebščin, poslabšanje cenovne konkurenčnosti umirilo, če upoštevamo rast relativnih cen industrijskih proizvodov, pa je prišlo do njenega izboljšanja (gl. tabelo).

Boj ugodna kot v drugem so bila v tretjem četrtletju tudi gibanja cenovne konkurenčnosti na valutnem območju evra. Ob nominalno stabilnem tečaju se je realna rast tolarja do evra, merjeno z relativnimi cenami življenjskih potrebščin, umirila (na 0,2 %), medtem ko se je, merjeno z relativnimi cenami industrijskih proizvodov, realni padec tolarja do evra pospešeno nadaljeval (za 0,4 %). Ob nespremenjeni rasti relativnih cen življenjskih potrebščin je bil tolar do evra v tretjem četrtletju realno višji kot pred letom (za 0,6 %) zaradi stabilizacije nominalnega tečaja na medletni ravni. Merjeno z relativnimi cenami industrijskih proizvodov je tolar do evra realno padel tudi na medletni ravni (za 0,3 %).

Stroškovna konkurenčnost slovenskih predelovalnih dejavnosti se je v tretjem četrtletju leta 2005 na medletni ravni ponovno poslabšala pod vplivom upočasnjene rasti produktivnosti dela na eni in pospešene rasti realnih stroškov dela na zaposlenega na drugi strani. Upočasnjena rast produktivnosti dela v tretjem četrtletju je bila posledica umiranja rasti proizvodnje predelovalnih dejavnosti (na 2,7 % s 5,4 % v drugem četrtletju). Pospešeno upadanje zaposlenosti se je nadaljevalo (za 1,7 % glede na 1,3 %). Realni stroški dela na zaposlenega so hitreje naraščali pod vplivom visoke realne rasti čistih plač (za 5,4 %), ki je v tretjem četrtletju ni nevtraliziral padec drugih prejemkov iz dela (0,2-odstotna rast po 4,1-odstotnem padcu v drugem četrtletju). Stroški dela na enoto proizvoda v košari valut so se zato povečali (za 1,6 %).

Graf: Realni efektivni tečaj tolarja (deflator CPI)

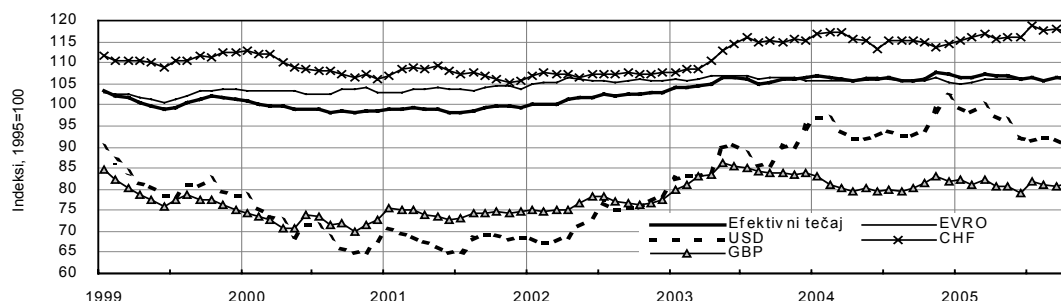

Vir: BS, SURS, OECD, preračuni UMAR.

Ekonomski odnosi s tujino – tekoči račun

Ekonomsko ogledalo

UMAR

številka 11/2005

str. 7

| Plačilna bilanca Slovenije, I–IX 2005, v mio EUR | Prilivi | Odlivi | Saldo ¹ | Saldo, I–IX 2004 |
|--|----------|----------|--------------------|------------------|
| Tekoče transakcije | 14.091,1 | 14.086,0 | 5,0 | -339,8 |
| Blagovna menjava (FOB) | 10.635,4 | 11.147,9 | -512,5 | -654,6 |
| Storitve | 2.376,1 | 1.742,3 | 633,8 | 514,3 |
| Transport | 661,8 | 371,3 | 290,5 | 231,3 |
| Potovanja | 1.132,0 | 618,6 | 513,4 | 439,6 |
| Ostale storitve | 582,3 | 752,4 | -170,1 | -156,6 |
| Dohodki od dela in kapitala | 525,9 | 701,8 | -175,9 | -208,2 |
| Tekoči transferji | 553,7 | 494,1 | 59,6 | 8,7 |

Vir podatkov: BS. Opomba: ¹negativni predznak v saldu pomeni presežek uvoza nad izvozom pri tekočih transakcijah ter povečanje imetij pri kapitalskih transakcijah in zunanji poziciji centralne banke.

Presežek v menjavi s tujino je v treh letošnjih četrtletjih v primerjavi z ostalima bilancama tekočega računa največ prispeval k presežku v tekočih transakcijah. Skupni izvoz se je v primerjavi z istim obdobjem lani nominalno povečal za 12,4 % (blago za 12,2 %, storitve za 13,6 %), skupni uvoz pa je bil večji za 10,1 % (blago za 10,0 %, storitve za 10,5 %). Čeprav se je rast **blagovnega izvoza** v države EU in nečlanice, ki se je v prvih dveh četrtletjih medletno krepila (v EU: 12,1 % in 18,4 %; v nečlanice: 7,9 % in 10,1 %), v tretjem četrtletju precej umirila (11,4 %; 6,2 %), se je kumulativno še vedno ohranila na relativno visoki ravni. V prvih osmih mesecih so proizvodnja vozil in plovil, proizvodnja kovin in kovinskih izdelkov ter proizvodnja kemikalij in kemičnih izdelkov, ki spadajo med panoge z visoko in srednje visoko tehnologijo, realizirale 42,8 % celotnega blagovnega izvoza in k njegovi rasti prispevale kar 70,6 %. Rast **blagovnega uvoza** iz držav EU, ki je v vseh treh letošnjih četrtletjih medletno trendno naraščala (5,5 %, 8,4 % in 11,2 %), je bila kumulativno (8,3 %) v primerjavi z istim obdobjem lani počasnejša od rasti uvoza iz držav nečlanic (15,0 %). Slednje je bilo deloma posledica visokega lanskega uvoza proizvodov za široko in vmesno porabo po vstopu Slovenije v EU. Ocenjujemo, da so se blagovni pogoji menjave zaradi visokih cen nafte in cen ostalih primarnih surovin medletno poslabšali za 0,8 odstotne točke. Znižanje celotnega primanjkljaja v **trgovinski bilanci** je bilo večinoma posledica delovanja dohodkovnega učinka (izražena z rastjo izvoznih trgov), ki je več kot kompenziral zunanjetrgovinski cenovni učinek (izražen s pogoji menjave). **Obseg storitvene menjave** se je v treh letošnjih četrtletjih v primerjavi z istim obdobjem lani nominalno povečal za 12 %. Tako na izvozni kot na uvozni strani so najhitrejšo rast dosegle ostale storitve (20,9 % oz. 19,9 %); ob tem se je najbolj povečal izvoz posredovanj (za 67,6 %) in uvoz konstrukcijskih storitev (za 31,3 %). Presežek v **storitveni bilanci** je bil v primerjavi z istim obdobjem lani večji zaradi ugodnih rezultatov v menjavi transporta in turizma. Ocenjujemo, da bo medletni prispevek neto izvoza h gospodarski rasti v tretjem letošnjem četrtletju bolj skromen.

Znižanje primanjkljaja v bilanci faktorskih dohodkov je bilo v treh letošnjih četrtletjih v primerjavi z istim obdobjem lani večinoma posledica večjih neto prejemkov iz tujine. Poslovnim bankam in ostalim sektorjem so se povečale prejete obresti na izvoz kapitala v obliki naložb v dolžniške vrednostne papirje. Na strani izdatkov so se, kljub padajočim povprečnim ponderiranim obrestnim meram, zaradi visokega zadolževanja bank v lanskem in letošnjem letu povečala plačila obresti na zunanji dolg.

Presežek v bilanci tekočih transferjev sta v letošnjih treh četrtletjih oblikovala presežek ostalih sektorjev (nakazila zdomcev, zavarovanja in ostali transferji) in negativni neto položaj do proračuna EU. Glavnino črpanja sredstev iz proračuna EU so predstavljala sredstva za izvajanje skupne kmetijske politike in prejeta sredstva iz naslova pavšalnih povračil, septembra pa smo prejeli tudi prva sredstva za schengensko mejo.

Graf: Tokovi posameznih bilanc tekočega računa, v mio EUR

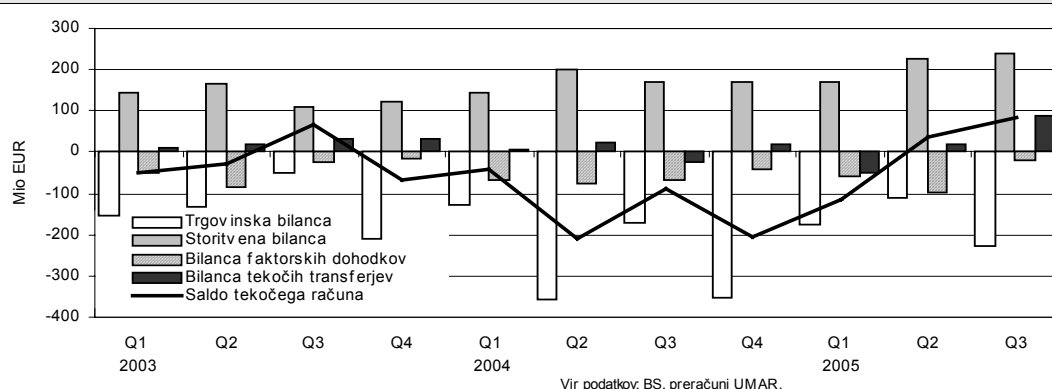

Ekonomski odnosi s tujino – kapitalski in finančni račun

Ekonomsko ogledalo

UMAR

številka 11/2005

str. 8

| Plačilna bilanca Slovenije, I–IX 2005, v mio EUR | Prilivi | Odlivi | Saldo ¹ | Saldo, I–IX 2004 |
|--|----------------|-----------------|--------------------|------------------|
| Kapitalški in finančni račun | 3.076,5 | -3.010,6 | 66,0 | 331,3 |
| Kapitalški račun | 83,9 | -159,0 | -75,1 | -57,7 |
| Kapitalški transferji | 82,7 | -158,5 | -75,8 | -58,3 |
| Patenti, licence | 1,2 | -0,5 | 0,7 | 0,6 |
| Finančni račun | 2.992,6 | -2.851,6 | 141,0 | 389,0 |
| Neposredne naložbe | 224,8 | -402,5 | -177,7 | 89,0 |
| Naložbe v vrednostne papirje | -8,8 | -781,0 | -789,8 | -565,6 |
| Finančni derivativi | -1,4 | -3,3 | -4,7 | -1,6 |
| Ostale naložbe | 2.778,0 | -1.467,6 | 1.310,4 | 512,0 |
| Terjatve | 1,1 | -1.439,0 | -1.437,9 | -1.152,4 |
| Obveznosti | 2.776,9 | -28,6 | 2.748,3 | 1.664,5 |
| Mednarodne denarne rezerve | 0,0 | -197,2 | -197,2 | 355,1 |
| Statistična napaka | 0,0 | -71,0 | -71,0 | 8,5 |

Vir podatkov: BS. Opomba: negativni predznak v saldu pomeni presežek uvoza nad izvozom pri tekočih transakcijah ter povečanje imetij pri kapitalških transakcijah in zunanji poziciji centralne banke.

Finančne transakcije so v treh letošnjih četrletjih izkazovale 338,2 mio EUR neto pritoka kapitala, v istem obdobju lani pa le 33,9 mio EUR. Najbolj se je povečal uvoz kapitala v obliki najetih posojil v tujini, največji odtok kapitala pa je bil zabeležen pri naložbah v vrednostne papirje. Zasebni sektor (podjetja, banke in prebivalstvo) izkazuje neto pritok kapitala, medtem ko državni sektor in centralna banka izkazujeta neto odtok.

Glavni viri pritoka kapitala so bili najeta posojila v tujini s strani domačih poslovnih bank, vloge tujih bank, priliv neposrednih tujih naložb in kratkoročne obveznosti iz naslova komercialnih kreditov.

Okrepljeno zadolževanje v tujini s strani poslovnih bank in povečanje vlog tujih bank je domačim bankam omogočilo večjo ponudbo deviznih kreditov. Zadolževanje podjetij v tujini se je znižalo, kar je bilo deloma posledica izenačitve domačih in tujih obrestnih mer za najete kredite, državni sektor pa se že tretje leto zapored razdolžuje. Priliv neposrednih tujih naložb je bil nižji za 173,8 mio EUR (224,8 mio EUR), kar je bilo večinoma posledica umika Interbrea in povečanih terjatev do povezanih podjetij. Kljub rasti blagovnega uvoza iz držav EU je bil obseg povečanja obveznosti iz naslova kratkoročnih komercialnih kreditov v treh letošnjih četrletjih nižji (115,1 mio EUR) kot v istem obdobju lani (185,4 mio EUR), kar lahko nakazuje spremembo v načinu plačevanja uvoženega blaga.

Kapital je odtekal z naložbami v vrednostne papirje, selitvijo tuje gotovine in vlog prebivalstva iz bančnega sistema, neposrednimi domačimi naložbami v tujino, kratkoročnimi komercialnimi krediti in posojili. Obseg naložb v tuje vrednostne papirje je bil med vsemi izvoznimi tokovi kapitala največji. Naložbe v tuje vrednostne papirje so povečale tako banke kot prebivalstvo, v strukturi pa so prevladovali lastniški vrednostni papirji. Tuja gotovina in vloge se že četrto leto zapored selijo iz bančnega sistema. Ob večjem izvozu kapitala v obliki neposrednih domačih naložb v tujini se je po podatkih BS le-ta najbolj povečal v države na ozemlju nekdanje Jugoslavije. Obseg povečanja terjatev iz naslova kratkoročnih komercialnih kreditov se je v primerjavi z istim obdobjem lani znižal za 23 mio EUR (na 350,5 mio EUR). Izvoz vodilnih izvoznih panog (gl. str. 7) je bil letos v podobni meri financiran s kratkoročnimi komercialnimi krediti kot lani; stanje le-teh je konec septembra 2005 znašalo 1.133,3 mio EUR ali 29,4 % vseh terjatev, konec lanskega septembra pa 999,7 mio EUR ali 30,1 % vseh terjatev.

Mednarodne denarne rezerve Slovenije so konec septembra znašale 6.895,3 mio EUR in so zadoščale za kritje 4,8-mesečnega uvoza blaga in storitev. Kljub relativno ugodni rezervni poziciji je stanje bruto zunanega dolga konec septembra znašalo 18.326 mio EUR ali dve tretjini ocenjenega BDP za leto 2005. K rasti dolga so največ prispevale poslovne banke z najemanjem posojil v tujini, k zniževanju dolga pa odplačilo komercialnih kreditov in vlog nerezidentov.

Graf. Neto tokovi neposrednih in portfeljskih naložb, v mio EUR

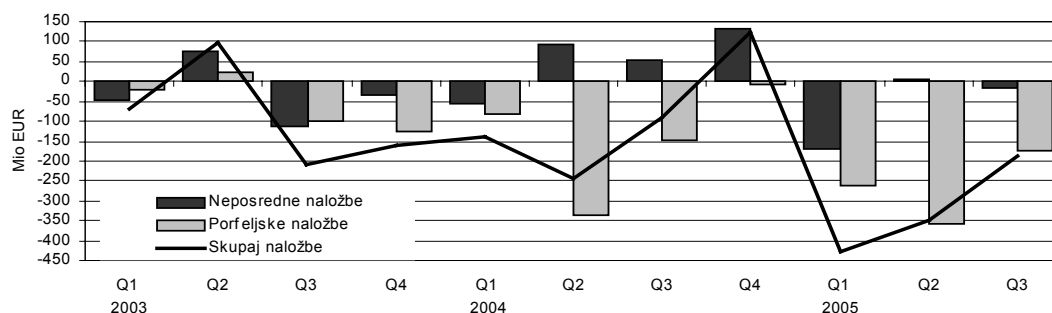

Vir podatkov: BS. Opomba: negativni (pozitivni) tok pomeni neto izvoz (uvoz) kapitala.

Cenovna gibanja in politika

Ekonomsko ogledalo

UMAR

številka 11/2005

str. 9

| Indeksi cen | 2004 | | 2005 | | |
|--|-----------------------|-------------------------------------|--------------------|--------------------|-----------------------------------|
| | XII 2004/ XII 2003 | Φ (I 04–XII 04)/ Φ (I 03–XII 03) | X 2005/ IX 2005 | X 2005/ X 2004 | Φ (XI 04–X 05)/ Φ (XI 03–X 04) |
| Cene življenjskih potrebščin (CPI) | 103,2 | 103,6 | 100,2 | 103,1 | 102,7 |
| Blago | 102,5 | 102,6 | 100,5 | 103,3 | 102,3 |
| Goriva in energija | 110,3 | 106,9 | 99,4 | 114,5 | 112,4 |
| Drugo | 100,9 | 101,7 | 100,7 | 100,8 | 100,1 |
| Storitve | 104,9 | 106,0 | 99,5 | 102,7 | 103,6 |
| Cene življenjskih potrebščin (HICP) | 103,3 | 103,7 | 100,1 | 103,2 | 102,7 |
| Regulirane cene¹ | 109,0 | 107,3 | 99,6 | 111,1 | 110,9 |
| Energija | 110,3 | 107,2 | 99,4 | 115,0 | 113,5 |
| Drugo | 106,1 | 107,6 | 100,0 | 102,4 | 105,0 |
| Osnovna inflacija | | | | | |
| Odrezano povprečje | 102,6 | 103,3 | 100,2 | 102,9 | 102,5 |
| Brez hrane in energije | 102,1 | 102,8 | 100,3 | 100,9 | 101,1 |
| Cene industrijskih proizvodov (IPI) | 104,9 | 104,3 | 100,2 | 101,8 | 103,2 |
| Vmesna poraba | 106,9 | 105,9 | 100,2 | 101,8 | 104,1 |
| Investicije | 103,3 | 102,5 | 100,5 | 101,5 | 103,3 |
| Široka poraba | 103,0 | 102,9 | 100,1 | 101,8 | 102,2 |
| Cene v EMU | | | | | |
| Cene življenjskih potrebščin (MUICP) | 102,4 | 102,1 | 100,3 | 102,5 | 102,2 |
| Brez hrane, energije, tobaka in alkohola | 101,9 | 101,8 | 100,3 | 101,4 | 101,5 |
| Cene industrijskih proizvodov (IPI) | 103,6 | 102,3 | 100,5 ² | 104,4 ² | 104,0 ² |

Vir podatkov: CPI, HICP, IPI: SURS; nadzorovane cene, osnovna inflacija: ocena UMAR; MUICP, IPI v EU: Eurostat (začasni podatki) in preračun UMAR. Opombe: številke se zaradi zaokroževanja ne seštevajo vedno; ¹zaradi sprememb indeksa reguliranih cen v letu 2005 podatki med posameznimi leti niso neposredno primerljivi; ²podatek za predhodni mesec.

Po visokem povišanju cen v septembru, ki je bilo predvsem posledica višjih cen nafte, so se cene življenjskih potrebščin v oktobru povišale za 0,2 %. Medletna inflacija se je tako znižala za 0,1 odstotne točke, povprečna inflacija pa je, po postopnem zniževanju v prvem polletju leta, tretji mesec zapored znašala 2,7 %. Nespremenjen je ostal tudi razkorak med inflacijo v Sloveniji in vrednostjo mastrichtskega kriterija, ki je tudi oktobra znašal 0,3 odstotne točke, medtem ko je še decembra lani inflacija v Sloveniji kriterij presegala za 1,4 odstotne točke.

Z izjemo energentov se umirja rast vseh ključnih skupin cen. Cene življenjskih potrebščin lahko razdelimo v tri skupine: (i) cene, ki se oblikujejo prosto; (ii) cene, ki so pod različnimi oblikami regulacije, z izjemo naftnih derivatov ter (iii) cene naftnih derivatov in druge cene energentov, ki so vezane na gibanje cen nafte. V desetih mesecih letošnjega leta so se proste cene povišale za 1,0 %, regulirane cene (brez goriv) za 1,6 %, cene tekočih goriv in plina pa za 20,4 %. Višje cene nafte so tako k inflaciji v desetih mesecih letos prispevale 1,6 odstotne točke, kar predstavlja približno 60 % skupnega povišanja cen življenjskih potrebščin. Brez nadaljevanja acikličnega prilagajanja trošarin na tekoča goriva s strani vlade tudi v letošnjem letu bi bil njihov prispevek višji še za 0,5 odstotne točke.

Cene, ki so pod različnimi oblikami regulacije, se povišujejo skladno s sprejetim načrtom. Vlada je ob sprejetju veljavnega načrta uravnavanja reguliranih cen predvidela, da se regulirane cene v letošnjem letu ne bodo povišale za več kot 1,6 %, kar je bilo ob pripravi načrta skladno s predvideno rastjo prostih cen. Po desetih mesecih leta so se regulirane cene (brez cen naftnih derivatov) povišale za 1,4 % (pri tem ni upoštevana korekcija RTV prispevka; zaradi stavke na RTV ob koncu lanskega leta je bil namreč decembra lani obračunan RTV prispevek proporcionalno znižan za čas trajanja stavke, januarja letos pa so uporabniki ponovno plačali celoten znesek prispevka; statistični urad je to v indeks cen zavedel kot povišanje prispevka v januarju za 10,7 %). Vlada je tako s sedanjo politiko na področju reguliranih cen neposredno prispevala k umirjanju inflacije, posredno pa tudi k umirjanju inflacijskih pričakovanj.

Gráf: Spremembe posameznih skupin cen in njihov prispevek* k skupni rasti cen

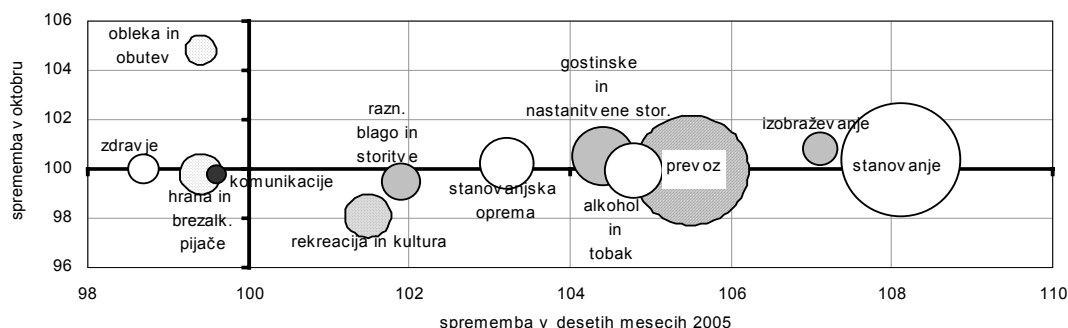

Vir podatkov: SURS, preračuni UMAR. Opomba: *velikost posameznega kroga predstavlja prispevek te skupine k inflaciji v desetih mesecih letos.

Denarni agregati, devizni tečajji ter obrestne mere Banke Slovenije (stanja konec meseca)

| Denarni agregati ¹ , stopnje rasti v % | 2004 | | 2005 | | |
|--|-------------------|---------------------------------|----------------|---------------|-----------------------------------|
| | XII 04/ XII 03 | Φ X 04–XII 04/ Φ X 03–XII 03 | X 05/ IX 05 | X 05/ X 04 | Φ VIII 05–X 05/ Φ VIII 04–X 04 |
| M1 | 27,8 | 22,5 | 1,0 | 19,9 | 18,3 |
| M2 | 4,0 | 1,5 | 0,6 | 7,9 | 6,4 |
| M3 | 6,8 | 4,6 | 0,2 | 7,5 | 6,3 |
| Devizni tečaj, stopnje rasti v % | XII 04/ XII 03 | Φ I 04–XII 04/ Φ I 03–XII 03 | X 05/ IX 05 | X 05/ X 04 | Φ X 04–IX 05/ Φ X 03–IX 04 |
| EUR | 1,3 | 2,1 | 0,0 | -0,1 | 0,5 |
| USD | -6,2 | -6,6 | -0,7 | 4,9 | -2,6 |
| Obrestne mere, nominalne v % | XII 04 | I–XII 04 | III 05 | VI 05 | X 05 |
| depozit preko noči | 2,25 | 2,4 | 2,25 | 2,25 | 2,25 |
| TBZ ² 60-d | 4,00 | 4,5 | 4,00 | 4,00 | 4,00 |
| TBZ ² 270-d | 4,20 | 4,8 | 4,20 | 4,20 | 4,20 |
| začasni odkup deviz | 1,25 | 1,6 | 1,25 | 1,25 | 1,50 |
| OM refinanciranja pri BS | 3,25 | 3,6 | 3,25 | 3,50 | 3,50 |

Vir podatkov: BS. Opombe: ¹nacionalna definicija, ²tolarski blagajniški zapisi (60-, 270-dnevni).

Banka Slovenije še naprej ohranja stabilen tečaj tolarja. Odstopanja tečaja tolarja od centralne paritete letos niso preseгла 0,07 %, v času sodelovanja v mehanizmu deviznih tečajev ERM II pa niso bila večja od 0,15 %. Stabilen ostaja tudi realni efektivni tečaj tolarja. Zaradi vse bolj podobnih stopenj rasti cen v Sloveniji in v povprečju naših pomembnejših trgovinskih partnericah so njegova nihanja predvsem posledica nihanj tečaja ameriškega dolarja. Realni efektivni tečaj tolarja se je v zadnjem mesecu tako znižal za 0,2 %, na medletni ravni pa se je povišal za 0,1 %.

Nespremenjene ostajajo tudi ključne obrestne mere Banke Slovenije. Z izjemo povišanja obrestne mere refinanciranja decembra lani in aprila letos (vsakokrat za 0,25 odstotne točke), BS po vstopu v ERM II ni spreminjala svojih ključnih obrestnih mer. Do spremembe obrestne mere refinanciranja Evropske centralne banke se je razkorak med obema povišal na 1,5 odstotne točke, v skladu s povišanjem obrestne mere ECB (1.12.2005) pa lahko do konca letošnjega leta ponovno pričakujemo zmanjšanje razkoraka, do njegove odprave pa bo prišlo najkasneje ob prevzemu evra.

V tretjem četrtletju leta se je ohranila presežna ponudba deviz. Za razliko od lanskega leta, ko je skupno neto povpraševanje po devizah v devetih mesecih leta znašalo 540,0 mio EUR, je neto ponudba deviz v istem obdobju letos dosegla 918,0 mio EUR. Na promptnem segmentu trgovanja se je v primerjavi z lani povečala neto ponudba podjetij (za 296,8 mio EUR) ter zasebnikov (za 209,7 mio EUR), na terminknem segmentu trgovanja pa se je neto povpraševanje po devizah zmanjšalo za približno polovico, in znašalo 928,8 mio EUR. Pritok deviz je bil tudi v tretjem četrtletju povezan predvsem z najemanjem (sindiciranih) posojil domačih poslovnih bank. BS je še naprej posegala na deviznem trgu; od poslovnih bank je septembra dokončno odkupila 491 mio EUR, v devetih mesecih letos pa 1.332 mio EUR. Hkrati je septembra za 211 mio EUR zmanjšala stanje swap poslov. Po njihovem znižanju v prvem polletju lani (za 971,9 mio EUR) se je zmanjševanje njihovega stanja nato močno upočasnilo. V devetih mesecih letos se je znižalo za 192,8 mio EUR.

Graf: Stanje swap poslov in tolarških blagajniških zapisov Banke Slovenije

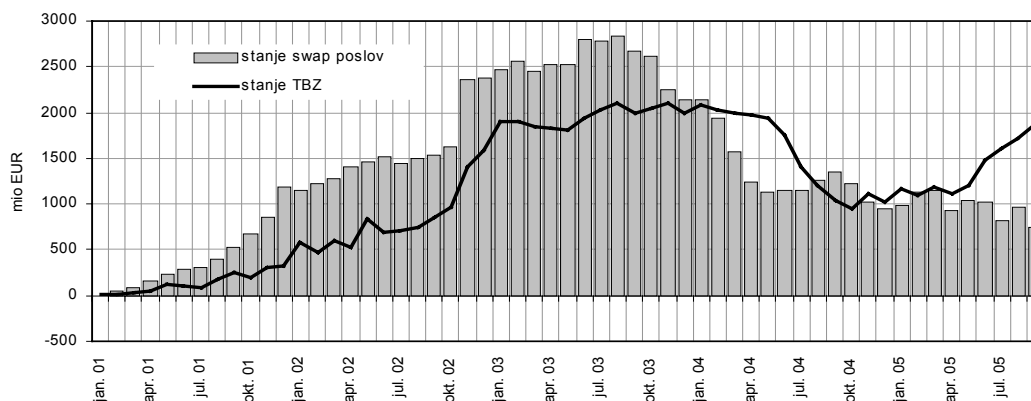

Vir podatkov: BS.

Denarni trg – varčevanje prebivalstva

Ekonomsko ogledalo

UMAR

številka 11/2005

str. 11

| Prihranki prebivalstva v bankah | Nominalni zneski, v mrd SIT | | Realne stopnje rasti, v % | | |
|------------------------------------|-----------------------------|------------|---------------------------|---------------------|---------------------|
| | 31. XII 2004 | 31. X 2005 | 31. X 05/30. IX 05 | 31. X 05/31. XII 04 | 31. X 04/31. XII 03 |
| Celotni prihranki, skupaj | 2.341,3 | 2.412,3 | -0,2 | 0,7 | 1,9 |
| Tolarski prihranki, skupaj | 1.422,3 | 1.467,1 | 0,0 | 0,3 | -1,4 |
| Vpogledne vloge | 642,8 | 681,9 | 0,5 | 3,2 | 14,7 |
| Kratkoročne vloge | 632,1 | 646,3 | 1,1 | -0,6 | -1,7 |
| Dolgoročne vloge | 146,2 | 138,1 | -7,2 | -8,2 | -35,5 |
| Devizni prihranki, skupaj | 919,0 | 945,2 | -0,5 | 1,2 | 6,1 |
| Kratkoročne in vpogledne vloge | 829,6 | 851,0 | -0,6 | 0,9 | 6,1 |
| Dolgoročne vloge | 89,4 | 94,2 | 0,5 | 3,7 | 6,5 |

Vir podatkov: Bilten BS, preračuni UMAR.

Obseg prihrankov prebivalstva v bankah je oktobra na mesečni ravni upadel že drugi mesec zapored in je bil realno le še za 0,7 % višji kot ob koncu preteklega leta. Brez upoštevanja toolarskih vpoglednih vlog bi beležili upad v višini 0,1 %. V nasprotju s preteklim mesecem je realno upadlo devizno varčevanje, ki je beležilo najvišje realno znižanje letos. Neto tokovi vseh vlog so v desetih mesecih letos dosegli vrednost 71,0 mrd SIT, kar je realno za 12,9 % manj kot v istem obdobju lani.

Konec oktobra se je sprostil del privarčevanih sredstev iz druge petletne NSVS, v kateri je bilo do konca septembra po podatkih Stanovanjskega sklada RS brez premij in obresti privarčevanih za 17,6 mrd SIT (v prvi NSVS 35,6 mrd SIT). Na podlagi podatkov sklepamo, da do pomembnejšega odliva tako privarčevanih sredstev iz bančnega sistema še ni prišlo, saj so se podobno kot ob zaključku prve NSVS nadpovprečno okrepile toolarske kratkoročne vloge. Neto tokovi toolarskih vlog so v desetih mesecih letos dosegli vrednost 44,8 mrd SIT, kar je realno za skoraj 1,5-krat več kot v istem obdobju lani.

Po petih mesecih nepretrgane skromne rasti je obseg deviznega varčevanja prebivalstva na mesečni ravni upadel in bil tako glavni razlog za realno znižanje celotnih prihrankov prebivalstva v bankah. Kljub temu v prvih desetih mesecih letos še vedno za slabo odstotno točko presega rast toolarskega varčevanja. V nasprotju s toolarskim varčevanjem se pri deviznem krepijo dolgoročne vloge, ki so v desetih mesecih letos realno porasle za 3,7 %, kar pa je za 2,8 odstotne točke manj kot v istem obdobju lani. Neto tokovi deviznih vlog so do oktobra letos beležili neto priliv v višini 26,3 mrd SIT, kar realno dosega le 42,1 % vrednosti iz istega obdobja lani.

Med vzajemnimi skladi domačih upravljavcev se krepijo predvsem tisti skladi, ki svoja sredstva nalagajo pretežno v tuje vrednostne papirje. Tako so neto tokovi tistih skladov, ki so imeli konec oktobra več kot polovico sredstev naloženih v tujih vrednostnih papirjih, v desetih mesecih letos dosegli vrednost 14,3 mrd SIT, kar je skoraj enkrat toliko kot v istem obdobju lani in so predstavljali dobro polovico vseh neto prilivov v tem obdobju. Celotni obseg sredstev v upravljanju se je konec oktobra zaradi zniževanja vrednosti naložb skladov znižal za 2,6 mrd SIT, na raven 292,4 mrd SIT in je bil za 40,7 % višji kot konec lanskega leta (brez upoštevanja preoblikovanega sklada bi bila rast le 10,3-odstotna). Precej višje stopnje rasti so beležili vzajemni skladi, ki zbrana sredstva nalagajo pretežno v tuje vrednostne papirje in so konec oktobra imeli v upravljanju 28,4 mrd SIT, saj so le-ti svoja sredstva od konca preteklega leta več kot podvojili. Tako prihaja do precej velikih sprememb v strukturi naložb vzajemnih skladov, saj se iz meseca v mesec krepijo naložbe v tuje vrednostne papirje, ki predstavljajo že 23,6 % vseh naložb, kar je 10,9 strukturne točke več kot decembra lani. Postopoma se krepijo tudi naložbe v druge sklade, vendar je njihov delež še relativno nizek in je konec oktobra dosegel 5,7 % (decembra lani je bila ta vrednost nižja od enega odstotka). Še naprej se znižuje donosnost vzajemnih skladov, ki je oktobra na medletni ravni dosegla le 2,2 %, kar je najmanj po februarju 2001.

Graf: Struktura naložb vzajemnih skladov

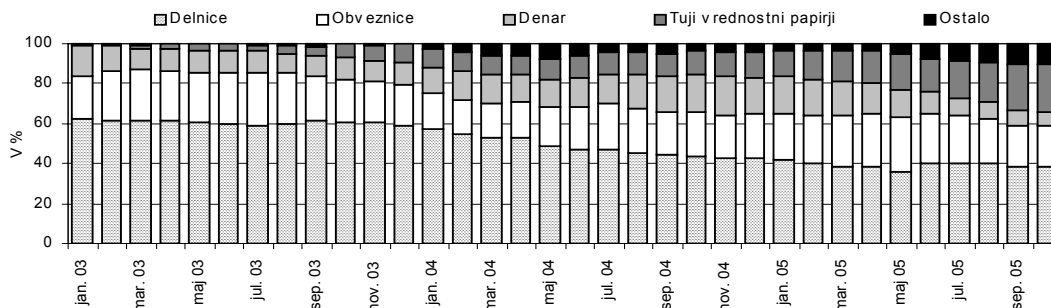

Vir podatkov: www.vzajemci.com, preračuni UMAR.

Denarni trg – krediti

Ekonomsko ogledalo

UMAR

številka 11/2005

str. 12

| Obseg kreditov domačih bank | Nominalni zneski, v mrd SIT | | Realna rast kreditov, v % | | |
|----------------------------------|-----------------------------|------------|----------------------------|-----------------------------|-----------------------------|
| | 31. XII 2004 | 31. X 2005 | 31. X 2005/ 30. IX 2005 | 31. X 2005/ 31. XII 2004 | 31. X 2004/ 31. XII 2003 |
| Tolarski krediti skupaj | 2.021,9 | 2.090,0 | -0,7 | 0,5 | 4,6 |
| Kreditni podjetjem in DFO | 1.132,3 | 1.101,1 | -2,0 | -5,4 | -0,6 |
| Okvirni, kratkoročni | 600,2 | 566,7 | -3,6 | -8,2 | 2,6 |
| Dolgoročni | 532,0 | 534,4 | -0,2 | -2,3 | -4,1 |
| Kreditni prebivalstvu | 756,9 | 851,0 | 0,9 | 9,4 | 13,2 |
| Okvirni, kratkoročni | 135,8 | 144,8 | 0,4 | 3,7 | 2,1 |
| Dolgoročni | 621,1 | 706,2 | 1,0 | 10,6 | 15,9 |
| Kreditni državi | 132,7 | 137,9 | -0,3 | 1,1 | 5,7 |
| Okvirni, kratkoročni | 4,4 | 21,1 | 6,3 | 367,5 | 14,3 |
| Dolgoročni | 128,3 | 116,8 | -1,4 | -11,5 | 3,8 |
| Devizni krediti | 952,2 | 1.428,2 | 3,5 | 47,6 | 37,2 |
| Podjetjem in DFO | 918,1 | 1.314,6 | 3,2 | 40,9 | 36,2 |
| Prebivalstvu | 22,9 | 97,3 | 10,8 | 318,5 | 160,1 |
| Državi | 11,3 | 16,4 | -12,5 | 43,1 | 24,7 |

Vir podatkov: Bilten BS, preračuni UMAR. Opomba: DFO: druge finančne organizacije.

Tudi oktobra se je nadaljevala stabilna in visoka realna rast obsega deviznih kreditov, ki se je v desetih mesecih letos na mesečni ravni gibala med 3,1 in 4,7 %. Medletna rast tovrstnih kreditov se je tako oktobra močno približala 60 %, kar je največ doslej. Neto tokovi deviznih kreditov so v desetih mesecih letos dosegli vrednost 476,0 mrd SIT, kar je realno za dobrih 90 % več kot v istem obdobju lani, ter so predstavljali 87,5 % vseh neto tokov kreditov domačih bank nebančnemu sektorju. Še naprej se umirja obseg tolarkega kreditiranja, kar je v veliki meri posledica neto odplačevanja tovrstnih kreditov s strani podjetij in DFO ter deloma tudi nekoliko manjšega obsega tolarkega zadolževanja prebivalstva. Neto tokovi tolarkega kreditiranja so v desetih mesecih letos s 68,1 mrd SIT realno za dobro polovico zaostali za neto tokovi iz istega obdobja lani.

Podjetja in DFO se še naprej močno zadolžujejo v obliki deviznih kreditov, ki na medletni ravni že tretji mesec zapored ohranjajo realno rast, višjo od 50 %. Podjetja in DFO so v desetih mesecih letos neto najemala devizne kredite pri domačih bankah v višini 396,5 mrd SIT, kar predstavlja več kot 80 % nebančnega deviznega zadolževanja in je realno za dobri dve tretjini več kot v istem obdobju lani. Velik del tega zadolževanja odpade na podjetja, ki so neto najemala devizne kredite v višini 353,7 mrd SIT, njihov obseg pa je v desetih mesecih realno porasel za 38,9 % (isto obdobje lani 34,3 %). Večino, približno 70 % deviznih kreditov podjetij, predstavljajo dolgoročni krediti, vendar pa hitreje rastejo kratkoročni krediti, ki so letos realno porasli že za 46,7 %. Višja rast je najverjetneje posledica večjega nadomeščanja tolarkega kratkoročnega posojila, ki so jih podjetja letos neto odplačevala v višini 40,6 mrd SIT, kar je tudi edini razlog za neto odplačevanje tolarkega kreditiranja podjetij in DFO. Obseg tolarkega kreditiranja je bil konec oktobra za 5,4 % nižji kot ob koncu preteklega leta, na medletni ravni pa so beležili realen upad v višini 1,7 %, kar je največ po avgustu leta 2003.

Realna mesečna rast obsega deviznih kreditov prebivalstva že več kot leto dni ni bila nižja od 10 %. Tovrstni krediti so na medletni ravni realno porasli za 4,8-krat, vendar pa se je medletna stopnja rasti po neprekinjeni rasti v zadnjih nekaj letih oktobra rahlo znižala, kar pa je bolj posledica višje osnove, kot pa umirjanja tovrstnega zadolževanja. To potrjujejo tudi neto tokovi, ki so oktobra beležili vrednost 9,7 mrd SIT, kar je najvišja vrednost doslej. V desetih mesecih letos so beležili vrednost 74,4 mrd SIT in so tako predstavljali 44,2 % vseh neto tokov kreditov domačih bank prebivalstvu (dosegli v vsem lanskem letu le 12,2 %). Še naprej se postopoma umirja rast tolarkega kreditiranja prebivalstva. Medletna rast se je tako oktobra spustila še za 0,8 odstotne točke in dosegla raven 11,1 %. To potrjujejo tudi neto tokovi tolarkega kreditiranja, ki so v desetih mesecih letos znašali 94,1 mrd SIT, kar je realno za 12,6 % manj kot v istem obdobju lani.

Graf. Medletne stopnje rasti deviznih kreditov domačih bank prebivalstvu, podjetjem in DFO ter državi

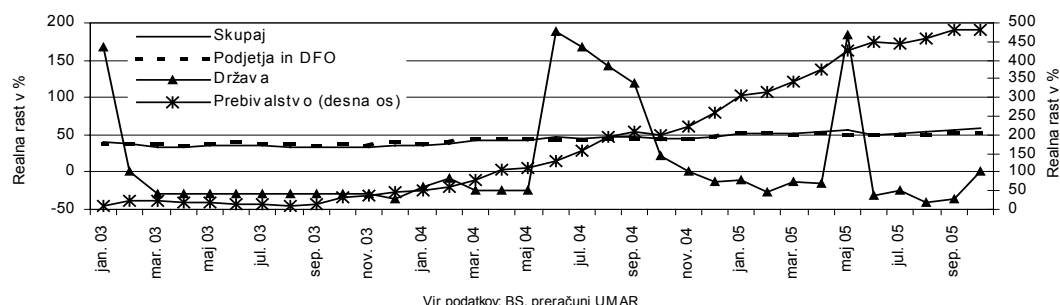

Vir podatkov: BS, preračuni UMAR

| | | |
|-----------------|---------------------------|-------------|
| Trg dela | Ekonomsko ogledalo | UMAR |
| | številka 11/2005 | str. 13 |

| Izbrani kazalci trga delovne sile | V tisoč | | | Rast v % | | |
|---|---------|---------|---------|-----------------------|-------------------------|-------------------|
| | Φ 2004 | IX 2004 | IX 2005 | IX 2005/ VIII 2005 | I-IX 2005/ I-IX 2004 | Φ 2004/ Φ 2003 |
| A Aktivni po mesečnih poročilih (A=B+C) | 900,3 | 901,4 | 907,2 | 0,4 | 0,3 | 0,1 |
| Formalno delovno aktivni | 807,5 | 810,7 | 816,1 | 0,4 | 0,7 | 0,8 |
| B Zaposleni v podjetjih in organizacijah | 658,7 | 661,1 | 668,3 | 0,4 | 0,7 | 0,4 |
| Zaposleni pri samozaposlenih osebah | 65,6 | 66,4 | 66,2 | 0,5 | -0,6 | -0,8 |
| Samozaposleni (vključno s kmeti) | 83,1 | 83,2 | 81,6 | 0,2 | 1,8 | 4,9 |
| C Registrirani brezposelni | 92,8 | 90,7 | 91,1 | 0,6 | -3,8 | -5,0 |
| Ženske | 49,3 | 48,8 | 49,7 | 0,2 | -3,0 | -4,5 |
| Starejši od 40 let | 39,7 | 38,4 | 39,8 | -0,2 | -4,8 | -7,9 |
| Brezposelni več kot 1 leto | 42,9 | 42,2 | 45,5 | 2,4 | -5,7 | -9,8 |
| D Stopnja registrirane brezposelnosti (C/A), % | 10,3 | 10,1 | 10,0 | - | - | - |
| Moški | 8,9 | 8,5 | 8,3 | - | - | - |
| Ženske | 12,0 | 12,0 | 12,1 | - | - | - |
| E Prosta delovna mesta | 14,1 | 16,2 | 21,1 | 33,9 | 19,8 | 16,5 |
| Za določen čas, v % | 73,7 | 75,4 | 75,5 | - | - | - |
| F Nove zaposlitve | 10,1 | 14,3 | 16,8 | 96,1 | 7,3 | 4,2 |
| Z nižjo izobrazbo | 2,9 | 3,4 | 3,8 | 42,0 | 4,8 | 1,4 |
| S srednjo izobrazbo | 5,5 | 7,0 | 8,6 | 82,6 | 7,2 | 4,2 |
| Z višjo in visoko izobrazbo | 1,6 | 3,8 | 4,4 | 271,5 | 12,6 | 9,7 |

Vir podatkov: SURS, ZRSZ, izračuni UMAR.

Septembra se je število delovno aktivnih povečalo v sezonsko običajnem obsegu. Vsako leto je vzrok za približno polovico prirasta jesensko zaposlovanje na področju izobraževanja, letos pa se je opazno povečalo tudi število zaposlenih na področju poslovnih storitev in trgovine (24 % oziroma 15 % od skupnega prirasta 3.328 oseb). Še naprej upada število zaposlenih v rudarstvu in v predelovalnih dejavnostih, od slednjih najbolj v tekstilni, lesni in živilskopredelovalni industriji. V zadnjih petih letih se je po področjih oziroma podpodročjih dejavnosti število delovno aktivnih absolutno in relativno najbolj povečalo na področju poslovnih storitev (za približno 15 tisoč ali 30 %), najbolj zmanjšalo pa v tekstilni industriji (za približno 11 tisoč ali 34 %; gl. graf).

Število registriranih brezposelnih se je oktobra povečalo, predvsem zaradi običajnega sezonskega priliva mladih po zaključenem ali opuščnem šolanju. Oktobra se je med brezposelne prijavilo 5.604 iskalcev prve zaposlitve, septembra in oktobra skupaj pa 9.361, kar je 7,3 % manj kot lani. Med njimi je največ (4.781; 4,5 % manj kot lani) mladih s končano V. stopnjo izobrazbe (srednja tehnična, strokovna ali splošnoizobraževalna šola), manj kot lani pa je tudi prvič prijavljenih diplomantov. Zaradi izgube dela se je oktobra med brezposelne prijavilo 5.312 oseb, kar je 300 manj kot septembra, močno pa se je v primerjavi s septembrom znižal odliv brezposelnih v zaposlitev (4.303, septembra 5.012). Skupni priliv v brezposelnost zaradi izgube dela v septembru in oktobru letos je bil nekoliko nižji kot lani, precej nižji kot lani pa je bil odliv brezposelnih, ki so dobili delo. Oktobra je bilo zaradi drugih razlogov črtanih iz evidence 3.759 oseb, kar je nekoliko več kot v povprečju v prvi polovici leta, od tega 643 zaradi vrnitve v redno šolanje. Konec oktobra je bilo tako registriranih 94.224 brezposelnih oseb.

Število prostih delovnih mest in realiziranih zaposlitev je bilo oktobra manjše kot septembra, vendar še vedno višje kot v povprečju v preteklih mesecih letos. Prostih delovnih mest je bilo 17.229, realiziranih zaposlitev pa 14.821, od tega največ v predelovalnih dejavnostih, trgovini in poslovnih storitvah.

Graf: Število zaposlenih v poslovnih storitvah in v izbranih podskupinah predelovalnih dejavnosti po četrletjih 2000–2005

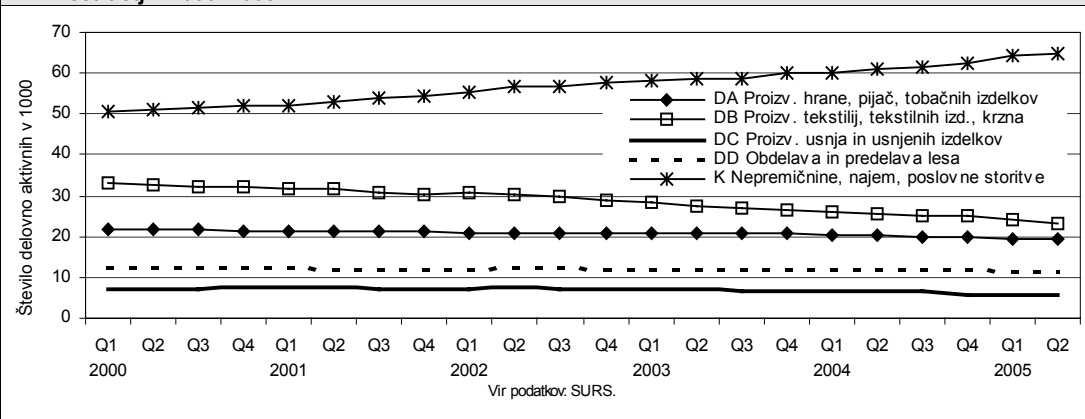

Plače

Ekonomsko ogledalo

UMAR

številka 11/2005

str. 14

| Rast bruto plača na zaposlenega, v indeksih rasti | | Plače v SIT IX 2005 | Nominalno | | Realno ¹ | |
|---|------------------------------------|---------------------|---------------|-------------|---------------------|-------------|
| | | | IX 05/VIII 05 | IX 05/IX 04 | IX 05/VIII 05 | IX 05/IX 04 |
| Bruto plača na zaposlenega skupaj | | 277.878 | 99,4 | 106,3 | 98,4 | 103,0 |
| Zasebni sektor (A do K) | | 258.513 | 99,3 | 107,0 | 98,3 | 103,7 |
| A | Kmetijstvo | 224.809 | 96,4 | 106,2 | 95,4 | 102,9 |
| B | Ribištvo | 217.181 | 94,9 | 108,1 | 94,0 | 104,8 |
| C | Rudarstvo | 343.884 | 100,3 | 104,4 | 99,3 | 101,2 |
| D | Predelovalne dejavnosti | 239.239 | 98,7 | 106,1 | 97,7 | 102,9 |
| E | Oskrba z elektriko, plinom, vodo | 349.466 | 98,9 | 107,6 | 97,9 | 104,3 |
| F | Gradbeništvo | 230.835 | 99,0 | 107,0 | 98,1 | 103,7 |
| G | Trgovina | 244.049 | 99,6 | 107,6 | 98,6 | 104,3 |
| H | Gostinstvo | 203.586 | 98,0 | 105,1 | 97,1 | 101,8 |
| I | Promet, skladiščenje in zveze | 294.920 | 99,6 | 105,3 | 98,6 | 102,0 |
| J | Finančno posredništvo | 403.897 | 102,2 | 108,0 | 101,2 | 104,6 |
| K | Poslovanje z nepremičninami | 292.944 | 99,7 | 110,4 | 98,7 | 106,9 |
| Javne storitve (L do O) | | 333.763 | 99,7 | 104,4 | 98,7 | 101,0 |
| L | Javna uprava | 339.197 | 100,7 | 104,3 | 99,7 | 101,1 |
| M | Izobraževanje | 347.675 | 100,0 | 105,5 | 99,0 | 101,9 |
| N | Zdravstvo in socialno varstvo | 315.861 | 96,6 | 102,9 | 97,6 | 99,7 |
| O | Dr. javne, skupne, osebne storitve | 320.275 | 98,0 | 105,2 | 97,0 | 101,9 |

Vir podatkov: SURS in preračuni UMAR za zasebni sektor in javne storitve.
Opomba: ¹deflacionirano s cenami življenjskih potrebščin.

SURS je septembra objavil preračunane podatke o bruto plačah za leto 2004 po novi metodologiji. Zaradi variiranja v številu prejemnikov plač v letu 2004 moramo rast bruto plače na zaposlenega glede na bruto plačo lani letos upoštevati z določeno previdnostjo, zlasti v zasebnem sektorju (gl. EO 8–9/2005, str. 12).

Bruto plača na zaposlenega je v septembru, po precej visokem avgustovskem porastu, glede na predhodni mesec nominalno upadla za 0,6 %, upošteva je inflacijo pa je realno upadla še nekoliko bolj, za 1,6 %. V zasebnem sektorju (A do K) je bruto plača na zaposlenega nominalno upadla za 0,7 %. Najbolj je upadla bruto plača na zaposlenega v skupini dejavnosti **industrija in gradbeništvo (C, D, E, F)**, nominalno za 1,2 %. September je bil po številu delovnih dni enak predhodnemu mesecu, je pa v tej skupini upadel delež plačanih nadur v vseh plačanih urah (od 8,8 % na 8,5 %). V skupini dejavnosti **proizvodnih storitev (G, H, I)** je bruto plača nominalno upadla za 0,5 %, čeprav se je delež nadur v vseh urah povečal (od 2,0 % na 2,2 %). Edino v skupini dejavnosti **poslovnih storitev (J, K)** se je bruto plača nominalno povečala (za 0,5 %) zaradi precejšnjega porasta plač v dejavnosti finančnega posredništva. V tej dejavnosti je septembrska rast plač zelo značilna, v zadnjih dveh letih pa ima nekoliko manjši pomen predvsem zaradi novega uskladitvenega mehanizma za plače v zasebnem sektorju, po katerem je večjo težo pridobila avgustovska uskladitvena rast plač. V **javnih storitvah (L do O)** je bruto plača na zaposlenega v septembru nominalno upadla za 0,3 %. Razlog je predvsem v nominalnem upadu bruto plače na zaposlenega v dejavnosti zdravstva in socialnega varstva (posledica manjšega obsega opravljenih dežurstev) ter v upadu bruto plače v dejavnosti drugih javnih, skupnih in osebnih storitev.

V prvih devetih mesecih leta 2005 glede na isto obdobje predhodnega leta je, po podatkih SURS-a na osnovi nove metodologije, povprečna slovenska bruto plača na zaposlenega nominalno porasla za 6,5 %, realno pa za 3,9 %. Bolj od povprečja je porasla bruto plača v **zasebnem sektorju (A do K)**, nominalno za 7,3 % in realno za 4,6 %. V sektorju **javnih storitev (L do O)** je bruto plača nominalno porasla za 4,4 %, realno pa za 1,9 %.

Graf: Bruto plača na zaposlenega po skupinah dejavnosti v letu 2005

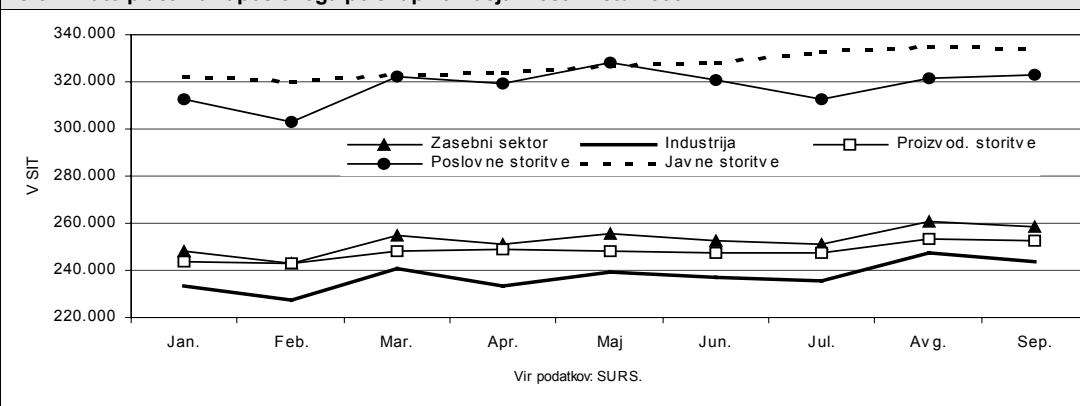

Predelovalne dejavnosti

Ekonomsko ogledalo

UMAR

številka 11/2005

str. 15

| Izbrani konjunkturni kazalci | Stopnje rasti, v % | | | |
|--|-----------------------|---------------------|-------------------------|---------------------------|
| | IX 2005/ VIII 2005 | IX 2005/ IX 2004 | I-IX 2005/ I-IX 2004 | I-XII 2004/ I-XII 2003 |
| Vrednost proizvodnje ¹ | 27,3 | 3,7 | 2,7 | 4,9 ² |
| - Izražito izvozno usmerjene panoge ² | 51,0 | 11,7 | 6,3 | 8,2 ³ |
| - Zmerno izvozno usmerjene panoge ³ | 32,1 | 3,7 | 3,0 | 5,4 ³ |
| - Pretežno na domači trg usmerjene panoge ⁴ | 5,3 | -3,2 | -1,9 | 0,3 ³ |
| Povprečno število zaposlenih | -0,1 | -2,4 | -1,6 | -1,2 |
| Produktivnost dela | 27,4 | 6,3 | 4,4 | 6,2 ³ |
| Vrednost zalog proizvodov ¹ | -1,6 | 5,0 | 5,9 | 15,6 ³ |
| Prihodek od prodaje ¹ | 35,1 | 4,5 | 4,0 | 7,7 |
| Nova naročila ¹ | 1,1 | 11,9 | 9,4 | 7,8 |
| Cene industrijskih izdelkov pri proizvajalcih | 0,3 | 2,2 | 3,6 | 4,1 |
| - relativno glede na inflacijo | -0,7 | -1,0 | 1,1 | 0,5 |

Vir podatkov: SURS; preračuni UMAR. Opombe: ¹realna rast – preračun SURS z indeksom cen IPI (začasni podatki); ²področja dejavnosti D (DG, DK, DM), pri katerih na podlagi podatkov AJNES (2004) za gospodarske družbe v RS povprečni delež čistih prihodkov iz prodaje, ustvarjenih na tujih trgih, v čistih prihodkih iz prodaje (v nadaljevanju DČPPTT) presega 70 %; ³področja dejavnosti D (DB, DC, DD, DH, DJ, DL, DN), pri katerih se DČPPTT giblje med 50 in 70 %; ⁴področja dejavnosti D (DA, DE, DF, DI), pri katerih je DČPPTT pod 50 %; ⁵stopnje rasti, izračunane na podlagi stare metodologije SURS, ki je temeljila na količinskih podatkih; za leto 2005 so stopnje rasti za označene kazalce izračunane na podlagi nove metodologije, uvedene z julijem 2005, ki temelji na vrednostnih podatkih.

Proizvodna aktivnost predelovalnih dejavnosti se je v septembru okrepila. Po začasnih podatkih SURS-a, ki je v juliju 2005 prešel na novo, vrednostno metodologijo izračuna industrijske proizvodnje, se je v septembru 2005 industrijska proizvodnja predelovalnih dejavnosti na medletni ravni ob enakem številu delovnih dni kot v lanskem septembru povečala za 3,7 %. V primerjavi z letošnjim avgustom se je vrednost proizvodnje v septembru ob enakem številu delovnih dni povečala za 27,3 %, kar je v veliki meri posledica sezonskih vplivov. Po desezoniranih podatkih je bila rast vendarle 3,2-odstotna, kar kaže na solidno medmesečno aktivnost. V prvih devetih mesecih letos se je vrednost proizvodnje v primerjavi z istim obdobjem lani povečala za 2,7 %, po izločitvi vpliva različnega števila delovnih dni pa je bila rast še za 0,1 odstotne točke višja.

Razčlenitev po četrletjih nam pokaže razgibano dinamiko rasti proizvodnje. Po desezoniranih in delovnim dnevem prilagojenih podatkih je 0,5-odstotnemu dvigu vrednosti proizvodnje v prvem četrletju glede na predhodno četrletje sledil pospešek v drugem (3,1-odstotna rast) in nato blaga umiritev v tretjem četrletju (0,5-odstotna rast). Podobno smer gibanja izraža tudi primerjava na medletni ravni. Po stagnaciji v prvem se je v drugem četrletju vrednost proizvodnje povečala kar za 5,4 %, v tretjem četrletju pa se je njena rast nekoliko umirila in je znašala 2,7 %. Skupna rast v prvih devetih mesecih je na medletni ravni skladna z napovedjo iz Jesenskega poročila, na kateri temelji ocena rasti dodane vrednosti predelovalnih dejavnosti v letu 2005. Na proizvodno aktivnost v zadnjem četrletju bo poleg konjunkturnih dejavnikov iz domačega in tujega okolja ugodno vplivala relativno nizka primerjalna osnova iz zadnjega četrletja lani, v nasprotni smeri pa bo učinkovala razporeditev praznikov in dela prostih dni, saj ima letošnje zadnje četrletje kar 3 delovne dni manj kot lansko.

Podjetniška klima vztraja na razmeroma nizki ravni. Na podlagi ankete SURS o poslovnih tendencah v predelovalnih dejavnostih se je novembrska vrednost skupnega kazalca zaupanja (sestavljen iz ravni skupnih naročil, ravni zalog in pričakovane proizvodnje) v primerjavi s predhodnim mesecem poslabšala za 7,0 odstotne točke. Desezonirana vrednost kazalca zaupanja se ni spremenila, vendar pa že več mesecev vztraja na ravni, ki je nižja od lanskega in letošnjega mesečnega povprečja. Delež anketiranih podjetij, ki ocenjujejo, da je poslovna klima slabša od normalnega stanja, tako po desezoniranih podatkih za 2,0 odstotne točke presega delež tistih, ki mislijo, da je boljša. V primerjavi s predhodnim mesecem so se nekoliko izboljšale ocene podjetnikov o pričakovani proizvodnji v naslednjih treh mesecih, poslabšale pa so se ocene o trenutni ravni skupnih naročil. Na ravni, ki je nižja od predhodnega meseca, prav tako pa tudi od lanskega mesečnega povprečja, so v novembru oblikovana pričakovanja o izvozu in skupnem povpraševanju v naslednjih treh mesecih, ki sicer v kazalec zaupanja niso vključena.

Graf: Industrijska proizvodnja predelovalnih dejavnosti

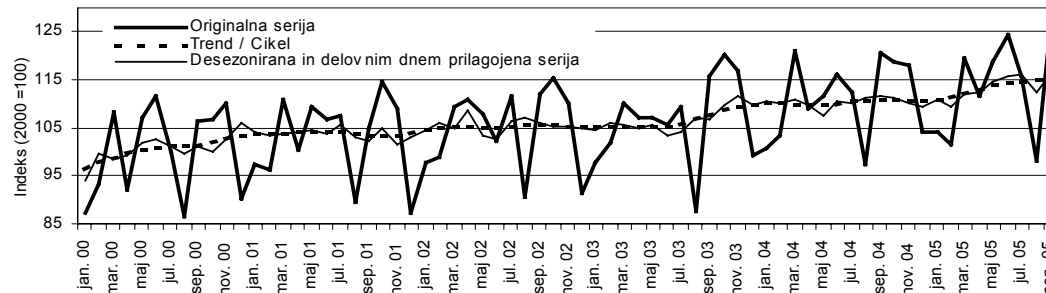

Vir podatkov: SURS, preračuni UMAR po metodi Tramo-Seats.

Gradbeništvo

Ekonomsko ogledalo

UMAR

številka 11/2005

str. 16

| Izbrani kazalci gradbeništva, realni indeksi | IX 2005/IX 2004 | Q3 2005/Q3 2004 | 2004/2003 |
|--|-----------------|--------------------|-----------|
| Vrednost opravljenih gradbenih del ¹ | 95,3 | 98,5 | 102,5 |
| Stavbe | 101,3 | 101,3 | 109,2 |
| Stanovanjske | - | 103,3 ³ | 165,4 |
| Nestanovanjske | - | 100,8 ³ | 98,9 |
| Inženirski gradbeni objekti | 89,8 | 95,6 | 96,4 |
| Vrednost zaloge pogodb ¹ (nominalno) | - | 90,8 ³ | 104,9 |
| Vrednost novih pogodb ¹ (nominalno) | - | 87,9 ³ | 120,8 |
| Število delovno aktivnih v gradbeništvu | 106,1 | 106,0 | 98,3 |
| Povprečna bruto plača na zaposlenega v gradbeništvu ² | 103,6 | 104,5 | 103,4 |

Viri podatkov: SURS, GZS, preračuni UMAR. Opombe: ¹v raziskovanje so zajeta vsa gradbena podjetja, katerih vrednost opravljenih gradbenih del je po zaključnih računih v letu 2002 dosegla vsaj 300 milijonov tolarjev, in enote v sestavi, ki se ukvarjajo z gradbeno dejavnostjo in imajo najmanj 20 zaposlenih, ter še nekatera negradbena podjetja, ki izvajajo gradbeno dejavnost; ²deflacirano z indeksom cen življenjskih potrebščin; ³podatek za julij in avgust.

Po visoki ravni v drugem četrtletju se je gradbena aktivnost v tretjem znižala. Po desezoniranih podatkih se je vrednost opravljenih del v večjih podjetjih (gl. opombo pod tabelo) glede na predhodno obdobje v tretjem četrtletju realno znižala za 3,6 %. Na medletni ravni je bila vrednost del realno nižja za 1,5 %.

V gradnji stavb se je po desezoniranih podatkih aktivnost znižala, a je ostala na visoki ravni. Glede na predhodno obdobje se je v tretjem četrtletju po izločitvi sezonskih dejavnikov vrednost del v tem segmentu gradbeništva realno znižala za 8,8 % (po okrepitvi v drugem četrtletju za 14,8 %), na medletni ravni pa je bila realno višja za 1,3 %. Julija in avgusta skupaj je bila vrednost del v stanovanjski gradnji realno za 3,3 % višja kot leto pred tem, v gradnji nestanovanjskih stavb pa za 0,8 %.

V gradnji inženirskih objektov se je po sezonsko prilagojenih podatkih vrednost del povečala. Na medletni ravni je bila vrednost del realno nižja za 4,4 %, po desezoniranih podatkih pa se je glede na drugo četrtletje realno povečala za 3,1 %. Aktivnost v tem segmentu gradbeništva je bila najvišja v juliju (po desezoniranih podatkih najvišja v letošnjem letu), potem pa se je v naslednjih dveh mesecih znižala za 4,8 % in 4,4 %.

Nadaljevalo se je povečevanje zaposlenosti. Število delovno aktivnih v gradbeništvu je bilo v tretjem četrtletju v povprečju za 6,0 % večje kot v primerljivem obdobju lani. Del tega povečanja gre sicer na račun spremembe dejavnosti ene družbe, po naših ocenah pa bi bilo povečanje brez te spremembe 4,3-odstotno.

Po začasnih podatkih o gradbenih dovoljenjih je bilo v tretjem četrtletju v Sloveniji izdanih 1.572 gradbenih dovoljenj za gradnjo stavb oziroma za 4,5 % več kot leto pred tem. Predvidena površina novih oziroma povečav stavb je bila za 7,7 % manjša kot v primerljivem obdobju leta 2004. Zmanjšala se je predvidena površina stanovanjskih stavb (za 15,2 %), povečala pa predvidena površina nestanovanjskih stavb (za 1,1 %). Z izdanimi gradbenimi dovoljenji je bila predvidena gradnja 1.638 novih **stanovanj** (novogradnja in povečava), kar je za 33,5 % manj kot leto pred tem. Ob tem je treba opozoriti na visoko osnovo v lanskem tretjem četrtletju, ko je bila z izdanimi gradbenimi dovoljenji predvidena gradnja 85,0 % več stanovanj kot v istem četrtletju leta 2003.

Graf: Desezonirani realni indeksi vrednosti opravljenih gradbenih del

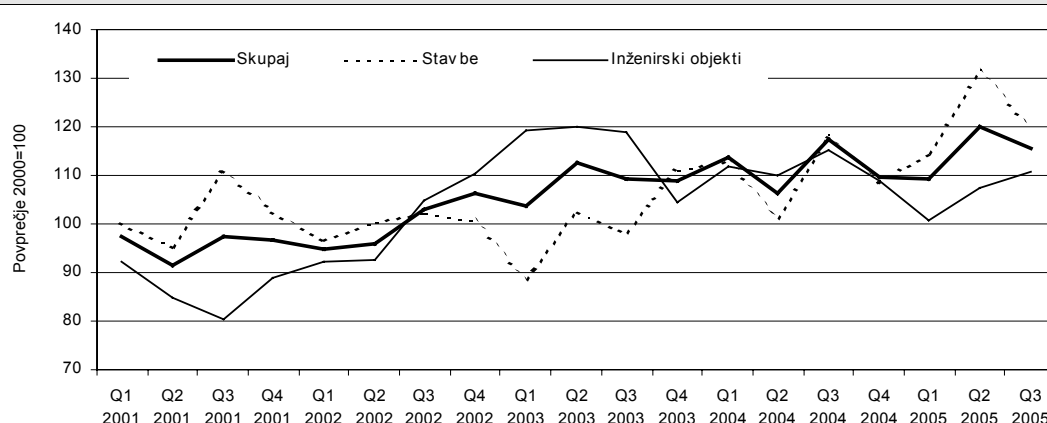

Vir podatkov: SURS.

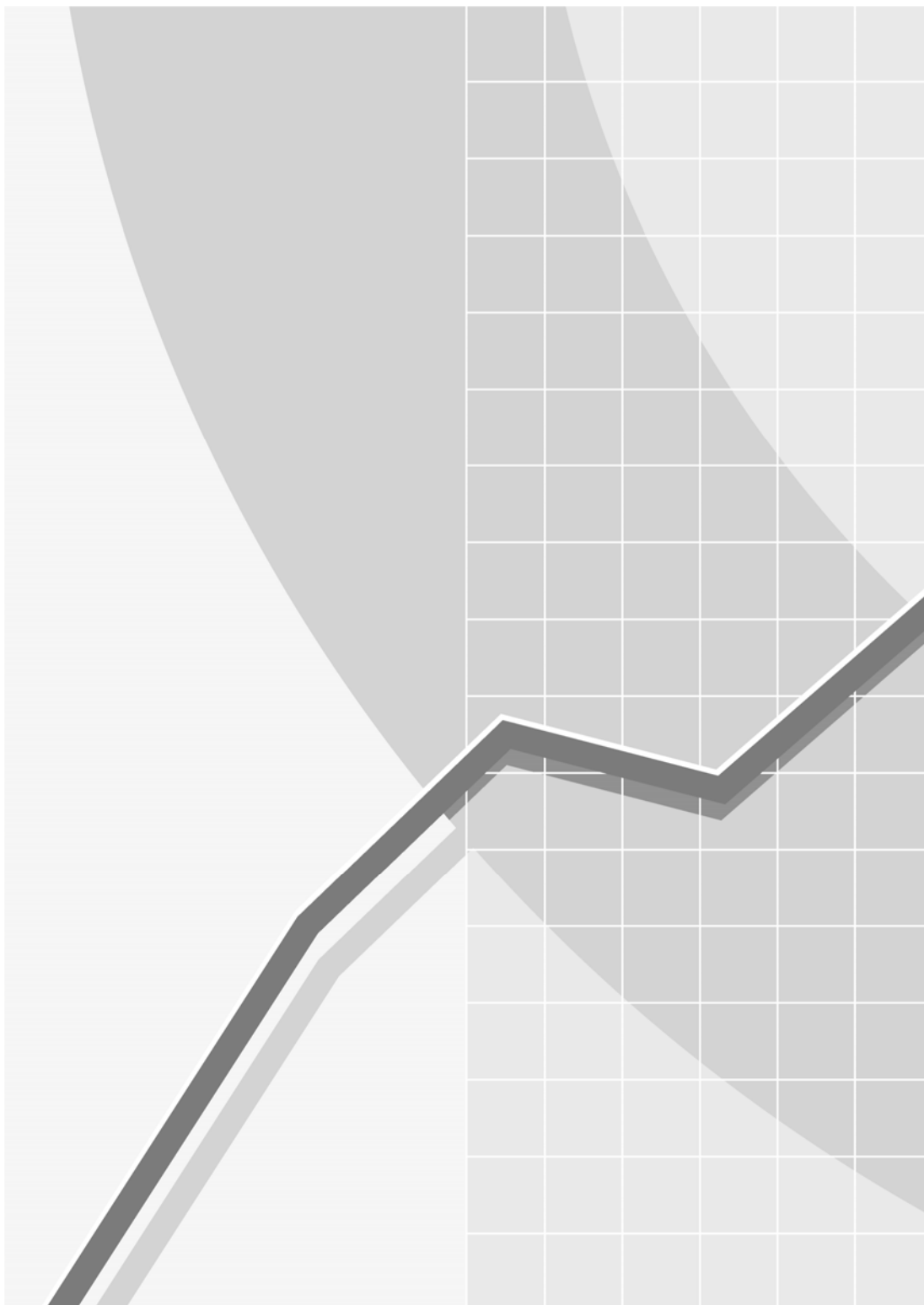

| | | |
|--|--------------------|---------|
| Ekonomska struktura davkov in prispevkov v EU | Ekonomsko ogledalo | UMAR |
| | številka 11/2005 | str. 19 |

| Delež davkov in prispevkov za socialno varnost v BDP v državah EU po ekonomski strukturi (delež v % od BDP) | | | | | | | | |
|---|-------------|-------------|---------------|-------------|------------------|------------|--------------------|-------------|
| | Skupaj | | Davki na delo | | Davki na kapital | | Davki na potrošnjo | |
| | 1995 | 2003 | 1995 | 2003 | 1995 | 2003 | 1995 | 2003 |
| Švedska | 49,5 | 50,8 | 31,0 | 32,1 | 5,0 | 5,6 | 13,5 | 13,1 |
| Danska | 49,0 | 48,8 | 28,0 | 26,9 | 5,4 | 5,8 | 15,6 | 16,1 |
| Belgija | 45,1 | 45,7 | 25,0 | 25,1 | 9,1 | 9,4 | 11,0 | 11,2 |
| Finska | 46,0 | 44,8 | 26,1 | 23,6 | 6,0 | 7,1 | 13,9 | 14,1 |
| Francija | 43,7 | 43,8 | 22,9 | 23,1 | 8,1 | 8,8 | 12,7 | 11,9 |
| Avstrija | 41,3 | 43,0 | 23,5 | 23,9 | 6,5 | 6,9 | 11,3 | 12,2 |
| Italija | 41,2 | 42,9 | 18,6 | 20,5 | 12,1 | 12,1 | 10,5 | 10,3 |
| Luksemburg | 42,3 | 41,3 | 17,7 | 16,2 | 13,2 | 13,3 | 11,4 | 11,8 |
| EU 15 | 40,5 | 40,6 | 21,4 | 20,8 | 7,6 | 8,2 | 11,5 | 11,6 |
| Nemčija | 40,8 | 40,3 | 24,9 | 24,6 | 5,7 | 5,4 | 10,2 | 10,3 |
| EU 25 | 40,5 | 40,3 | 21,4 | 20,7 | 7,6 | 8,0 | 11,5 | 11,6 |
| Slovenija | 40,8 | 40,1 | 23,1 | 21,9 | 2,1 | 4,3 | 15,6 | 13,9 |
| Nizozemska | 40,6 | 39,3 | 22,1 | 19,4 | 7,7 | 8,5 | 10,8 | 11,4 |
| Madžarska | 41,6 | 39,1 | 20,8 | 19,0 | 3,5 | 4,4 | 17,3 | 15,7 |
| Portugalska | 33,6 | 37,0 | 14,0 | 15,6 | 7,0 | 8,7 | 12,6 | 12,7 |
| Češka | 36,2 | 36,2 | 17,1 | 17,9 | 7,7 | 7,7 | 11,4 | 10,6 |
| Grčija | 32,6 | 36,2 | 11,8 | 14,4 | 7,4 | 9,0 | 13,4 | 12,8 |
| Poljska | 39,4 | 35,8 | - | - | - | - | - | - |
| Nove članice - 10 | 38,4 | 35,8 | 18,6 | 17,1 | 6,0 | 5,8 | 13,8 | 12,9 |
| Velika Britanija | 35,4 | 35,7 | 14,0 | 13,9 | 8,0 | 8,3 | 13,4 | 13,5 |
| Španija | 33,4 | 35,6 | 16,7 | 16,8 | 7,7 | 8,7 | 9,0 | 10,1 |
| Malta | 26,9 | 33,6 | 9,7 | 11,7 | 7,4 | 9,9 | 9,8 | 12,0 |
| Estonija | 37,9 | 33,4 | 21,0 | 18,1 | 3,6 | 3,1 | 13,3 | 12,2 |
| Ciper | 26,9 | 33,3 | 10,0 | 10,7 | 6,8 | 8,3 | 10,1 | 14,3 |
| Slovaška | 40,5 | 30,6 | - | 13,4 | 40,5 | 5,1 | - | 12,1 |
| Irska | 33,5 | 29,9 | 13,7 | 10,1 | 6,7 | 8,6 | 13,1 | 11,2 |
| Latvija | 33,6 | 28,9 | 17,5 | 14,7 | 3,8 | 3,1 | 12,3 | 11,1 |
| Litva | 28,6 | 28,5 | - | 14,8 | 28,6 | 2,4 | - | 11,3 |

Vir: European Commission: Structures of the taxation systems in the European Union, 2005.

Evropski sistem nacionalnih računov (ESR-1995) kot mednarodno primerljiv računovodski okvir za sistematično in podrobno opisovanje celotnega gospodarstva, njegovih sestavnih delov in odnosov z drugimi gospodarstvi omogoča tudi mednarodno primerljivost davčnih sistemov. Države članice Evropske unije morajo Evropski komisiji sporočiti podatke o obremenitvi z davki in prispevki za socialno varnost po točno predpisani metodologiji, identični metodologiji za sestavljanje Poročila o primanjkljaju in dolgu države, ki je osnova za preverjanje konvergenčnih kriterijev. Na osnovi podatkov o obremenitvi z davki in prispevki posameznih držav članic je bil v Evropski komisiji pripravljen pregled davčnih sistemov vseh držav članic. Enotna metodologija ugotavljanja bruto domačega proizvoda po nacionalnih računih nam omogoča mednarodno primerljivost celotne obremenitve z davki in prispevki po posameznih državah in jo merimo z deležem davkov in prispevkov v bruto domačem proizvodu.

Celotna obremenitev z davki in prispevki je v Sloveniji v letu 2003 znašala 40,1 % bruto domačega proizvoda, kar je tik pod povprečnim deležem obremenitve v državah EU 25 (40,3 % BDP), oziroma EU 15 (40,6 % BDP) in nad povprečnim deležem obremenitve v novih državah članicah (35,8 % BDP).

Poleg globalne je pomembna tudi strukturalna analiza davčnih sistemov posameznih držav. Vsaka država članica ima svoj davčni sistem, sestavljen iz velikega števila različnih davkov, ki imajo svoje značilnosti in specifičnosti in so kot del davčnega sistema popolnoma neprimerljivi med državami. Primerljivost strukture davčnih sistemov dosežemo šele, ko jih prevedemo na skupni imenovalac v okviru nacionalnih računov. V ta namen davke in prispevke razvrstimo po ekonomski funkciji, in sicer na davke na potrošnjo, davke na delo in davke na kapital. Pri razvrstitvi davkov izhajamo iz klasifikacije davkov po ESR-95 in uporabimo enotno definirana osnovna pravila za njihovo razvrstitev. Nekateri davki so na meji med dvema možnima uvrstitvama po ekonomski funkciji, zato je za pravilno umestitev pomembno, da so davki čim bolj detajlno razdeljeni.

Davki na potrošnjo so definirani kot davki na transakcije med potrošniki in proizvajalci ter kot davki na končno potrošnjo dobrin. Po slovenskem davčnem sistemu so kot najpomembnejši med davke na potrošnjo vključeni davek na dodano vrednost, uvozne dajatve in carine, trošarine, davek od novih in rabljenih motornih vozil, davek od posebnih in klasičnih iger na srečo, posebni davek na igralne avtomate, davek od prometa zavarovalnih storitev, splošni davek na promet storitev, krajevna in prenočitvena taksa, okoljske dajatve, pristojbina za registracijo motornih vozil fizičnih oseb in nekatere komunalne dajatve.

Delež davkov na potrošnjo v celotnih davkih in prispevkih v Sloveniji je po izračunih Evropske komisije v letu 2003 znašal 34,7 %, kar je za 6 strukturnih točk več od povprečja evropskih držav (EU 25: 28,7 %, EU 15: 28,6 %) in za 1,3 strukturne točke manj kot v povprečju novih članic (36 %). Od starih držav članic imajo višji delež davkov na potrošnjo kot v Sloveniji Irska (37,4 %), Velika Britanija (37,3 %) in Grčija (35,3 %), od novih članic pa Estonija (36,7 %), Ciper (42,9 %), Latvija (38,5 %), Litva (39,8 %), Madžarska (40,1 %), Slovaška (39,6 %) in Malta (35,6 %).

Ekonomska struktura davkov in prispevkov v EU

Ekonomsko ogledalo

UMAR

številka 11/2005

str. 20

Davki na delo so po metodologiji definirani kot davki, ki so neposredno vezani na plače in jih plačujejo delavci ali delodajalci. Med davke na delo se zato po naši zakonodaji vključujejo prispevki delavcev in delodajalcev za socialno varnost, davek na plače (na zaposlitev), glavni del dohodnine (dohodnina je tipično vezana na različne vire dohodkov, zato se deli med davke na delo in med davke na kapital), davek na pogodbeno delo, davek na izplačane plače ter posebni davek na določene prejeme.

V letu 2003 je znašal delež davkov na delo v Sloveniji 54,8 %, kar je za 3,6 strukturne točke več od povprečja evropskih držav (EU 25: 51,2 %) in kar za 6,4 strukturne točke več od povprečja novih članic (48,4 %, brez Poljske). Po posameznih državah imajo večji delež davkov na delo v primerjavi s celotnimi davki in prispevki na Švedskem (63,1 %), v Nemčiji (61,0 %), v Avstriji (55,5 %) in na Danskem (55 %), v Belgiji pa je delež enak kot v Sloveniji.

Med **davke na kapital** se vključujejo davki, ki se plačujejo na kapital, na dohodek pravnih oseb, na dohodke iz kapitala gospodinjstev (rente, dividende, obresti, drugi prihodki iz lastnine), na kapitalske dobičke, na premoženje (stavbe, vikendi, plovila), na dediščine in darila, na promet nepremičnin, nadomestilo za uporabo stavbnega zemljišča (posebna oblika našega premoženjskega davka), deli dohodnine in prispevki za socialno varnost, ki se nanašajo na kategorijo samozaposlenih oseb.

V letu 2003 je znašal delež davkov na kapital v Sloveniji 10,6 %, kar je le dobra polovica deleža, ki ga dosegajo deleži davka na kapital v povprečju držav EU 25 (20,3 %), oz. EU 15 (20,4 %) in tudi manj kot je znašalo v tem letu povprečje v novih državah članicah (15,5 %, brez Poljske). Nižji delež od slovenskega imajo le v Estoniji in Litvi, med starimi članicami pa imajo zelo nizek delež davkov na kapital v celotnih davkih in prispevkih, ki ni bistveno višji od slovenskega, tudi Švedska (11,1 %), Danska (12,4 %), Nemčija (13,5 %), Finska (15,7 %) in Avstrija (16 %).

Za ekonomsko analizo davčnega sistema je še bolj kot ekonomska struktura davkov uporabna in ustrezna primerjava izračunanih **implicitnih davčnih stopenj**, ki primerja davke po ekonomskih funkcijah glede na ustrezne osnove po nacionalnih računih. **Implicitna davčna stopnja na potrošnjo** je definirana kot razmerje med davki na potrošnjo in med končno potrošnjo gospodinjstev na teritoriju države po metodologiji nacionalnih računov.

Za Slovenijo znaša za leto 2003 implicitna davčna stopnja na potrošnjo 24,9 %, kar je za 2,9 odstotne točke več kot znaša povprečje držav EU 25 (22 %) oz. 4,3 odstotne točke več od povprečja novih držav članic (20,6 %). Višjo implicitno davčno stopnjo na potrošnjo od Slovenije imajo med starimi članicami Danska (33,9 %), Švedska (30,5 %), Finska (28,3 %) in Irska (26,1 %), med novimi članicami pa Madžarska (28,5 %). Glede na leto 1995 se je v letu 2003 v Sloveniji znižala za 0,6 odstotne točke, v EU 25 pa se je v tem obdobju povečala za 0,2 odstotne točke.

Implicitna davčna stopnja na delo je definirana kot razmerje med davki na delo in sredstvi zaposlenih po metodologiji nacionalnih računov, povečanih za davek na izplačane plače.

Za Slovenijo znaša implicitna davčna stopnja na delo za leto 2003 38,4 %, kar je za 2,5 strukturne točke več od povprečja držav EU 25 (35,9 %), in kar za 3,9 strukturne točke več od povprečja novih držav članic (34,5 %). Po posameznih evropskih državah ima kar nekaj starih članic višjo implicitno davčno stopnjo na delo, in sicer Švedska (46,1 %), Francija (43,3 %), Belgija (43,2 %), Finska (42,1 %), Italija (41,8 %), Grčija (40,9 %), Nemčija (40,6 %), Avstrija (40,5 %) in Danska (40 %), med novimi pa Češka (40,1 %), Estonija (38,6 %) in Madžarska (39,2 %). Izrazito nižje implicitne davčne stopnje na delo imajo Velika Britanija (24,6 %), Irska (25,2 %) in Španija (29,8 %). Glede na leto 1995 se je implicitna davčna stopnja na delo v letu 2003 znižala, in sicer v Sloveniji za 0,8 odstotne točke, v povprečju držav EU 25 pa za 0,3 odstotne točke.

Graf: **Implicitna davčna stopnja na potrošnjo in na delo (v % od osnove)**

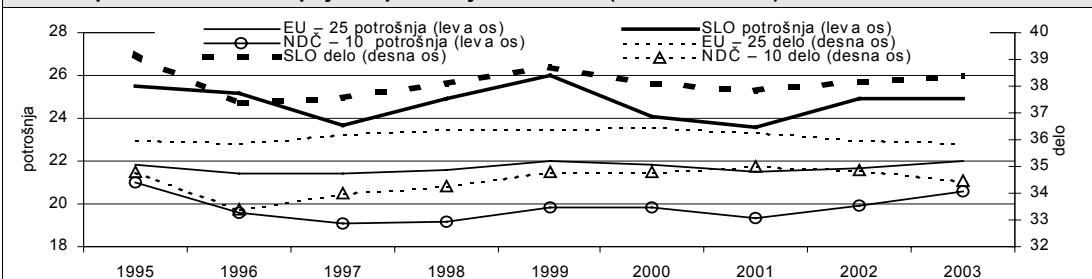

Vir podatkov: European Commission – Structures of the taxation systems in the European Union, 2005.

Raziskovanje in razvoj – javni raziskovalni zavodi

Ekonomsko ogledalo

UMAR

številka 11/2005

str. 21

| Rezultati poslovanja javnih raziskovalnih zavodov (JRZ) ¹ , 2002–2004 | | | | | | | | | | | |
|--|---|-----------|--|-------|-------|--|-------|-------|--|-------|-------|
| | Št. JRZ | Št. zap. | Skupni neto poslovni izid ² , v mio SIT | | | Neto poslovni izid pri izvajanju javne službe, v mio SIT | | | Neto poslovni izid iz tržne dejavnosti, v mio SIT | | |
| | 2004 | 2004 | 2002 | 2003 | 2004 | 2002 | 2003 | 2004 | 2002 | 2003 | 2004 |
| RAZISKOVANJE ³ | 26 | 2.131 | -225,6 | 731,8 | 960,7 | -88,1 | 712,6 | 689,3 | -137,5 | 19,2 | 271,5 |
| Naravos. in tehnolog. | 17 | 1.593 | -245,7 | 704,7 | 930,8 | -105,2 | 694,2 | 675,5 | -140,5 | 10,5 | 255,2 |
| - naravoslovje | 9 | 1.056 | -432,2 | 622,4 | 443,2 | -56,6 | 657,4 | 412,7 | -375,7 | -35,0 | 30,5 |
| - tehnologija | 8 | 537 | 186,6 | 82,3 | 487,6 | -48,6 | 36,7 | 262,9 | 235,2 | 45,5 | 224,7 |
| Družbos. in human. ⁴ | 9 | 538 | 20,1 | 27,1 | 30,0 | 17,1 | 18,5 | 13,7 | 3,0 | 8,7 | 16,3 |
| - družboslovje | 7 | 238 | 3,2 | 9,4 | 24,9 | 0,2 | 0,8 | 13,7 | 3,0 | 8,7 | 11,2 |
| Virji prihodkov javnih raziskovalnih zavodov (JRZ) ¹ , 2002–2004 | | | | | | | | | | | |
| Virji prihodkov | Skupaj prihodki ^{5,6} , indeks rasti | | Javni viri | | | Zasebni viri | | | | | |
| | | | Dejavnost javne službe | | | Tržna dejavnost | | | Prihodki od prodaje blaga in storitev na trgu, v mrd SIT | | |
| | | | Prihodki iz sredstev javnih financ, v mrd SIT | | | Drugi prihodki za izvajanje dejavnosti javne službe, v mrd SIT | | | Prihodki od prodaje blaga in storitev na trgu, v mrd SIT | | |
| | 2003/2002 | 2004/2003 | 2002 | 2003 | 2004 | 2002 | 2003 | 2004 | 2002 | 2003 | 2004 |
| RAZISKOVANJE ³ | 121,0 | 109,7 | 11,7 | 14,5 | 16,4 | 2,7 | 3,2 | 3,4 | 5,1 | 6,0 | 6,1 |
| Naravos. in tehnolog. | 121,0 | 112,3 | 9,8 | 12,1 | 14,0 | 0,6 | 0,4 | 0,5 | 4,3 | 5,1 | 5,4 |
| - naravoslovje | 125,3 | 110,8 | 7,1 | 8,9 | 10,1 | 0,3 | 0,2 | 0,3 | 2,2 | 2,9 | 3,0 |
| - tehnologija | 112,8 | 115,4 | 2,7 | 3,2 | 3,8 | 0,2 | 0,2 | 0,2 | 2,0 | 2,2 | 2,4 |
| Družbos. in human. ⁴ | 121,0 | 102,0 | 1,9 | 2,3 | 2,4 | 2,1 | 2,7 | 2,9 | 0,8 | 0,8 | 0,7 |
| - družboslovje | 122,0 | 102,5 | 1,7 | 2,1 | 2,2 | 0,3 | 0,3 | 0,4 | 0,4 | 0,5 | 0,4 |

Vir podatkov: AJPES – Izkaz prihodkov in odhodkov določenih uporabnikov ter po vrstah dejavnosti (Rezultati poslovanja JRZ) in po načelu denarnega toka (Virji prihodkov JRZ) za leta 2002–2004, preračuni UMAR. *Opombe:* ¹ v analizo so zajeti vsi JRZ, ki so pravne osebe javnega prava in so v letnih računovodskih poročilih navedli šifro podskupine proračunskega uporabnika 3.5 (raziskovanje) iz Seznama proračunskih uporabnikov na dan 31.12.2003 in 31.12.2004; ² razlika med vsoto presežkov prihodkov nad odhodki (tistih JRZ, ki so zaključili poslovno leto pozitivno) in vsoto presežkov odhodkov nad prihodki (tistih JRZ, ki so zaključili poslovno leto negativno); ³ vključeni so JRZ, ki se ukvarjajo z raziskovanjem naravoslovja, tehnologije, kmetijstva, družboslovja in humanistike; ⁴ zaradi majhnega števila JRZ na področju humanistike so le-ti zaradi zaščite individualnosti podatkov zajeti v agregatno raven "družboslovje in humanistika" oz. "raziskovanje"; ⁵ vsota prihodkov, ki izvirajo iz izvajanja dejavnosti javne službe in tržne dejavnosti; ⁶ prihodki so izkazani po načelu denarnega toka, kar pomeni, da se prihodek prizna, ko je poslovni dogodek, katerega posledica je izkazovanje prihodkov, nastal, ter je denar prejet oz. izplačan.

Javni raziskovalni zavodi (JRZ) so ustanovljeni za izvajanje javne službe na področju raziskovalne dejavnosti. Javna služba, ki jo opredeljuje Zakon o raziskovalni in razvojni dejavnosti (Ur. l. RS, št. 96/2002), pomeni zaokroženo področje raziskovalnega dela, za katerega je pričakovati, da bo aktualno in uporabno v daljšem časovnem obdobju. Resolucija o Nacionalnem raziskovalnem in razvojnem programu (NRRP) za obdobje 2006–2010 opredeljuje cilje JRZ predvsem v vzpostavitvi bolj inovativnega okolja, v večji kakovosti raziskovalnega dela ter v boljši povezavi z gospodarstvom in univerzami. Izvajanje raziskovalne dejavnosti, opredeljene izven konteksta resolucije o NRRP 2006–2010, pa pomeni izvajanje te dejavnosti po tržnih zakonitostih. JRZ torej opravljajo raziskovalno dejavnost kot javno službo, pri čemer je v ospredju neprofitni značaj dejavnosti, in nasprotno, kot tržno dejavnost, v okviru katere jim je dovoljeno maksimiranje dobička. Na osnovi zakonodaje smejo JRZ o uporabi tega dobička odločati samostojno. V praksi se s tem dobičkom pogosto pokrije primanjkljaj pri izvajanju javne službe, lahko pa se prelije tudi v plače zaposlenih kot dodatek za delovno uspešnost.

V letu 2004 je v Sloveniji delovalo 26 JRZ, ki so skupaj zaposlovali 2.131 zaposlenih. Število zaposlenih se je v triletnem obdobju povečevalo, vendar se je intenziteta rasti števila zaposlenih v zadnjem letu umirila. Najvišja povprečna letna stopnja rasti števila zaposlenih je bila v obdobju 2002–2004 zabeležena v naravoslovju in je 3,0-odstotna, v raziskovanju skupaj pa 2,4-odstotna. Rezultati analize poslovanja JRZ, ki izhajajo iz podatkov računovodskih izkazov, žal ne dajejo informacij o številu raziskovalcev, ki so bili zaposleni v JRZ. Kljub temu domnevamo, da je v JRZ aktiven precejšnji delež vseh raziskovalcev v Sloveniji. Po Frascatškem priročniku, ki je mednarodni (OECD) standard na področju R&R dejavnosti, se JRZ namreč uvrščajo v vladni sektor, v katerem je bilo v letu 2003 zaposlenih 1.533 ali 32,0 % vseh raziskovalcev (ocena SURS). Za primerjavo velikosti JRZ glede na gospodarske družbe v dejavnosti raziskovanja in razvoja (oddelek 73, gl. EO 6/2005, str. 18) naj omenimo, da so imele v letu 2004 gospodarske družbe v 253 družbah 1.017 zaposlenih. Gospodarske družbe so v letu 2004 ustvarile 22,7 mio SIT celotnih prihodkov na zaposlenega, JRZ skupaj pa 11,7 mio SIT. Ne glede na to pa so celotni prihodki vseh JRZ skupaj (2004: 25,0 mrd SIT, 2003: 23,3 mrd SIT, 2002: 20,5 mrd SIT) v analiziranem obdobju presegali celotne prihodke gospodarskih družb (2004: 23,1 mrd SIT, 2003: 22,4 mrd SIT, 2002: 17,7 mrd SIT).

Skupni neto poslovni izid JRZ (gl. opomba 2 pod tabelo) **se je v analiziranem obdobju izboljševal.** V letu 2004 je vsota presežkov prihodkov nad odhodki za vse JRZ znašala 960,7 mio SIT (2002: 368,9

mio SIT), pri čemer je bila le-ta daleč največja v tehnologiji (487,6 mio SIT, 2002: 253,7 mio SIT). V istem letu so vsi JRZ izkazali presežek prihodkov nad odhodki (dobiček). V triletnem obdobju je bil presežek prihodkov pri izvajanju **javne službe** izrazito (naj)večji v naravoslovju (2004: 417,4 mio SIT, 2003: 657,4 mio SIT, 2002: 69,2 mio SIT), pri izvajanju **tržne dejavnosti** pa v tehnologiji (2004: 225,3 mio SIT, 2003: 105,4 mio SIT, 2002: 239,1 mio SIT). V letu 2004 so JRZ v okviru tehnologije opazno izboljšali tudi poslovanje pri izvajanju raziskovalne dejavnosti kot javne službe in zaključili poslovno leto s precej boljšim skupnim neto poslovnim izidom kot leto prej (gl. tabelo). V letu 2004 je **vsota presežkov odhodkov nad prihodki** za vse JRZ znašala 0 SIT, kar pomeni, da v tem letu noben JRZ ni izkazal izgube. V letu 2002 so izgubo izkazali trije JRZ, tako da je vsota presežkov odhodkov nad prihodki za vse JRZ znašala 594,5 mio SIT, daleč največja pa je bila v naravoslovju (527,3 mio SIT). V istem letu je bil presežek odhodkov (izguba) pri izvajanju **javne službe** največji v naravoslovju (125,8 mio SIT), v obeh naslednjih letih pa v tehnologiji (2003: 10,8 mio SIT, 2004: 39,4 mio SIT). Pri izvajanju **tržne dejavnosti** so v letih 2002–2003 glavino presežka odhodkov (izgube) ustvarili JRZ s področja naravoslovja, v letu 2004 pa JRZ s področja tehnologije. Rezultati poslovanja JRZ torej izkazujejo, da je bilo v letih 2002–2004 pri izvajanju javne službe največ presežkov prihodkov nad odhodki izkazanih v JRZ s področja naravoslovja, presežkov odhodkov nad prihodki pa v JRZ s področja tehnologije (v zadnjih dveh letih). Visoka odstopanja v pozitivno oziroma v negativno smer opozarjajo na probleme v sistemu financiranja JRZ, saj naj bi bil neto poslovni izid JRZ v delu, ko gre za izvajanje javne službe pozitiven, vendar blizu nič.

V obdobju 2002–2004 so se skupni prihodki, izkazani po načelu denarnega toka, vseh JRZ skupaj povečevali, najbolj pa so se povečevali prihodki iz sredstev javnih financ (gl. tabelo). V letu 2004 so JRZ skupaj realizirali za 25,9 mrd SIT (2003: 23,6 mrd SIT, 2002: 19,5 mrd SIT) skupnih prihodkov ter za 25,1 mrd SIT (2003: 22,9 mrd SIT, 2002: 20,6 mrd SIT) skupnih odhodkov. Zbirna bilanca prihodkov in odhodkov JRZ je tako, z izjemo v letu 2002, v naslednjih dveh letih izkazovala presežek prihodkov nad odhodki. **Prihodki iz javnofinančnih virov**, ki so jih prejeli vsi JRZ skupaj, so se v analiziranem obdobju iz leta v leto povečevali (v povprečju za 18,4 %), vendar je njihova stopnja rasti v zadnjem letu upadla, še zlasti v družboslovju in humanistiki skupaj. Podobne tendence so bile značilne tudi za **prihodke od prodaje blaga in storitev**, ustvarjene na trgu, le da je bila intenziteta zmanjševanja stopenj rasti še močnejša; v družboslovju in humanistiki skupaj je bilo v letu 2004 celo zabeleženo zmanjšanje prihodkov (za 11,6 %). Pri **drugih prihodkih za izvajanje dejavnosti javne službe** je bilo zmanjšanje opazno edino v naravoslovju, in sicer v letu 2003 (gl. tabelo).

JRZ so glavino prihodkov dobili iz sredstev javnih financ, četrtno pa so ustvarili na trgu (gl. graf). Prihodki iz sredstev javnih financ so v povprečju predstavljali 61,6 % skupnih prihodkov JRZ, največji strukturni delež pa je bil zabeležen v naravoslovju, 74,4 %. Drugi prihodki za izvajanje dejavnosti javne službe so v povprečju predstavljali 13,4 % skupnih prihodkov JRZ, v družboslovju in humanistiki skupaj pa v povprečju kar 45,9 %. S tržno dejavnostjo so JRZ skupaj v povprečju ustvarili 25,0 % skupnih prihodkov, nadpovprečen strukturni delež pa je bil v tehnologiji, 38,9 %. V tehnologiji sta dva JRZ v vseh treh analiziranih letih na trgu ustvarila več kot 70 % skupnih prihodkov. V najbolj tržno usmerjenih JRZ s področja naravoslovja je delež prihodkov ustvarjenih na trgu znašal približno polovico, prav toliko pa tudi v tržno najbolj usmerjenih JRZ s področja družboslovja. Da bi izboljšali sodelovanje med raziskovalno sfero in JRZ ter poslovnim sektorjem je v resoluciji o NRRP 2006–2010 predvidena možnost, da se lahko JRZ, pri katerih prihodki od tržne dejavnosti trajno (do/pre)segajo 50 % preoblikujejo v gospodarsko družbo, zasebni zavod, javni sklad, ustanovo ali drugo pravno osebo, v kateri ima ustanovitelj kapitalsko naložbo.

Graf: Struktura skupnih prihodkov JRZ v obdobju 2002–2004, v %

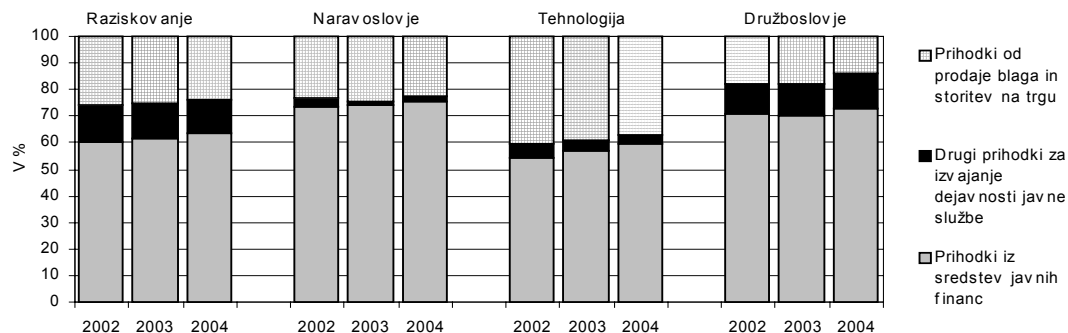

Vir podatkov: AJPES - Izkaz prihodkov in odhodkov določenih uporabnikov po načelu denarnega toka za leta 2002 - 2004, preračuni UMAR.

| | | |
|----------------|---------------------------|-------------|
| Zadruga | Ekonomsko ogledalo | UMAR |
| | številka 11/2005 | str. 23 |

| Kazalniki uspešnosti poslovanja zadrug v letu 2004 | | | | | | | |
|--|--------|--|-------|-------|-------|--------|-------|
| Kazalniki | Skupaj | Dejavnosti z večjim številom zadrug ¹ | | | | | |
| | | A | D | F | G | I | K |
| Število zadrug | 329 | 125 | 32 | 21 | 58 | 17 | 62 |
| Število zaposlenih | 3.906 | 1.787 | 406 | 122 | 1.393 | 82 | 115 |
| Neto čisti dobiček (izguba), v mio SIT | -895 | -1.094 | 21 | -9 | -41 | 224 | 2 |
| Prihodki/Odhodki | 0,995 | 0,985 | 1,002 | 1,002 | 0,999 | 1,052 | 1,007 |
| Delež prihodkov od izvoza v skupnih prihodkih, v % | 2,8 | 1,0 | 11,3 | 2,6 | 1,5 | 19,6 | 0,4 |
| Dodana vrednost na zaposlenega, v tisoč SIT | 4.712 | 4.630 | 5.060 | 3.845 | 4.284 | 10.589 | 6.251 |
| Donosnost sredstev, v % | -0,8 | -2,1 | 0,2 | -0,4 | -0,1 | 7,9 | 0,0 |
| Donosnost kapitala, v % | -1,7 | -4,0 | 0,5 | -1,0 | -0,2 | 22,1 | 0,1 |
| Dolgovno-kapitalsko razmerje | 1,064 | 0,932 | 1,445 | 1,498 | 1,005 | 1,756 | 1,967 |
| Dolgoročna pokritost dolgoročnih sredstev in zalog | 0,806 | 0,794 | 0,730 | 1,473 | 0,796 | 0,905 | 1,148 |

Vir podatkov: AJPES – Podatki iz bilance stanja in izkaza poslovnega izida zadrug za leto 2004, preračuni UMAR.

Opomba: ¹ostale zadruga so bile v dejavnostih B (6), E (3), N (3), C (1) in H (1); za kratice dejavnosti glej str. P 22.

Podatke iz letnega poročila 2004 je AJPES-u predložilo 329 zadrug s 3.906 zaposlenimi, v primerjavi s predhodnim letom pa se je skupno število zadrug povečalo za 2 (0,6 %), skupno število zaposlenih pa zmanjšalo za 216 (5,2 %). Do zmanjšanja števila zaposlenih je prišlo predvsem v dejavnosti kmetijstva, lova in gozdarstva (za 191 oz. 9,6 %), kjer se je zmanjšalo tudi število zadrug (za 5 oz. 3,8 %). Kljub temu je bilo v tej dejavnosti tudi v letu 2004 največ zadrug (38,0 %) in največ zaposlenih (45,7 %), ki so največ prispevali k skupnim prihodkom (43,3 %), k celotni dodani vrednosti (45,0 %) in k celotni vrednosti sredstev zadrug (47,9 %). Sledili so prispevki zadrug iz dejavnosti trgovine, popravil motornih vozil in izdelkov široke porabe ter iz predelovalnih dejavnosti.

V letu 2004 je bilo skupno poslovanje zadrug slabše kot zadrug, ki so poslovale v predhodnem letu. Kazalnik celotne gospodarnosti, ki je bil že v letu 2003 manjši od 1 (prihodki so bili manjši od odhodkov) se je v letu 2004 še nekoliko zmanjšal (z 0,999 na 0,995). Skupni poslovni izid zadrug se je poslabšal, saj se je skupna vrednost čistih izgub zadrug povečala mnogo bolj (za 59,5 %) kot skupna vrednost čistih dobičkov (za 7,8 %). To je predvsem odraz slabšega skupnega poslovanja zadrug v dejavnosti kmetijstva, lova in gozdarstva, kjer se je skupna vrednost čistih izgub povečala kar za 72,5 %, skupna vrednost čistih dobičkov pa zmanjšala za 8,8 %.

Za leto 2004 je čisti dobiček izkazalo 169 (51,4 %) zadrug v skupni vrednosti 1.243 mio SIT, čisto izgubo pa 121 (36,8 %) zadrug v skupni vrednosti 2.138 mio SIT. 58 (46,4 %) zadrug iz dejavnosti kmetijstva lova in gozdarstva je izkazalo skoraj polovico vrednosti celotnega čistega dobička vseh zadrug, ena od njih celo v vrednosti, večji od 100 mio SIT. 57 (45,6 %) zadrug iz omenjene dejavnosti pa je izkazalo dobre tri četrtine vrednosti celotne čiste izgube vseh zadrug. Tri od njih so izkazale čisto izgubo, večjo od 100 mio SIT, ki je v skupnem znesku predstavljala 61,6 % vrednosti čiste izgube zadrug omenjene dejavnosti oz. 47,3 % vrednosti čiste izgube vseh zadrug.

Zadruga so za leto 2004 izkazale neto čisto izgubo (negativno razliko med čistimi dobički in čistimi izgubami), ki je bila z zneskom 895 mio SIT za 3,8-krat večja, kot so jo izkazale zadruga za leto 2003 (gl. EO 12/2004, str. 30). To je mogoče pojasniti z veliko neto čisto izgubo zadrug v dejavnosti kmetijstva, lova in gozdarstva, ki je bila z zneskom 1.094 mio SIT za 2,1-krat večja kot v prejšnjem letu. Neto čisto izgubo so za leto 2004 izkazale tudi zadruga iz dejavnosti trgovine, popravila motornih vozil in izdelkov široke porabe, gradbeništva, ribištva in rudarstva. Zadruga v vseh ostalih dejavnostih so izkazale neto čisti dobiček, ki je bil največji v dejavnosti prometa, skladiščenja in zvez (gl. tabelo).

Graf: Donosnost sredstev zadrug po dejavnostih v letih 2003 in 2004

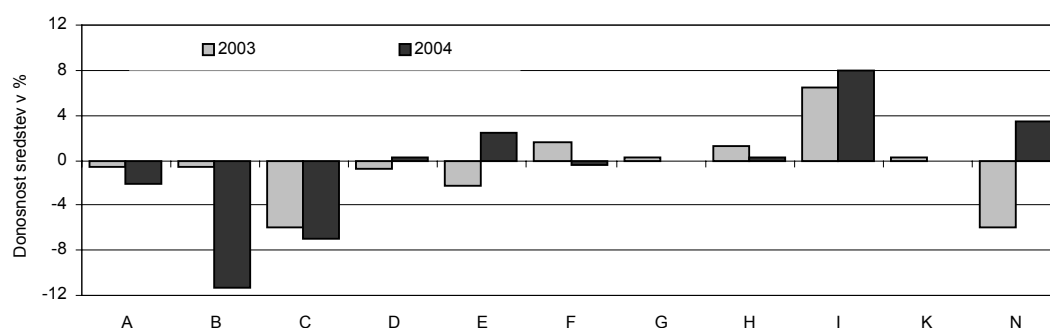

Vir podatkov: Podatki iz bilance stanja in izkaza poslovnega izida zadrug za leti 2003 in 2004, preračuni UMAR.

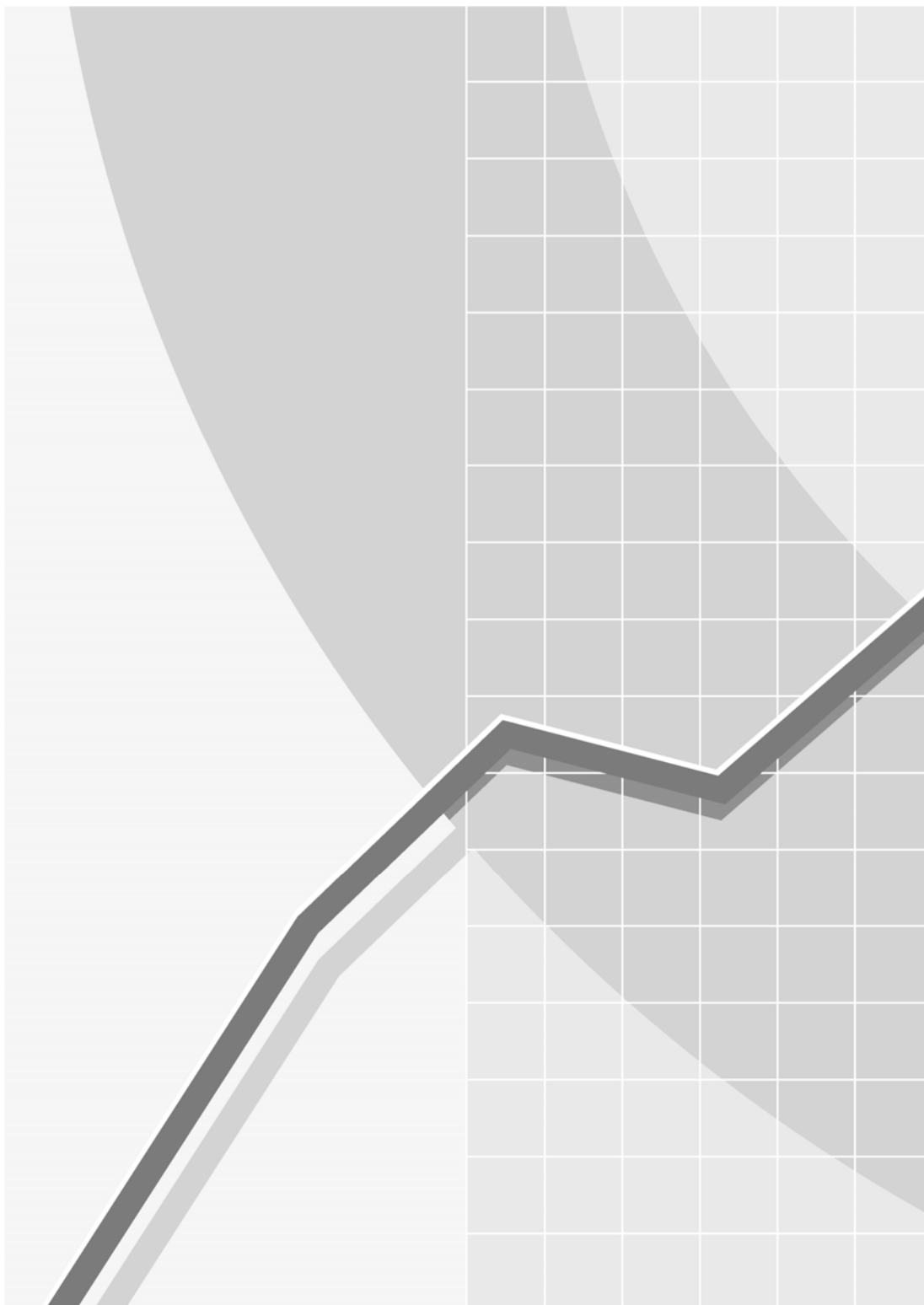

Bruto domači proizvod / I

Ekonomsko ogledalo

UMAR

številka 11/2005

str. P 2

| | 2000–2004 stalne cene preteklega leta, 2005–2007 stalne cene 2004, v mio SIT | | | | | | | Realne stopnje rasti v % | | | | | |
|--|--|------------------|------------------|------------------|------------------|------------------|------------------|--------------------------|------------|------------|------------|---------------|-----------------|
| | 2000 | 2001 | 2002 | 2003 | 2004 | 2005 ocena | 2006 napoved | 2001 | 2002 | 2003 | 2004 | 2005 ocena | 2006 napoved |
| DODANA VREDNOST po dejavnostih in BRUTO DOMAČI PROIZVOD | | | | | | | | | | | | | |
| A Kmetijstvo, lov, gozdarstvo | 109.790 | 113.613 | 139.709 | 123.680 | 141.539 | 137.525 | 138.969 | -4,0 | 13,3 | -15,8 | 10,8 | 1,0 | 1,0 |
| B Ribišstvo | 563 | 735 | 709 | 896 | 1.015 | 903 | 903 | 1,6 | -4,5 | 4,9 | -4,3 | 0,0 | 0,0 |
| C Rudarstvo | 24.493 | 23.580 | 20.980 | 23.617 | 27.037 | 28.205 | 27.937 | -5,4 | -8,3 | 6,2 | 2,5 | -1,0 | -1,0 |
| D Predelovalne dejavnosti | 963.075 | 1.036.651 | 1.164.763 | 1.259.492 | 1.388.935 | 1.461.256 | 1.526.281 | 4,8 | 4,8 | 4,0 | 4,2 | 3,9 | 4,4 |
| E Oskrba z elektriko, plinom in vodo | 93.360 | 109.543 | 131.475 | 140.256 | 152.498 | 165.231 | 170.271 | 6,6 | 6,4 | -1,0 | 3,1 | -1,0 | 3,0 |
| F Gradbeništvo | 220.136 | 227.751 | 245.150 | 274.175 | 292.853 | 322.107 | 332.897 | -2,3 | 0,5 | 3,6 | 0,9 | 4,3 | 3,3 |
| G Trgovina in storitve popravil izd. široke potrošnje | 388.901 | 420.861 | 489.314 | 553.700 | 612.767 | 656.837 | 679.497 | 2,0 | 3,3 | 2,8 | 3,5 | 4,0 | 3,4 |
| H Gostinstvo | 82.706 | 91.938 | 99.912 | 110.905 | 117.501 | 127.154 | 132.940 | 6,3 | 3,3 | 3,5 | 0,4 | 3,3 | 4,5 |
| I Promet, skladiščenje in zveze | 241.293 | 267.550 | 297.719 | 334.458 | 363.569 | 405.693 | 424.152 | 3,5 | 2,9 | 4,0 | 0,8 | 4,0 | 4,5 |
| J Finančno posredništvo | 165.441 | 190.722 | 201.104 | 221.699 | 255.426 | 265.873 | 283.553 | 2,9 | 6,0 | 4,5 | 14,8 | 10,0 | 6,6 |
| K Nepremičnine, najem, poslovne storitve | 514.347 | 577.120 | 653.642 | 742.611 | 818.961 | 896.707 | 937.508 | 4,1 | 4,0 | 3,0 | 3,8 | 3,8 | 4,5 |
| L Javna uprava, obramba in obv. soc. zav. | 215.122 | 242.720 | 277.053 | 311.343 | 353.074 | 376.281 | 385.876 | 5,4 | 3,1 | 4,3 | 5,8 | 2,7 | 2,5 |
| M Izobraževanje | 184.487 | 210.792 | 246.278 | 269.600 | 296.046 | 324.750 | 333.680 | 2,2 | 2,7 | 2,1 | 2,7 | 2,9 | 2,7 |
| N Zdravstvo in socialno skrbstvo | 171.176 | 196.337 | 226.148 | 241.059 | 261.419 | 282.850 | 295.437 | 2,5 | 4,0 | 2,5 | 3,5 | 4,5 | 4,4 |
| O Druge javne, skupne in osebne storitve | 130.803 | 136.297 | 146.734 | 158.845 | 171.961 | 192.771 | 201.157 | 2,9 | -0,6 | 3,9 | 3,6 | 4,5 | 4,3 |
| P Zasebna gospodinjstva z zaposlenim osebjem | 1.529 | 1.540 | 1.634 | 1.163 | 1.228 | 1.416 | 1.423 | 12,5 | -8,6 | -32,7 | -8,1 | 5,0 | 0,5 |
| 1. DODANA VREDNOST (A+...+P) | 3.507.223 | 3.847.750 | 4.342.324 | 4.767.499 | 5.255.828 | 5.645.559 | 5.872.482 | 3,2 | 3,9 | 2,7 | 4,1 | 3,9 | 4,0 |
| 2. KOREKCIJSKE POSTAVKE (davki na proizvode in storitve minus subvencije) | 572.454 | 566.852 | 622.996 | 729.864 | 799.945 | 849.441 | 882.518 | -1,0 | 0,3 | 2,1 | 4,6 | 4,2 | 3,9 |
| Davki na proizvode in storitve | 595.130 | 591.080 | 649.495 | 751.595 | 831.143 | 881.549 | 915.252 | -1,0 | 0,5 | 1,9 | 4,6 | 4,1 | 3,8 |
| Subvencije | 22.676 | 24.228 | 26.499 | 21.731 | 31.199 | 32.108 | 32.734 | -1,6 | 6,5 | -5,7 | 4,5 | 2,1 | 2,0 |
| BRUTO DOMAČI PROIZVOD (1+2) | 4.079.676 | 4.414.601 | 4.965.320 | 5.497.364 | 6.055.773 | 6.495.000 | 6.755.000 | 2,7 | 3,5 | 2,7 | 4,2 | 3,9 | 4,0 |

Vir podatkov: SURS, UMAR – jesenska napoved.

Bruto domači proizvod / II

Ekonomsko ogledalo

UMAR

številka 11/2005

str. P 3

| | Tekoče cene, v mio SIT | | | | | | | Struktura v %, tekoče cene, BDP=100 | | | | | |
|---|------------------------|-----------|-----------|-----------|-----------|---------------|-----------------|-------------------------------------|-------|-------|-------|---------------|-----------------|
| | 2000 | 2001 | 2002 | 2003 | 2004 | 2005 ocena | 2006 napoved | 2001 | 2002 | 2003 | 2004 | 2005 ocena | 2006 napoved |
| OBLIKOVANJE IN PORABA BRUTO NACIONALNEGA RAZPOLOŽLJIVEGA DOHODKA | | | | | | | | | | | | | |
| 1. BRUTO DOMAČI PROIZVOD | 4.300.350 | 4.799.552 | 5.355.440 | 5.813.540 | 6.251.244 | 6.651.500 | 7.074.000 | 100,0 | 100,0 | 100,0 | 100,0 | 100,0 | 100,0 |
| 2. Neto primarni dohodki s tujino | 4.480 | 12.461 | -27.640 | -36.137 | -57.705 | -63.111 | -65.411 | 0,3 | -0,5 | -0,6 | -0,9 | -0,9 | -0,9 |
| 3. BRUTO NACIONALNI DOHODEK (1+2) | 4.304.830 | 4.812.013 | 5.327.800 | 5.777.403 | 6.193.539 | 6.588.389 | 7.008.589 | 100,3 | 99,5 | 99,4 | 99,1 | 99,1 | 99,1 |
| 4. Neto tekoči transferji s tujino | 25.746 | 31.166 | 32.180 | 21.955 | 10.241 | -9.366 | 22.786 | 0,6 | 0,6 | 0,4 | 0,1 | -0,1 | 0,3 |
| 5. BRUTO NACIONALNI RAZPOLOŽLJIVI DOHODEK (3+4) | 4.330.577 | 4.843.179 | 5.359.980 | 5.799.357 | 6.203.780 | 6.579.022 | 7.031.375 | 100,9 | 100,1 | 99,8 | 99,2 | 98,9 | 99,4 |
| 6. Končna potrošnja gospodinjstev in države | 3.297.482 | 3.676.235 | 4.030.681 | 4.381.303 | 4.680.583 | 4.975.566 | 5.259.560 | 76,6 | 75,3 | 75,4 | 74,9 | 74,8 | 74,4 |
| Zasebna potrošnja | 2.467.667 | 2.718.270 | 2.973.195 | 3.242.175 | 3.461.491 | 3.677.233 | 3.885.923 | 56,6 | 55,5 | 55,8 | 55,4 | 55,3 | 54,9 |
| Državna potrošnja | 829.816 | 957.965 | 1.057.486 | 1.139.128 | 1.219.092 | 1.298.333 | 1.373.637 | 20,0 | 19,7 | 19,6 | 19,5 | 19,5 | 19,4 |
| 7. BRUTO VARČEVANJE (5-6) | 1.033.094 | 1.166.944 | 1.329.299 | 1.418.055 | 1.523.197 | 1.603.456 | 1.771.815 | 24,3 | 24,8 | 24,4 | 24,3 | 24,1 | 25,0 |
| 8. Saldo tekočih transakcij s tujino | -119.071 | 8.464 | 78.343 | -18.549 | -122.975 | -104.457 | -46.673 | 0,2 | 1,5 | -0,3 | -2,0 | -1,6 | -0,7 |
| 9. BRUTO INVESTICIJE (7-8) | 1.152.166 | 1.158.480 | 1.250.957 | 1.436.604 | 1.646.171 | 1.707.913 | 1.818.488 | 24,1 | 23,4 | 24,7 | 26,3 | 25,7 | 25,7 |
| <i>Viri podatkov: SURS, BS, UMAR – jesenska napoved.</i> | | | | | | | | | | | | | |
| IZDATKOVNA STRUKTURA BDP, 2000–2004 stalne cene preteklega leta, 2005–2006 stalne cene 2004, v mio SIT | | | | | | | | | | | | | |
| BRUTO DOMAČI PROIZVOD (3+4+5) | 4.079.676 | 4.414.601 | 4.965.320 | 5.497.364 | 6.055.773 | 6.495.000 | 6.755.773 | 2,7 | 3,5 | 2,7 | 4,2 | 3,9 | 4,0 |
| 1. Izvoz proizvodov in storitev | 2.167.682 | 2.540.812 | 2.930.001 | 3.155.864 | 3.652.367 | 4.083.140 | 4.402.066 | 6,3 | 6,7 | 3,1 | 12,5 | 8,6 | 7,8 |
| 2. Uvoz proizvodov in storitev | 2.230.383 | 2.616.276 | 2.913.648 | 3.186.507 | 3.681.409 | 4.068.233 | 4.334.645 | 3,0 | 4,8 | 6,7 | 13,2 | 6,0 | 6,5 |
| 3. SALDO* (1-2) | -62.701 | -75.464 | 16.353 | -30.642 | -29.043 | 14.906 | 68.021 | 1,7 | 1,1 | -2,0 | -0,4 | 1,5 | 0,8 |
| 4. KONČNA POTROŠNJA (a + b) | 3.042.055 | 3.387.059 | 3.743.649 | 4.150.511 | 4.515.676 | 4.836.728 | 4.977.445 | 2,7 | 1,8 | 3,0 | 3,1 | 3,3 | 2,9 |
| a. Domača zasebna potrošnja | 2.287.852 | 2.525.157 | 2.754.891 | 3.075.589 | 3.343.496 | 3.587.159 | 3.697.886 | 2,3 | 1,3 | 3,4 | 3,1 | 3,6 | 3,1 |
| b. Državna potrošnja (individualna in kolektivna) | 754.203 | 861.902 | 988.758 | 1.074.922 | 1.172.180 | 1.249.569 | 1.279.559 | 3,9 | 3,2 | 1,6 | 2,9 | 2,5 | 2,4 |
| 5. BRUTO INVESTICIJE (c + d) | 1.100.323 | 1.103.006 | 1.205.317 | 1.377.495 | 1.569.140 | 1.643.366 | 1.709.534 | -4,3 | 4,0 | 10,1 | 9,2 | -0,2 | 4,0 |
| c. Investicije v osnovna sredstva | 1.051.703 | 1.103.046 | 1.169.330 | 1.296.953 | 1.432.502 | 1.566.256 | 1.636.737 | 0,4 | 0,9 | 7,1 | 5,9 | 4,0 | 4,5 |
| d. Spremembe zalog in vred. predmeti* | 48.620 | -39 | 35.988 | 80.542 | 136.637 | 77.110 | 72.797 | -1,2 | 0,8 | 0,8 | 0,9 | -1,0 | -0,1 |
| <i>Vir podatkov: SURS – septembra 2005 objavljena revizija, UMAR – jesenska napoved. Opomba: * kot prispevek k realni rasti BDP (v odstotnih točkah).</i> | | | | | | | | | | | | | |

Industrijska proizvodnja

Ekonomsko ogledalo
števila 11/2005
UMAR
str. P 4

| | 2001 | 2002 | 2003 | 2004 | 2004 | | | | 2005 | | | 2004 | | | | 2005 | | | | | | | | |
|--|-------|-------|-------|-------|----------------|-----------------|------------------|-----------------|----------------|-----------------|------------------|-------|-------|-------|-------|-------|-------|-------|-------|-------|-------|-------|-------|-------|
| | | | | | Q _I | Q _{II} | Q _{III} | Q _{IV} | Q _I | Q _{II} | Q _{III} | 9 | 10 | 11 | 12 | 1 | 2 | 3 | 4 | 5 | 6 | 7 | 8 | 9 |
| INDUSTRIJA*, indeksi proizvodnje po dejavnostih, 2000=100 | | | | | | | | | | | | | | | | | | | | | | | | |
| INDUSTRIJA skupaj | 102,9 | 105,4 | 106,9 | 112,4 | 110,0 | 112,9 | 111,0 | 115,5 | 110,2 | 117,9 | 113,1 | 121,6 | 119,4 | 119,9 | 107,3 | 106,5 | 103,6 | 120,5 | 111,7 | 118,6 | 123,5 | 116,2 | 99,2 | 124,0 |
| C Rudarstvo | 92,1 | 99,2 | 104,9 | 98,5 | 101,3 | 92,9 | 99,4 | 100,6 | 106,2 | 87,9 | 101,2 | 121,6 | 87,4 | 111,1 | 103,3 | 104,8 | 102,8 | 110,9 | 74,7 | 96,7 | 92,2 | 109,4 | 93,2 | 101,0 |
| D Predelovalne dejavnosti | 102,8 | 104,8 | 106,5 | 111,1 | 108,5 | 112,2 | 110,1 | 113,7 | 108,5 | 118,3 | 113,0 | 120,5 | 118,9 | 118,1 | 104,1 | 104,2 | 101,6 | 119,6 | 111,8 | 118,8 | 124,2 | 115,8 | 98,2 | 125,0 |
| DA Hrana, pijače, tobak | 100,2 | 98,6 | 99,6 | 89,5 | 84,8 | 89,7 | 89,3 | 94,1 | 74,5 | 89,8 | 88,1 | 90,3 | 91,3 | 95,0 | 96,1 | 70,9 | 69,2 | 83,4 | 83,0 | 92,6 | 93,9 | 93,7 | 86,3 | 84,2 |
| DB Tekstilije in izdelki | 92,0 | 80,5 | 71,3 | 61,2 | 67,0 | 56,7 | 61,0 | 60,3 | 59,9 | 53,0 | 51,5 | 70,5 | 64,0 | 61,2 | 55,7 | 69,7 | 49,0 | 61,0 | 51,3 | 51,6 | 56,0 | 59,4 | 40,9 | 54,3 |
| DC Usnje in izdelki | 98,4 | 83,6 | 72,7 | 61,5 | 75,7 | 56,5 | 56,6 | 57,0 | 66,4 | 68,5 | 63,2 | 60,7 | 60,5 | 63,1 | 47,5 | 69,6 | 61,4 | 68,2 | 73,7 | 66,7 | 65,0 | 67,9 | 53,6 | 68,0 |
| DD Les in izdelki | 91,5 | 94,3 | 91,0 | 95,9 | 89,5 | 99,7 | 96,9 | 97,4 | 91,9 | 110,7 | 101,8 | 108,7 | 107,3 | 98,7 | 86,2 | 84,4 | 91,4 | 100,0 | 105,9 | 114,2 | 112,0 | 107,9 | 80,9 | 116,7 |
| DE Papir, založništ., tiskarstvo ¹ | 95,8 | 100,9 | 100,6 | 101,1 | 94,7 | 104,2 | 100,3 | 105,2 | 99,8 | 106,4 | 102,6 | 105,3 | 106,1 | 105,6 | 103,8 | 97,9 | 93,3 | 108,1 | 101,9 | 106,6 | 110,8 | 101,7 | 98,1 | 108,0 |
| DF Koks, naftni der., jedr. gorivo ² | 32,6 | 34,2 | 36,3 | - | - | - | - | - | - | - | - | - | - | - | - | - | - | - | - | - | - | - | - | - |
| DG Kemik., kemič. izd., umet. vl. | 108,1 | 114,5 | 128,0 | 145,8 | 154,7 | 151,0 | 138,6 | 139,0 | 157,6 | 157,9 | 151,0 | 143,9 | 149,9 | 151,1 | 116,0 | 150,7 | 139,5 | 182,7 | 133,3 | 162,0 | 178,5 | 149,0 | 133,2 | 170,8 |
| DH Izd. iz gume, plastičnih mas | 101,2 | 99,8 | 103,6 | 117,4 | 110,1 | 120,3 | 118,3 | 120,9 | 112,6 | 124,7 | 126,0 | 136,3 | 135,5 | 126,6 | 100,6 | 109,1 | 107,8 | 120,9 | 121,4 | 126,3 | 126,5 | 128,0 | 110,6 | 139,3 |
| DI Dr. nekovins. mineralni izdel. | 100,1 | 100,9 | 101,6 | 84,5 | 72,3 | 88,9 | 90,1 | 86,7 | 63,3 | 84,1 | 86,8 | 98,0 | 94,5 | 93,3 | 72,2 | 57,8 | 60,1 | 72,1 | 78,6 | 82,8 | 91,0 | 87,0 | 81,9 | 91,6 |
| DJ Kovine in izdelki | 104,6 | 108,3 | 112,0 | 109,1 | 107,1 | 109,6 | 109,4 | 110,4 | 111,2 | 124,4 | 116,8 | 115,2 | 114,9 | 114,6 | 101,8 | 101,9 | 111,3 | 120,5 | 122,1 | 122,6 | 128,6 | 117,0 | 107,2 | 126,1 |
| DK Stroji in naprave | 115,5 | 128,6 | 120,9 | 136,6 | 135,6 | 137,3 | 133,6 | 139,9 | 134,4 | 137,8 | 140,0 | 154,0 | 143,7 | 146,4 | 129,6 | 133,2 | 121,3 | 148,8 | 129,4 | 140,8 | 143,2 | 148,8 | 114,5 | 156,8 |
| DL Električ., optična oprema | 106,5 | 110,3 | 122,8 | 154,2 | 149,2 | 154,5 | 153,4 | 159,9 | 145,4 | 166,5 | 154,6 | 176,0 | 165,7 | 168,1 | 146,0 | 134,4 | 142,6 | 159,3 | 164,4 | 164,0 | 171,0 | 149,7 | 124,5 | 189,7 |
| DM Vozila in plovila | 101,4 | 106,4 | 111,7 | 138,1 | 127,5 | 142,8 | 127,9 | 154,3 | 167,7 | 180,2 | 138,0 | 152,3 | 164,5 | 159,5 | 139,0 | 157,4 | 157,2 | 188,5 | 161,8 | 187,8 | 191,1 | 172,6 | 68,4 | 173,1 |
| DN Pohištvo, drugo, reciklaža | 108,4 | 106,3 | 102,6 | 103,2 | 99,0 | 103,1 | 102,0 | 108,7 | 98,2 | 103,0 | 102,8 | 115,4 | 116,7 | 110,7 | 98,7 | 96,2 | 87,3 | 111,1 | 98,3 | 100,7 | 110,0 | 99,2 | 94,5 | 114,8 |
| E Oskrba z elektriko, plin., vodo ³ | 109,3 | 115,3 | 111,3 | 132,9 | 133,5 | 126,8 | 122,9 | 148,3 | 133,4 | 123,9 | 115,7 | 126,8 | 137,6 | 146,8 | 160,5 | 137,3 | 129,4 | 133,6 | 125,8 | 121,9 | 123,9 | 120,0 | 112,5 | 114,7 |
| ZAPOSLENI V INDUSTRIJI⁴ | | | | | | | | | | | | | | | | | | | | | | | | |
| Število skupaj, v tisoč | 257,8 | 259,9 | 255,1 | 251,7 | 252,1 | 252,4 | 251,3 | 251,2 | 248,9 | 248,6 | 246,5 | 251,7 | 252,2 | 252,3 | 249,2 | 249,2 | 248,8 | 248,8 | 248,6 | 248,9 | 248,4 | 247,2 | 246,2 | 246,0 |
| C Rudarstvo | 5,5 | 5,1 | 4,8 | 4,4 | 4,5 | 4,4 | 4,4 | 4,3 | 4,2 | 4,2 | 4,2 | 4,4 | 4,4 | 4,3 | 4,3 | 4,3 | 4,3 | 4,2 | 4,2 | 4,2 | 4,2 | 4,2 | 4,2 | 4,2 |
| D Predelovalne dejavnosti | 240,8 | 243,1 | 238,9 | 236,1 | 236,4 | 236,7 | 235,7 | 235,7 | 233,4 | 233,0 | 230,9 | 236,0 | 236,6 | 236,7 | 233,8 | 233,7 | 233,3 | 233,2 | 232,9 | 233,3 | 232,7 | 231,6 | 230,7 | 230,5 |
| E Oskrba z elektriko, plin, vodo | 11,5 | 11,7 | 11,4 | 11,3 | 11,2 | 11,3 | 11,3 | 11,2 | 11,3 | 11,4 | 11,4 | 11,3 | 11,3 | 11,3 | 11,2 | 11,2 | 11,3 | 11,3 | 11,4 | 11,4 | 11,5 | 11,4 | 11,4 | 11,4 |
| GRADBENIŠTVO⁵, realni indeksi vrednosti opravljenih del, 2000=100 | | | | | | | | | | | | | | | | | | | | | | | | |
| Gradbeništvo skupaj | 92,9 | 97,9 | 105,7 | 108,4 | 78,3 | 103,5 | 127,2 | 124,6 | 75,5 | 117,2 | 125,3 | 132,4 | 145,2 | 122,0 | 106,5 | 67,3 | 69,5 | 89,7 | 104,5 | 118,3 | 128,7 | 121,3 | 128,5 | 126,2 |
| Stavbe | 107,1 | 104,2 | 104,9 | 114,6 | 90,7 | 105,0 | 136,1 | 126,6 | 93,1 | 136,7 | 137,9 | 132,1 | 146,6 | 121,6 | 111,7 | 78,3 | 85,1 | 116,0 | 125,9 | 137,4 | 146,9 | 131,5 | 148,3 | 133,8 |
| Gradbeni inženirski objekti | 79,8 | 92,1 | 106,4 | 102,6 | 66,8 | 102,1 | 118,9 | 122,6 | 59,1 | 99,0 | 113,7 | 132,6 | 143,9 | 122,4 | 101,6 | 57,0 | 55,1 | 65,3 | 84,7 | 100,6 | 111,8 | 111,7 | 110,2 | 119,1 |
| Delovno aktivni v gradbeništvu ⁴ | 100,4 | 99,4 | 99,1 | 97,5 | 95,0 | 97,8 | 98,8 | 98,3 | 97,1 | 101,8 | 104,8 | 99,2 | 99,4 | 98,9 | 96,8 | 96,7 | 96,9 | 97,6 | 99,4 | 102,3 | 103,6 | 104,3 | 104,9 | 105,2 |
| Vir podatkov: SURS. Opombe: *Indeksi industrijske proizvodnje so od februarja 2004 naprej začasni. Za obdobje do januarja 2004 izračunani na osnovi podatkov o proizvedenih količinah industrijskih proizvodov. Od februarja 2004 pa so osnova za izračun podatki o vrednostni proizvodnji, ki je izračunana po obrazcu: vrednost proizvodnje v mesecu (x) = prihodek od prodaje v mesecu (x) + zaloge v mesecu (x) - zaloge v mesecu (x-1). ¹ založniška podjetja niso vključena, ² podatek zaradi zaupnosti ni objavljen, ³ le za podjetja z dejavnostjo oskrbe z energijo, ⁴ z januarjem 2005 je SURS prešel na novo metodologijo ugotavljanja formalno delovno aktivnega prebivalstva. Novi vir podatkov za zaposlene in samozaposlene razen kmetov je Statistični register delovno aktivnega prebivalstva (SRDAP). Po novi metodologiji so preračunani tudi podatki za pretekla leta do januarja 2000. ⁵ v raziskovanje so zajeta vsa gradbena podjetja, katerih vrednost opravljenih gradbenih del je po zaključnih računih v letu 2002 dosegla vsaj 300 mio SIT, in enote v sestavi, ki se ukvarjajo z gradbeno dejavnostjo in imajo najmanj 20 zaposlenih, ter še nekatera negradbena podjetja, ki izvajajo gradbeno dejavnost. | | | | | | | | | | | | | | | | | | | | | | | | |

| Proizvodnja | | | | | | | | | | | | | | Ekonomsko ogledalo | | | | | UMAR | | | | |
|---|--------|--------|--------|--------|--------|------------------|-----------------|----------------|-----------------|------------------|-------|-------|-------|--------------------|-------|-------|-------|-------|----------|-------|-------|-----|------|
| | | | | | | | | | | | | | | številka 11/2005 | | | | | str. P 5 | | | | |
| | 2000 | 2001 | 2002 | 2003 | 2004 | 2004 | | 2005 | | | 2004 | | | 2005 | | | | | | | | | |
| | | | | | | Q _{III} | Q _{IV} | Q _I | Q _{II} | Q _{III} | 10 | 11 | 12 | 1 | 2 | 3 | 4 | 5 | 6 | 7 | 8 | 9 | 10 |
| PROMET | | | | | | | | | | | | | | | | | | | | | | | |
| Potniški km, ind. 2004=100 | 119,4 | 112,7 | 101,8 | 101,5 | 100,0 | 108,1 | 95,8 | 88,5 | - | - | 106,7 | 92,3 | 88,4 | 93,6 | 80,5 | 91,5 | 99,7 | 102,9 | - | - | - | - | - |
| Tonski km, ind. 2004=100 * | 83,9 | 86,5 | 77,3 | 78,1 | 100,0 | 105,9 | 116,3 | 127,3 | - | - | 113,8 | 111,3 | 123,7 | 115,7 | 130,8 | 135,3 | 135,6 | 146,6 | - | - | - | - | - |
| Prepeljani potniki, sk. ¹ , mio | 90,4 | 87,8 | 73,3 | 70,5 | 60,4 | 12,6 | 16,3 | 15,3 | - | - | 5,8 | 5,4 | 5,2 | 5,3 | 4,6 | 5,4 | 5,0 | 5,467 | - | - | - | - | - |
| Prepeljano blago, sk. ² , mio t | 76,5 | 76,2 | 82,5 | 88,9 | 95,8 | 25,4 | 29,1 | 20,1 | - | - | 10,3 | 10,0 | 8,8 | 6,1 | 6,6 | 7,4 | 8,3 | 8,225 | - | - | - | - | - |
| Mestni potniški promet, mio | 130,0 | 105,6 | 103,9 | 98,4 | 100,2 | 15,4 | 29,7 | 28,0 | 25,3 | 15,1 | 9,7 | 10,0 | 10,0 | 9,5 | 8,9 | 9,6 | 9,4 | 8,4 | 7,4 | 4,1 | 3,9 | 7,1 | 9,4 |
| Letališ.potniš.promet, v 000 | 1.007 | 906 | 873 | 922 | 1.047 | 386 | 236 | 214 | 303 | 449 | 91 | 72 | 73 | 71 | 65 | 78 | 85 | 95 | 123 | 157 | 155 | 137 | 106 |
| Pristaniš.blag.promet, v 000 t | 8.525 | 9.145 | 10.218 | 10.483 | 11.993 | 2.917 | 3.160 | 3.176 | 3.289 | 2.787 | 929 | 1.234 | 997 | 1157 | 825 | 1194 | 1187 | 974 | 1128 | 856 | 1027 | 904 | 1227 |
| Prekladanje, v 000 t | 18.663 | 20.538 | 21.942 | 24.917 | 23.567 | 5.776 | 6.183 | - | - | - | 1.645 | 2.338 | 2.200 | - | - | - | - | - | - | - | - | - | - |
| Transportiran plin, v mio m ³ | 2.229 | 1.039 | 1.007 | 1.098 | 1.097 | 213 | 317 | 373 | 239 | 193 | 86 | 109 | 122 | 132 | 124 | 117 | 90 | 79 | 70 | 57 | 65 | 71 | 89 |
| TURIZEM, nočitve, v 000 | | | | | | | | | | | | | | | | | | | | | | | |
| Skupaj | 6.719 | 7.130 | 7.321 | 7.503 | 7.589 | 3.150 | 1.258 | 1.359 | 1.806 | 3.082 | 510 | 378 | 369 | 422 | 449 | 488 | 468 | 605 | 733 | 1.122 | 1.260 | 727 | 519 |
| Domači gostje | 3.313 | 3.316 | 3.300 | 3.327 | 3.226 | 1.244 | 575 | 656 | 733 | 1.190 | 189 | 197 | 190 | 180 | 251 | 226 | 209 | 215 | 308 | 473 | 479 | 251 | 194 |
| Tuji gostje | 3.404 | 3.814 | 4.021 | 4.175 | 4.363 | 1.907 | 682 | 703 | 1.073 | 1.891 | 322 | 181 | 179 | 243 | 198 | 262 | 259 | 389 | 424 | 648 | 781 | 476 | 325 |
| Zdraviliški kraji | 2.113 | 2.284 | 2.327 | 2.360 | 2.417 | 799 | 529 | 504 | 598 | - | 196 | 180 | 153 | 170 | 157 | 177 | 187 | 207 | 205 | - | - | - | - |
| Obmorski kraji | 1.884 | 2.016 | 2.052 | 2.010 | 2.002 | 993 | 270 | 207 | 517 | - | 123 | 83 | 63 | 43 | 57 | 108 | 123 | 154 | 240 | - | - | - | - |
| KMETIJSTVO, zakol v klavnicah, v 000 ton | | | | | | | | | | | | | | | | | | | | | | | |
| Govedo | 34,6 | 39,2 | 40,5 | 43,1 | 40,1 | 8,6 | 11,3 | 9,2 | 9,4 | 8,2 | 3,3 | 3,9 | 4,1 | 3,3 | 2,6 | 3,4 | 3,3 | 3,3 | 2,8 | 2,5 | 2,9 | 2,8 | 3,0 |
| Prašiči | 38,0 | 35,8 | 37,1 | 37,3 | 34,6 | 7,8 | 8,5 | 7,3 | 8,2 | 7,5 | 2,4 | 2,9 | 3,2 | 2,0 | 2,3 | 3,0 | 2,8 | 2,8 | 2,6 | 2,4 | 2,7 | 2,4 | 2,5 |
| Perutnina | 52,1 | 56,6 | 51,4 | 56,0 | 52,0 | 12,8 | 13,6 | 12,2 | 13,7 | 14,0 | 4,9 | 4,4 | 4,3 | 3,8 | 3,9 | 4,4 | 4,5 | 4,7 | 4,6 | 4,4 | 4,8 | 4,8 | 4,9 |
| Odkup pridelkov, v mio SIT | 88,9 | 98,7 | 101,6 | 103,3 | 102,4 | 24,8 | 31,8 | 21,5 | 25,0 | 24,0 | 9,8 | 8,8 | 13,4 | 6,9 | 6,7 | 8,0 | 8,5 | 8,6 | 8,0 | 7,4 | 8,5 | 9,4 | 9,3 |
| RIBIŠTVO, v 000 ton | | | | | | | | | | | | | | | | | | | | | | | |
| Ulov v morskih vodah | 1,7 | 1,7 | 1,6 | 1,2 | 1,1 | 0,5 | 0,2 | 0,2 | 0,2 | 0,4 | 0,1 | 0,1 | 0,1 | 0,1 | 0,1 | 0,1 | 0,1 | 0,1 | 0,1 | 0,1 | 0,2 | 0,1 | 0,1 |
| Vir podatkov: SURS. Opombe: *podatki za cestni blagovni prevoz za leti 1999 in 2000 so ocenjeni na podlagi prejšnjega raziskovanja, pilotnih projektov, tekočega raziskovanja in nekaterih drugih kazalnikov. Prelom v seriji podatkov leta 2003. ¹ brez zasebnega prevoza potnikov s taksiji, avtobusi in osebnimi avtomobili, ² brez blagovnega prevoza samostojnih avtoprevoznikov in prevoza blaga za lastne potrebe. | | | | | | | | | | | | | | | | | | | | | | | |

Ekonomski odnosi s tujino

| | |
|--------------------|----------|
| Ekonomsko ogledalo | UMAR |
| številka 11/2005 | str. P 6 |

| | 2000 | 2001 | 2002 | 2003 | 2004 | 2004 | | 2005 | | | 2004 | | | | 2005 | | | | | | | | |
|--|--------|--------|--------|--------|--------|------------------|-----------------|----------------|-----------------|------------------|-------|-------|-------|-------|-------|-------|-------|-------|-------|-------|-------|-------|-------|
| | | | | | | Q _{III} | Q _{IV} | Q _I | Q _{II} | Q _{III} | 9 | 10 | 11 | 12 | 1 | 2 | 3 | 4 | 5 | 6 | 7 | 8 | 9 |
| PLAČILNA BILANCA, v mio EUR | | | | | | | | | | | | | | | | | | | | | | | |
| Tekoči račun | -583 | 38 | 344 | -81 | -544 | -88 | -204 | -115 | 37 | 83 | 51 | -12 | -57 | -136 | 4 | -56 | -63 | -34 | 15 | 56 | -17 | 75 | 26 |
| Blago ¹ | -1.227 | -684 | -265 | -543 | -1.009 | -170 | -354 | -177 | -109 | -226 | -21 | -65 | -119 | -170 | -16 | -82 | -79 | -57 | -36 | -16 | -57 | -104 | -65 |
| Izvoz | 9.574 | 10.454 | 11.082 | 11.417 | 12.933 | 3.238 | 3.453 | 3.350 | 3.742 | 3.544 | 1.223 | 1.217 | 1.185 | 1.050 | 1.032 | 1.059 | 1.260 | 1.208 | 1.221 | 1.312 | 1.230 | 980 | 1.335 |
| Uvoz | 10.801 | 11.139 | 11.347 | 11.960 | 13.942 | 3.408 | 3.807 | 3.527 | 3.851 | 3.770 | 1.244 | 1.282 | 1.305 | 1.220 | 1.048 | 1.140 | 1.338 | 1.265 | 1.258 | 1.328 | 1.286 | 1.084 | 1.400 |
| Storitve | 489 | 536 | 620 | 541 | 686 | 171 | 172 | 168 | 224 | 241 | 88 | 62 | 68 | 42 | 65 | 45 | 59 | 34 | 106 | 85 | 33 | 108 | 100 |
| Izvoz | 2.052 | 2.178 | 2.440 | 2.465 | 2.782 | 849 | 691 | 609 | 771 | 996 | 263 | 223 | 224 | 244 | 202 | 184 | 223 | 222 | 272 | 277 | 318 | 372 | 306 |
| Uvoz | 1.562 | 1.642 | 1.820 | 1.924 | 2.096 | 678 | 519 | 441 | 546 | 755 | 175 | 161 | 156 | 202 | 137 | 140 | 164 | 188 | 167 | 192 | 285 | 264 | 205 |
| Dohodki | 29 | 43 | -153 | -173 | -250 | -66 | -41 | -57 | -98 | -21 | -14 | -6 | -9 | -26 | 1 | -7 | -51 | -25 | -49 | -25 | 0 | -12 | -9 |
| Prejemki | 471 | 511 | 491 | 542 | 583 | 146 | 157 | 147 | 160 | 219 | 49 | 55 | 47 | 55 | 47 | 45 | 55 | 58 | 52 | 50 | 70 | 77 | 72 |
| Izdatki | 442 | 468 | 645 | 715 | 833 | 212 | 199 | 204 | 258 | 240 | 63 | 61 | 57 | 81 | 46 | 52 | 106 | 83 | 100 | 75 | 70 | 89 | 80 |
| Tekoči transferi | 125 | 144 | 142 | 94 | 29 | -24 | 20 | -50 | 20 | 89 | -1 | -2 | 4 | 18 | -46 | -12 | 8 | 14 | -6 | 11 | 6 | 84 | -1 |
| Prejemki | 371 | 436 | 478 | 448 | 543 | 135 | 164 | 137 | 172 | 245 | 50 | 44 | 46 | 73 | 39 | 32 | 66 | 62 | 48 | 62 | 59 | 133 | 53 |
| Izdatki | 245 | 293 | 336 | 354 | 515 | 158 | 144 | 186 | 152 | 156 | 51 | 46 | 42 | 56 | 85 | 43 | 58 | 48 | 53 | 51 | 53 | 49 | 54 |
| Kapitalski in finančni račun | 542 | -148 | -145 | -12 | 638 | 135 | 306 | 123 | -76 | 20 | 8 | 63 | 8 | 235 | -62 | 102 | 82 | 88 | -86 | -78 | 42 | -8 | -15 |
| Kapitalski račun | 4 | -4 | -164 | -165 | -105 | -29 | -48 | -4 | -35 | -36 | -21 | 10 | -10 | -47 | 7 | -3 | -8 | -7 | -4 | -24 | -6 | -7 | -23 |
| Finančni račun | 538 | -144 | 19 | 154 | 743 | 163 | 354 | 127 | -41 | 56 | 30 | 53 | 18 | 282 | -69 | 105 | 90 | 95 | -81 | -55 | 48 | -1 | 9 |
| Neposredne naložbe ² | 77 | 251 | 1.538 | -118 | 221 | 53 | 132 | -169 | 8 | -16 | 63 | 76 | -22 | 78 | -55 | -71 | -44 | 51 | -63 | 19 | -25 | 138 | -129 |
| Domače v tujini | -72 | -161 | -162 | -418 | -442 | -100 | -132 | -126 | -59 | -217 | -25 | -53 | -36 | -42 | -40 | 3 | -90 | -15 | -35 | -10 | -60 | 26 | -183 |
| Tuje v Sloveniji | 149 | 412 | 1.700 | 300 | 662 | 152 | 263 | -43 | 67 | 201 | 88 | 129 | 15 | 120 | -15 | -74 | 46 | 66 | -28 | 29 | 35 | 112 | 54 |
| Naložb. v vrednost. papir. ³ | 185 | 80 | -69 | -223 | -575 | -146 | -9 | -260 | -357 | -172 | -61 | -85 | -48 | 123 | -45 | -58 | -158 | 119 | -477 | 1 | -140 | -31 | -1 |
| Finančni derivativi | 0 | 0 | 0 | 0 | -2 | -1 | -1 | -3 | -1 | -1 | 0 | 0 | 0 | 0 | -1 | 0 | -1 | 0 | -1 | 0 | -1 | 1 | -1 |
| Ostale naložbe | 462 | 964 | 435 | 759 | 843 | 239 | 331 | 564 | 347 | 400 | 81 | 24 | 215 | 92 | 108 | 290 | 165 | -106 | 68 | 385 | 247 | -153 | 305 |
| Terjatve | -576 | 248 | -668 | -825 | -1.408 | -309 | -255 | -298 | -631 | -509 | -92 | -194 | 30 | -91 | 30 | -145 | -183 | -204 | -78 | -350 | -179 | -281 | -49 |
| Komercialni krediti ⁴ | -174 | -239 | -135 | -116 | -238 | -101 | 133 | -206 | -130 | -14 | -160 | -64 | -17 | 215 | -83 | -33 | -91 | -21 | -56 | -53 | -43 | 125 | -96 |
| Posojila | -72 | 19 | -214 | -214 | -277 | -87 | -38 | 10 | -169 | -122 | -19 | -14 | -27 | 3 | 4 | -12 | 19 | -77 | -40 | -51 | -56 | -41 | -25 |
| Gotovina, vloge | -296 | 500 | -247 | -427 | -823 | -100 | -321 | -107 | -321 | -347 | 101 | -93 | 42 | -269 | 79 | -93 | -93 | -106 | 3 | -218 | -85 | -329 | 67 |
| Ostale terjatve | -33 | -32 | -71 | -68 | -69 | -20 | -30 | 5 | -12 | -25 | -13 | -22 | 32 | -39 | 30 | -8 | -18 | 1 | 15 | -27 | 5 | -36 | 5 |
| Obveznosti | 1.038 | 716 | 1.102 | 1.584 | 2.251 | 548 | 587 | 862 | 979 | 908 | 173 | 218 | 185 | 183 | 79 | 435 | 347 | 98 | 146 | 735 | 426 | 128 | 354 |
| Komercialni krediti ⁴ | -21 | -10 | 95 | 59 | 211 | 10 | 25 | 24 | 97 | -6 | 102 | 7 | 92 | -74 | -52 | 25 | 52 | 47 | 21 | 28 | -26 | -60 | 81 |
| Posojila | 1.038 | 575 | 837 | 1.128 | 1.673 | 695 | 404 | 297 | 794 | 649 | 100 | 123 | 42 | 239 | -4 | 217 | 84 | 149 | 83 | 562 | 143 | 242 | 263 |
| Vloge | 34 | 152 | 130 | 428 | 335 | -158 | 155 | 551 | 97 | 245 | -17 | 34 | 108 | 14 | 142 | 200 | 210 | -96 | 48 | 145 | 300 | -60 | 5 |
| Ostale obveznosti | -13 | -1 | 39 | -31 | 33 | 1 | 2 | -11 | -10 | 20 | -11 | 54 | -56 | 4 | -6 | -6 | 1 | -2 | -6 | -1 | 9 | 6 | 5 |
| Mednar. denarne rezerve ⁵ | -187 | -1.439 | -1.885 | -264 | 256 | 18 | -99 | -4 | -38 | -155 | -54 | 39 | -127 | -10 | -76 | -57 | 128 | 31 | 392 | -461 | -34 | 44 | -165 |
| Statistična napaka | 41 | 110 | -199 | 93 | -94 | -47 | -102 | -7 | 39 | -103 | -59 | -51 | 48 | -100 | 58 | -47 | -19 | -53 | 70 | 22 | -25 | -67 | -11 |
| ZUNANJETRGOVINSKA BLAGOVNA MENJAVA PO NAMENU, v mio EUR | | | | | | | | | | | | | | | | | | | | | | | |
| Izvoz investicijskega blaga | 1.219 | 1.417 | 1.542 | 1.634 | 1.832 | 462 | 483 | 441 | 558 | n.p. | 171 | 158 | 157 | 168 | 133 | 139 | 169 | 171 | 193 | 195 | 175 | 141 | n.p. |
| Repromateriala | 4.643 | 5.039 | 5.245 | 5.463 | 6.220 | 1.543 | 1.589 | 1.590 | 1.824 | n.p. | 573 | 570 | 552 | 467 | 506 | 504 | 580 | 577 | 627 | 623 | 579 | 492 | n.p. |
| Blaga za široko porabo | 3.629 | 3.891 | 4.175 | 4.188 | 4.485 | 1.093 | 1.249 | 1.231 | 1.352 | n.p. | 430 | 440 | 421 | 388 | 371 | 385 | 475 | 423 | 459 | 472 | 455 | 324 | n.p. |
| Uvoz investicijskega blaga | 1.981 | 2.009 | 2.072 | 2.322 | 2.403 | 549 | 654 | 514 | 641 | n.p. | 178 | 192 | 212 | 250 | 160 | 157 | 197 | 191 | 239 | 217 | 221 | 177 | n.p. |
| Repromateriala | 6.552 | 6.700 | 6.816 | 7.079 | 8.096 | 1.995 | 2.191 | 2.092 | 2.446 | n.p. | 746 | 759 | 772 | 660 | 629 | 674 | 789 | 748 | 883 | 839 | 797 | 676 | n.p. |
| Blaga za široko porabo | 2.451 | 2.635 | 2.686 | 2.836 | 3.200 | 761 | 815 | 795 | 922 | n.p. | 288 | 290 | 278 | 247 | 224 | 267 | 304 | 279 | 339 | 311 | 271 | 258 | n.p. |

Vira podatkov: BS, SURS. Opombe: ¹izvoz in uvoz sta prikazana po F.O.B. in vključujeta prilagoditev za uvoz in izvoz blaga po ITRS ter po poročilih prostocarinskih prodajal, ²samo denarni tok, podatki bodo popravljeni, ³vključuje izdajo državnih obveznic za zamenjavo dela alociranega zunanega dolga z zapadlimi obrestmi (465.4 mio USD) - v istem znesku so se zmanjšale obveznosti bank do tujih posojil; vključuje tudi izdajo državnih Evroobveznic (320.6 mio USD); Pritok na račun je vključen v povečanje mednarodnih denarnih rezerv, ⁴kratkoročni komercialni krediti so od 1993 vključeni v terjatve v neto znesku, ⁵rezerve BS.

Denarna gibanja

Ekonomsko ogledalo

UMAR

številka 11/2005

str. P 7

| | 2000 | 2001 | 2002 | 2003 | 2004 | 2004 | | | | | | 2005 | | | | | | | | |
|--|----------|--------|--------|--------|--------|--------|--------|--------|--------|--------|--------|--------|--------|--------|--------|--------|--------|--------|--------|--------|
| | December | | | | | 7 | 8 | 9 | 10 | 11 | 12 | 1 | 2 | 3 | 4 | 5 | 6 | 7 | 8 | 9 |
| GLAVNI DENARNI AGREGATI, stanje konec meseca, v mrd SIT, nacionalne definicije. | | | | | | | | | | | | | | | | | | | | |
| Gotovina v obtoku | 119,8 | 142,1 | 143,1 | 156 | 167,9 | 161,9 | 157,3 | 160,7 | 167,2 | 160,1 | 167,9 | 163,1 | 164,4 | 166,1 | 173,1 | 174,9 | 179,2 | 179,0 | 174,6 | 177,6 |
| Vpogledne vloge pri bankah | 421,6 | 490,3 | 564,5 | 626,5 | 838,2 | 719,4 | 725,9 | 735,5 | 721,8 | 759,2 | 838,2 | 827,5 | 829,9 | 835,2 | 849,4 | 871,5 | 887,4 | 870,7 | 869,2 | 881,3 |
| Vloge podjetij in DFO pri BS | 4,9 | 6,7 | 8,0 | 10,3 | 10,1 | 5,9 | 7,0 | 9,3 | 8,0 | 7,7 | 10,1 | 10,6 | 9,2 | 8,2 | 6,8 | 5,6 | 5,2 | 5,0 | 4,7 | 6,2 |
| Vloge republiškega proračuna pri BS | 3,4 | 8,9 | 4,5 | 3,8 | 2,8 | 3,5 | 3,8 | 3,6 | 3,3 | 2,9 | 2,8 | 2,7 | 2,6 | 2,8 | 2,9 | 2,8 | 3,0 | 2,7 | 3,1 | 3,2 |
| Skupaj vpogledne vloge nebančnih sektorjev pri BS | 8,4 | 15,6 | 12,6 | 14,1 | 12,8 | 9,4 | 10,9 | 12,9 | 11,3 | 10,6 | 12,8 | 13,3 | 11,9 | 11,0 | 9,7 | 8,4 | 8,2 | 7,7 | 7,8 | 9,5 |
| Tolarske hranilne in vezane vloge pri bankah | 1002,0 | 1296,4 | 1545,3 | 1591,6 | 1472,0 | 1503,2 | 1489,4 | 1496,4 | 1480,7 | 1494,8 | 1472,0 | 1518,0 | 1505,4 | 1542,2 | 1562,9 | 1564,7 | 1489,2 | 1518,2 | 1550,3 | 1578,6 |
| Vezane vloge javnega sektorja pri BS | 0,0 | 19,9 | 130,3 | 105,8 | 124,7 | 110,9 | 110,9 | 110,9 | 110,9 | 111,0 | 124,7 | 110,9 | 110,8 | 110,9 | 110,9 | 28,0 | 26,0 | 18,7 | 22,1 | 27,9 |
| Tolarski vrednostni papirji | 65,9 | 96,1 | 181,1 | 217,7 | 203,6 | 190,1 | 190,6 | 189,6 | 192,2 | 200,1 | 203,6 | 195,5 | 199,8 | 195,1 | 198,6 | 198,1 | 200,5 | 202,1 | 198,9 | 202,5 |
| Vloge v tuji valuti pri bankah | 739,7 | 962,6 | 1020,8 | 1062,3 | 1214,7 | 1183,8 | 1182,3 | 1208,9 | 1188,1 | 1194,0 | 1214,7 | 1239,2 | 1239,6 | 1233,8 | 1235,0 | 1222,5 | 1238,9 | 1250,5 | 1262,4 | 1277,0 |
| Vrednostni papirji v tuji valuti | 13,3 | 17,5 | 3,1 | 3,7 | 2,1 | 3,4 | 6,1 | 3,5 | 3,6 | 3,9 | 2,1 | 1,4 | 1,5 | 0,3 | 0,9 | 2,2 | 2,0 | 1,2 | 2,9 | 1,3 |
| M1 | 549,8 | 648,1 | 720,1 | 796,7 | 1018,9 | 890,8 | 894,1 | 909,1 | 900,3 | 930,0 | 1018,9 | 1003,9 | 1006,1 | 1012,3 | 1032,2 | 1054,8 | 1074,7 | 1057,4 | 1051,6 | 1068,4 |
| M2 | 1617,6 | 2060,4 | 2576,8 | 2711,8 | 2819,2 | 2694,9 | 2685,4 | 2706,0 | 2684,1 | 2735,8 | 2819,2 | 2828,2 | 2822,2 | 2860,5 | 2904,5 | 2845,6 | 2790,3 | 2796,4 | 2822,9 | 2877,4 |
| M3 | 2370,6 | 3040,6 | 3600,7 | 3777,8 | 4036,0 | 3882,1 | 3873,8 | 3918,4 | 3875,7 | 3933,7 | 4036,0 | 4068,8 | 4063,3 | 4094,6 | 4140,4 | 4070,3 | 4031,2 | 4048,2 | 4088,3 | 4155,8 |
| TERJATVE BANČNEGA SISTEMA, stanje konec meseca, v mrd SIT. | | | | | | | | | | | | | | | | | | | | |
| BS do državnega proračuna | 17,8 | 9,8 | 9,2 | 27 | 29,8 | 29,9 | 30,1 | 30,0 | 29,5 | 29,5 | 29,8 | 30,1 | 30,1 | 29,7 | 29,8 | 21,2 | 21,4 | 21,8 | 21,8 | 21,8 |
| Poslovnih bank do javnega sektorja ¹ | 73,1 | 84,0 | 109,9 | 137,7 | 144,1 | 136,9 | 134,3 | 133,7 | 135,8 | 138,2 | 144,1 | 150,6 | 147,2 | 147,0 | 148,4 | 166,0 | 169,5 | 169,0 | 178,6 | 192,9 |
| Do državnega proračuna | 457,4 | 520,0 | 652,1 | 620 | 742,5 | 740,8 | 743,2 | 764,2 | 742,1 | 749,9 | 742,5 | 760,9 | 759,0 | 794,2 | 798,1 | 824,5 | 744,0 | 738,0 | 732,9 | 758,9 |
| Do prebivalstva | 495,0 | 536,4 | 577,4 | 639,9 | 779,2 | 719,4 | 730,1 | 746,6 | 759,2 | 768,9 | 779,2 | 785,0 | 793,4 | 815,3 | 832,8 | 853,3 | 872,9 | 889,7 | 907,4 | 929,5 |
| Do podjetij | 1010,6 | 1264,0 | 1402,5 | 1731,6 | 2080,9 | 1905,6 | 1914,2 | 1949,7 | 1971,0 | 2008,8 | 2080,9 | 2133,3 | 2163,7 | 2219,6 | 2277,9 | 2288,9 | 2306,0 | 2342,1 | 2357,0 | 2396,0 |
| Tolarska posojila: kratkoročna | 497,6 | 586,6 | 581,0 | 597,3 | 624,5 | 614,3 | 610,8 | 633,3 | 618,5 | 636,4 | 624,5 | 622,4 | 617,9 | 639,0 | 645,7 | 648,3 | 632,0 | 621,1 | 608,9 | 611,6 |
| Dolgoročna | 793,1 | 904,9 | 996,3 | 1126,3 | 1281,3 | 1208,9 | 1205,7 | 1224,7 | 1224,9 | 1250,6 | 1281,3 | 1292,6 | 1294,3 | 1302,1 | 1314,8 | 1305,1 | 1314,3 | 1325,8 | 1338,0 | 1350,9 |
| Vrednostni papirji (SIT) | 355,7 | 425,6 | 531,7 | 576,3 | 699,1 | 652,2 | 651,4 | 667,8 | 674,9 | 679,4 | 699,1 | 721,5 | 722,6 | 760,2 | 766,7 | 791,8 | 715,7 | 710,5 | 707,4 | 733,9 |
| OBVEZNIŠTI BANK DO NEBANČNIH SEKTORJEV, stanje konec meseca, v mrd SIT. | | | | | | | | | | | | | | | | | | | | |
| Tolarske vloge skupaj | 1419,7 | 1783,1 | 2106,8 | 2210 | 2309,7 | 2222,1 | 2215,5 | 2231,4 | 2201,4 | 2253,3 | 2309,7 | 2344,2 | 2334,3 | 2375,5 | 2411,0 | 2435,4 | 2375,7 | 2388,1 | 2418,5 | 2459,0 |
| Vpogledne vloge | 295,8 | 344,4 | 407,8 | 626,5 | 838,1 | 719,4 | 725,9 | 735,5 | 721,8 | 759,2 | 838,1 | 827,5 | 829,9 | 835,2 | 849,4 | 871,5 | 887,4 | 870,7 | 869,2 | 881,3 |
| Hranilne vloge | 148,0 | 170,7 | 156,7 | 0 | 0 | 0,0 | 0,0 | 0,0 | 0,0 | 0,0 | 0,0 | 0,0 | 0,0 | 0,0 | 0,0 | 0,0 | 0,0 | 0,0 | 0,0 | 0,0 |
| Vezane vloge | 970,8 | 1261,7 | 1537,8 | 1579,1 | 1463,9 | 1496,8 | 1484,1 | 1490,6 | 1473,8 | 1487,3 | 1463,9 | 1509,9 | 1496,2 | 1533,1 | 1553,7 | 1555,7 | 1479,3 | 1509,5 | 1541,4 | 1569,8 |
| Kratkoročne | 682,4 | 876,2 | 1050,0 | 1135,8 | 1148,4 | 1146,9 | 1141,1 | 1156,6 | 1147,0 | 1168,1 | 1148,4 | 1200,4 | 1188,8 | 1226,2 | 1246,9 | 1249,9 | 1180,4 | 1215,2 | 1248,0 | 1278,9 |
| Do 30 dni | 92,1 | 98,5 | 121,1 | 110,6 | 105,1 | 114,3 | 113,5 | 146,1 | 125,5 | 147,3 | 105,1 | 94,1 | 83,4 | 91,0 | 90,0 | 128,2 | 93,9 | 97,1 | 105,2 | 116,9 |
| 31 do 90 dni | 221,8 | 256,0 | 346,0 | 426,3 | 575,1 | 519,5 | 498,3 | 566,8 | 566,4 | 568,4 | 575,1 | 609,1 | 610,0 | 630,7 | 642,2 | 602,0 | 566,0 | 591,7 | 609,3 | 628,3 |
| 91 dni-1 leto | 368,6 | 521,6 | 582,9 | 598,9 | 468,1 | 513,0 | 529,4 | 443,7 | 455,0 | 452,4 | 468,1 | 497,2 | 495,4 | 504,5 | 514,5 | 519,6 | 520,4 | 526,4 | 533,5 | 533,7 |
| Druge | 0,0 | 0,0 | 0,0 | 0 | 0 | 0,0 | 0,0 | 0,0 | 0,0 | 0,0 | 0,0 | 0,0 | 0,0 | 0,0 | 0,0 | 0,0 | 0,0 | 0,0 | 0,0 | 0,0 |
| Dolgoročne vloge skupaj | 288,3 | 385,5 | 487,7 | 443,2 | 315,6 | 349,9 | 342,9 | 334,0 | 326,9 | 319,3 | 315,6 | 309,5 | 307,4 | 306,9 | 306,8 | 305,8 | 298,9 | 294,2 | 293,4 | 290,9 |
| Devizne vloge skupaj | 704,1 | 930,8 | 990,2 | 1025,2 | 1153,5 | 1126,0 | 1125,7 | 1156,2 | 1140,5 | 1146,7 | 1153,5 | 1174,9 | 1178,2 | 1179,3 | 1177,3 | 1188,4 | 1200,6 | 1208,0 | 1203,5 | 1214,9 |
| Vpogledne vloge | 116,7 | 154,2 | 166,1 | 191,2 | 245 | 257,1 | 260,5 | 263,6 | 251,3 | 251,3 | 245,0 | 255,9 | 259,4 | 258,8 | 256,9 | 263,4 | 270,3 | 272,4 | 273,2 | 271,6 |
| Hranilne vloge | 147,4 | 233,1 | 230,8 | 243,2 | 90,2 | 237,9 | 239,2 | 238,5 | 244,6 | 90,2 | 90,2 | 89,2 | 90,0 | 89,0 | 91,3 | 91,0 | 91,4 | 91,0 | 90,4 | 89,8 |
| Vezane vloge | 386,1 | 504,4 | 567,7 | 570,7 | 800,2 | 601,8 | 595,3 | 617,0 | 614,7 | 769,2 | 800,2 | 800,6 | 800,1 | 798,2 | 798,7 | 798,5 | 806,6 | 808,1 | 811,5 | 826,9 |
| Kratkoročne | 306,8 | 399,7 | 448,3 | 454,3 | 638,6 | 479,6 | 469,9 | 476,2 | 472,7 | 626,8 | 638,6 | 632,3 | 629,3 | 620,1 | 619,3 | 619,2 | 623,1 | 625,2 | 631,8 | 639,0 |
| Dolgoročne | 79,4 | 104,7 | 119,3 | 116,4 | 161,6 | 122,3 | 125,4 | 140,8 | 142,0 | 142,3 | 161,6 | 168,3 | 170,8 | 178,1 | 179,5 | 179,2 | 183,5 | 182,9 | 179,7 | 187,9 |

Vir podatkov: BS. *Bilten BS, Tabela 1.2. Opomba: ¹javni sektor, prebivalstvo, podjetja in drugi komitenti.

| | | | | | | | | | | | | | | | | | | |
|-------------|--------------------|--|--|--|--|--|--|--|--|--|--|--|--|--|--|--|----------|--|
| Cene | Ekonomsko ogledalo | | | | | | | | | | | | | | | | UMAR | |
| | števila 11/2005 | | | | | | | | | | | | | | | | str. P 8 | |

| Indeksi 1992=100 | 2000 | 2001 | 2002 | 2003 | 2004 | 2004 | | 2005 | | | 2004 | | | 2005 | | | | | | | | | | |
|---|--------------|--------------|--------------|--------------|--------------|------------------|-----------------|----------------|-----------------|------------------|--------------|--------------|--------------|--------------|--------------|--------------|--------------|--------------|--------------|--------------|--------------|--------------|--------------|-------|
| | | | | | | Q _{III} | Q _{IV} | Q _I | Q _{II} | Q _{III} | 10 | 11 | 12 | 1 | 2 | 3 | 4 | 5 | 6 | 7 | 8 | 9 | 10 | |
| IZBRANI CENOVNI INDIKATORJI | | | | | | | | | | | | | | | | | | | | | | | | |
| Drobnoprodajne cene | 274,1 | 299,9 | 322,4 | 340,4 | 356,4 | 360,3 | 362,3 | 363,0 | 368,0 | 372,3 | 361,4 | 363,8 | 361,8 | 360,0 | 362,5 | 366,5 | 367,6 | 368,0 | 368,3 | 371,6 | 370,1 | 375,2 | 375,2 | |
| Cene življenjskih potrebščin CPI | 270,8 | 293,6 | 315,6 | 333,1 | 345,0 | 347,0 | 348,3 | 348,7 | 353,0 | 355,7 | 347,2 | 349,3 | 348,3 | 346,1 | 348,1 | 352,0 | 352,1 | 353,3 | 353,5 | 356,0 | 353,7 | 357,4 | 358,1 | |
| Hrana in brezalkoholne pijače | 240,4 | 262,7 | 282,4 | 295,6 | 297,0 | 294,4 | 290,7 | 299,0 | 295,4 | 290,6 | 288,3 | 291,1 | 292,6 | 295,2 | 298,8 | 303,0 | 296,0 | 297,8 | 292,4 | 290,6 | 290,1 | 291,2 | 290,6 | |
| Alkoholne pijače in tobak | 340,9 | 366,8 | 419,2 | 471,9 | 499,4 | 505,9 | 504,7 | 511,1 | 511,6 | 528,8 | 505,5 | 505,0 | 503,5 | 511,1 | 511,1 | 511,1 | 511,6 | 512,1 | 511,1 | 529,0 | 529,5 | 527,9 | 527,4 | |
| Obleka in obutev | 256,2 | 261,2 | 269,8 | 286,6 | 291,6 | 286,3 | 301,8 | 277,8 | 297,8 | 281,5 | 301,1 | 302,9 | 301,4 | 272,7 | 270,3 | 290,5 | 295,5 | 299,0 | 299,0 | 296,0 | 262,6 | 286,0 | 299,7 | |
| Stanovanje | 405,8 | 450,4 | 481,1 | 513,3 | 550,8 | 553,4 | 576,4 | 578,8 | 592,4 | 610,9 | 571,1 | 581,3 | 576,7 | 575,0 | 578,4 | 583,0 | 591,2 | 590,6 | 595,3 | 605,4 | 607,3 | 620,0 | 622,5 | |
| Stanovanjska oprema | 188,5 | 203,5 | 215,0 | 225,4 | 230,5 | 231,9 | 232,1 | 234,0 | 239,3 | 240,1 | 231,0 | 231,9 | 233,5 | 233,5 | 233,5 | 234,9 | 238,2 | 240,1 | 239,6 | 239,9 | 240,1 | 240,4 | 240,8 | |
| Zdravje | 269,0 | 302,2 | 322,4 | 341,1 | 346,2 | 347,4 | 346,5 | 348,6 | 348,1 | 342,4 | 346,1 | 346,5 | 346,8 | 348,6 | 348,9 | 348,2 | 348,2 | 348,2 | 347,9 | 342,3 | 342,3 | 342,6 | 342,6 | |
| Prevoz | 265,2 | 292,2 | 313,5 | 328,6 | 347,3 | 351,5 | 352,4 | 350,7 | 354,5 | 363,1 | 353,0 | 355,4 | 348,7 | 346,6 | 351,1 | 354,3 | 354,3 | 353,6 | 355,7 | 359,2 | 361,4 | 368,6 | 368,3 | |
| Komunikacije | 349,0 | 386,8 | 445,6 | 452,5 | 453,2 | 455,4 | 457,5 | 456,1 | 451,4 | 452,7 | 458,3 | 458,3 | 456,0 | 456,4 | 456,4 | 455,5 | 454,6 | 451,0 | 448,7 | 448,7 | 454,1 | 455,5 | 454,5 | |
| Rekreacija in kultura | 287,4 | 304,0 | 325,3 | 341,2 | 353,9 | 368,7 | 351,7 | 356,9 | 359,8 | 373,3 | 325,3 | 350,5 | 350,2 | 354,4 | 355,8 | 358,3 | 356,5 | 355,4 | 359,0 | 365,1 | 374,9 | 378,3 | 366,6 | 359,6 |
| Izobraževanje | 477,8 | 523,1 | 575,4 | 600,8 | 644,5 | 643,9 | 656,0 | 664,4 | 694,0 | 695,6 | 655,4 | 655,4 | 657,3 | 658,6 | 663,9 | 670,5 | 694,0 | 694,0 | 694,0 | 694,0 | 694,0 | 698,9 | 704,5 | |
| Gostinske in nastanitvene storitve | 347,7 | 372,2 | 406,1 | 436,2 | 458,7 | 461,7 | 467,8 | 471,3 | 476,1 | 483,0 | 468,4 | 468,0 | 467,0 | 469,8 | 471,7 | 472,2 | 474,6 | 475,5 | 478,4 | 480,8 | 482,7 | 485,6 | 488,0 | |
| Raznovrstno blago in storitve | 265,4 | 285,9 | 310,5 | 330,1 | 342,9 | 344,4 | 344,6 | 344,4 | 348,8 | 351,9 | 344,5 | 344,9 | 344,5 | 343,2 | 344,2 | 345,9 | 348,0 | 349,0 | 349,4 | 352,2 | 351,5 | 352,2 | 350,4 | |
| Harmonizirani indeksi cen življenjskih potrebščin, 2000=100 | 100,0 | 108,6 | 116,8 | 123,4 | 127,9 | 129,0 | 129,0 | 129,2 | 130,8 | 132,0 | 128,7 | 129,4 | 128,8 | 128,2 | 129,0 | 130,4 | 130,4 | 130,9 | 131,0 | 132,0 | 131,3 | 132,6 | 132,8 | |
| Industr.izd.pri proizvajalcih | 213,0 | 232,0 | 243,9 | 250,2 | 260,9 | 262,5 | 264,7 | 267,0 | 267,7 | 267,7 | 264,3 | 264,4 | 265,5 | 266,5 | 267,3 | 267,3 | 268,2 | 267,5 | 267,4 | 267,0 | 267,7 | 268,5 | 269,0 | |
| Proizvodi za investicije | 180,7 | 187,8 | 192,9 | 192,2 | 197,0 | 199,8 | 200,2 | 202,9 | 203,6 | 202,0 | 200,2 | 200,2 | 200,1 | 202,6 | 202,7 | 203,5 | 205,0 | 203,2 | 202,6 | 201,9 | 202,0 | 202,2 | 203,2 | |
| Proizvodi za vmesno porabo | 206,6 | 226,1 | 234,5 | 239,2 | 253,4 | 254,6 | 258,3 | 260,6 | 261,4 | 261,2 | 257,7 | 257,8 | 259,5 | 261,0 | 260,7 | 260,2 | 261,8 | 261,5 | 260,8 | 260,4 | 261,4 | 261,9 | 262,4 | |
| Blago za široko porabo | 224,5 | 246,0 | 264,5 | 275,3 | 283,3 | 284,9 | 285,7 | 287,6 | 288,2 | 289,1 | 285,3 | 285,5 | 286,2 | 285,6 | 288,4 | 288,9 | 288,4 | 287,6 | 288,5 | 288,2 | 288,9 | 290,1 | 290,5 | |
| REGULIRANE CENE¹ | | | | | | | | | | | | | | | | | | | | | | | | |
| Energetika | 351,3 | 398,8 | 423,9 | 435,0 | 467,1 | 476,1 | 489,4 | 488,5 | 513,1 | 546,0 | 488,7 | 494,9 | 484,6 | 479,4 | 489,8 | 496,2 | 512,4 | 509,1 | 517,7 | 534,9 | 539,1 | 563,9 | 560,4 | |
| Naftni derivati | 278,2 | 328,6 | 350,2 | 356,1 | 384,8 | 394,0 | 408,7 | 407,6 | 433,0 | 469,8 | 407,9 | 414,9 | 403,4 | 397,6 | 409,0 | 416,0 | 432,3 | 428,6 | 438,1 | 457,3 | 462,1 | 490,1 | 486,1 | |
| Elektrika za gospodinjstva | 414,6 | 437,5 | 463,0 | 480,6 | 505,2 | 507,5 | 507,5 | 507,5 | 513,9 | 513,9 | 507,5 | 507,5 | 507,5 | 507,5 | 507,5 | 507,5 | 513,9 | 513,9 | 513,9 | 513,9 | 513,9 | 513,9 | 513,9 | |
| Komunala | 377,4 | 475,7 | 558,3 | 593,2 | 643,8 | 648,5 | 665,6 | 669,7 | 669,9 | 669,3 | 656,6 | 667,7 | 672,4 | 672,4 | 667,9 | 668,8 | 669,1 | 670,3 | 670,3 | 669,0 | 669,4 | 669,4 | 669,4 | |
| Promet in zveze skupaj | 335,5 | 389,6 | 504,2 | 524,5 | 539,8 | 544,4 | 544,4 | 544,4 | 546,6 | 557,0 | 544,4 | 544,4 | 544,4 | 544,4 | 544,4 | 544,4 | 544,4 | 546,9 | 548,7 | 558,3 | 556,4 | 556,4 | 556,4 | |
| Ostale regulirane cene | 235,3 | 244,6 | 257,5 | 268,9 | 286,6 | 291,6 | 290,2 | 296,9 | 298,1 | 301,5 | 294,6 | 294,9 | 281,1 | 295,8 | 296,9 | 298,1 | 298,1 | 298,2 | 298,2 | 301,4 | 301,5 | 301,5 | 301,5 | |
| Regulirane cene skupaj | 346,0 | 398,0 | 439,6 | 455,8 | 487,9 | 496,1 | 506,7 | 507,9 | 525,9 | 550,5 | 506,3 | 511,8 | 502,0 | 501,3 | 508,7 | 513,6 | 525,2 | 523,2 | 529,4 | 542,8 | 545,7 | 563,0 | 560,6 | |

Vir podatkov: SURS, izračuni, ocene UMAR. Opomba: ¹sestava skupin se spreminja, podatki med posameznimi leti niso popolnoma primerljivi s predhodno objavljenimi.

| | | | | | | | | | | | | | | | | | | | |
|-------------------------------------|---------------------------|--|--|--|--|--|--|--|--|--|--|--|--|--|--|-------------|--|--|--|
| Obrestne mere in investicije | Ekonomsko ogledalo | | | | | | | | | | | | | | | UMAR | | | |
| | številka 11/2005 | | | | | | | | | | | | | | | str. P 9 | | | |

| | Konec leta | | | | | 2004 | | | | | 2005 | | | | | | | | |
|---|------------|---------|---------|---------|---------|--------|--------|--------|--------|---------|--------|--------|--------|--------|--------|--------|--------|--------|--------|
| | 2000 | 2001 | 2002 | 2003 | 2004 | 8 | 9 | 10 | 11 | 12 | 1 | 2 | 3 | 4 | 5 | 6 | 7 | 8 | 9 |
| OBRETNOSTNE MERE, v % | | | | | | | | | | | | | | | | | | | |
| Eskontna mera | 8,67 | 10,75 | 9,75 | - | - | - | - | - | - | - | - | - | - | - | - | - | - | - | - |
| Zakonska zamudna | 24,65 | 27,99 | 21,16 | 18,25 | 15,50 | 15,50 | 15,50 | 15,50 | 15,50 | 15,50 | 15,50 | 15,50 | 15,50 | 15,50 | 15,50 | 15,50 | 15,50 | 15,50 | 15,50 |
| Blagajniški zapisi v SIT, 7 dni | 2,70 | - | - | - | - | - | - | - | - | - | - | - | - | - | - | - | - | - | - |
| Blagajniški zapisi v tujem denarju | 4,16 | 4,08 | 3,14 | 2,17 | 2,00 | 2,02 | 2,02 | 2,02 | 2,09 | 2,09 | 2,06 | 2,06 | 2,06 | 2,06 | 2,04 | 2,04 | 2,04 | 2,04 | 2,04 |
| Pasivne obrestne mere- | | | | | | | | | | | | | | | | | | | |
| Vpogledne vloge (nominalne) | 1,0 | 1,0 | 1,0 | 1,0 | 0,6 | 0,5 | 0,5 | 0,5 | 0,5 | 0,5 | 0,4 | 0,4 | 0,3 | 0,3 | 0,3 | 0,3 | 0,3 | 0,3 | 0,3 |
| Vežane vloge 31-90 dni (r) | 0,9 | 1,1 | - | - | - | - | - | - | - | - | - | - | - | - | - | - | - | - | - |
| Vežane vloge nad 1 leto (r) | 4,5 | 4,7 | 3,6 | 1,7 | 0,6 | 0,5 | 0,4 | 0,4 | 0,4 | 0,4 | 0,4 | 0,4 | 0,4 | 0,4 | 0,3 | 0,3 | 0,3 | 0,3 | 0,3 |
| Aktivne obrestne mere | | | | | | | | | | | | | | | | | | | |
| Kratkoročna posojila | 6,2 | 5,9 | - | - | - | - | - | - | - | - | - | - | - | - | - | - | - | - | - |
| Dolgoročna posojila | 7,9 | 7,8 | 7,4 | 6,2 | 4,9 | 5,0 | 4,7 | 4,8 | 4,7 | 4,7 | 4,7 | 4,6 | 4,7 | 4,7 | 4,1 | 3,9 | 3,9 | 3,9 | 3,9 |
| REVALORIZACIJSKE STOPNJE, v % | | | | | | | | | | | | | | | | | | | |
| Na letni ravni | 9,10 | 8,60 | 7,70 | 6,00 | 3,90 | 3,60 | 3,70 | 3,60 | 3,70 | 3,60 | 3,60 | 3,98 | 2,38 | 3,71 | 2,38 | 2,46 | 2,38 | 2,38 | 2,46 |
| Devizna klavzula na letni ravni | 7,2 | 4,7 | 4,0 | 2,8 | 1,3 | 0,0 | 0,0 | -0,1 | -0,2 | -0,1 | 0,0 | 0,0 | -0,1 | -0,3 | -0,3 | -0,2 | 0,0 | 0,0 | 0,0 |
| NALOŽBE, izplačila, v mio SIT | | | | | | | | | | | | | | | | | | | |
| Skupaj | 447.992 | 514.497 | 524.626 | 610.923 | 760.662 | 55.228 | 63.793 | 73.938 | 77.390 | 127.612 | 73.145 | 58.250 | 53.049 | 46.622 | 43.871 | 61.053 | 58.460 | 53.929 | 61.924 |
| Industrija skupaj | 90.736 | 121.197 | 114.794 | 136.349 | 184.271 | 12.096 | 22.783 | 28.426 | 14.332 | 26.997 | 12.707 | 16.685 | 10.326 | 14.492 | 10.652 | 14.422 | 14.469 | 18.200 | 14.475 |
| Energetika | 28.415 | 26.743 | 36.959 | 31.538 | 39.105 | 2.044 | 2.939 | 2.476 | 3.275 | 11.142 | 3.509 | 2.938 | 1.944 | 1.973 | 1.533 | 3.321 | 3.970 | 3.760 | 4.194 |
| Predelovalne dejavnosti | 62.321 | 94.454 | 77.835 | 104.811 | 145.163 | 10.052 | 19.844 | 25.950 | 11.057 | 15.855 | 9.198 | 13.747 | 8.382 | 12.519 | 9.119 | 11.101 | 10.499 | 14.440 | 10.281 |
| Gradbeništvo | 8.825 | 9.391 | 8.937 | 11.350 | 21.470 | 1.245 | 1.255 | 3.384 | 2.793 | 3.299 | 1.453 | 1.753 | 1.794 | 2.461 | 1.877 | 1.629 | 1.666 | 1.724 | 8.114 |
| Promet in zveze | 85.236 | 82.479 | 58.244 | 39.779 | 54.720 | 4.789 | 3.720 | 4.962 | 4.543 | 8.646 | 13.838 | 3.274 | 4.592 | 3.074 | 3.841 | 3.762 | 4.584 | 3.894 | 3.016 |
| Trgovina | 43.452 | 56.554 | 66.950 | 67.852 | 80.272 | 5.662 | 4.740 | 5.242 | 6.361 | 11.101 | 12.773 | 7.412 | 2.390 | 5.068 | 4.326 | 4.801 | 6.401 | 5.533 | 11.465 |
| Gostinstvo | 8.174 | 7.687 | 9.144 | 14.665 | 14.206 | 428 | 1.089 | 1.052 | 631 | 1.521 | 1.325 | 564 | 928 | 850 | 1.117 | 2.867 | 1.109 | 715 | 2.080 |
| Finančne in tehnične storitve | 23.217 | 30.796 | 40.339 | 48.049 | 52.291 | 3.202 | 3.605 | 3.895 | 4.502 | 14.221 | 4.865 | 5.728 | 3.292 | 3.287 | 3.921 | 5.055 | 4.153 | 2.965 | 2.896 |
| Ostalo | 188.352 | 206.393 | 226.220 | 292.876 | 353.432 | 27.806 | 26.601 | 26.977 | 44.228 | 61.827 | 26.184 | 22.834 | 29.727 | 17.390 | 18.137 | 28.517 | 26.078 | 20.898 | 19.878 |
| V gospodarsko infrastrukturo sk. ¹ | 173.825 | 166.027 | 162.078 | 177.777 | 223.096 | 20.603 | 17.889 | 15.833 | 28.189 | 39.184 | 11.630 | 12.910 | 17.456 | 8.656 | 11.379 | 15.647 | 15.414 | 13.344 | 16.749 |
| Energetika | 28.414 | 26.742 | 36.959 | 46.562 | 46.469 | 2.044 | 2.939 | 2.476 | 3.275 | 11.142 | 3.509 | 2.938 | 5.453 | 1.973 | 1.533 | 3.321 | 3.970 | 3.760 | 4.194 |
| Oskrba z elektriko | 20.100 | 16.012 | 25.132 | 26.903 | 23.107 | 1.010 | 1.597 | 1.106 | 2.065 | 2.683 | 1.916 | 1.648 | 3.029 | 1.077 | 1.120 | 2.411 | 2.974 | 2.292 | 2.654 |
| Oskrba s plinom | 1.012 | 506 | 1.380 | 1.282 | 689 | 51 | 30 | 51 | 56 | 123 | 69 | 30 | 112 | 43 | 15 | 27 | 30 | 33 | 77 |
| Oskrba s toplo vodo | 1.034 | 966 | 1.168 | 2.725 | 2.027 | 311 | 315 | 144 | 214 | 273 | 231 | 179 | 414 | 125 | 95 | 139 | 410 | 244 | 190 |
| Oskrba s hladno vodo | 6.267 | 9.259 | 9.280 | 15.652 | 20.645 | 671 | 997 | 1.176 | 940 | 8.063 | 1.293 | 1.082 | 1.898 | 728 | 303 | 744 | 555 | 1.191 | 1.273 |
| Prometna infrastruktura | 145.410 | 139.285 | 125.119 | 131.215 | 176.627 | 18.559 | 14.950 | 13.356 | 24.914 | 28.043 | 8.121 | 9.971 | 12.003 | 6.683 | 9.846 | 12.326 | 11.444 | 9.583 | 12.555 |
| Železnice | 34.113 | 30.074 | 16.924 | 1.717 | 1.822 | 1.218 | 48 | 47 | 47 | 269 | 39 | 61 | 31 | 204 | 245 | 481 | 256 | 306 | 351 |
| Zračni promet | 798 | 821 | 618 | 1.774 | 2.660 | 37 | 289 | 335 | 529 | 582 | 616 | 223 | 426 | 184 | 563 | 267 | 233 | 116 | 170 |
| Ceste, avtoceste | 75.490 | 67.506 | 81.467 | 103.849 | 141.157 | 15.343 | 12.331 | 10.555 | 21.652 | 23.786 | 5.511 | 7.770 | 8.835 | 4.583 | 6.932 | 9.682 | 8.729 | 7.181 | 9.894 |
| Pošta in telekomunikacije | 33.252 | 38.757 | 24.573 | 20.923 | 26.717 | 1.373 | 1.889 | 2.074 | 2.346 | 2.894 | 1.661 | 1.746 | 2.269 | 1.535 | 1.912 | 1.741 | 1.997 | 1.893 | 1.944 |
| Ostalo | 1.757 | 2.127 | 1.538 | 2.952 | 4.271 | 588 | 393 | 346 | 340 | 511 | 293 | 171 | 442 | 176 | 193 | 156 | 229 | 87 | 195 |

Viri podatkov: SURS, BS, APP. Opomba: izplačila so zbrana na podlagi individualnih podatkov za investitorje. Od septembra 2005 je v gradbeništvu zajeto večje infrastrukturno podjetje.

Trg dela

| | |
|---------------------------|-------------|
| Ekonomsko ogledalo | UMAR |
| številka 11/2005 | str. P 10 |

| Število v tisoč | 2000 | 2001 | 2002 | 2003 | 2004 | 2004 | | 2005 | | 2004 | | | | 2005 | | | | | | | | | |
|---|-------------|-------------|-------------|-------------|-------------|-------------|-------------|-------------|-------------|-------------|-------------|-------------|-------------|-------------|-------------|-------------|-------------|-------------|-------------|------------|-------------|-------------|-------------|
| | | | | | | Q III | Q IV | Q I | Q II | Q III | 9 | 10 | 11 | 12 | 1 | 2 | 3 | 4 | 5 | 6 | 7 | 8 | 9 |
| A FORMALNO AKTIVNI (A=B+E) | 907,1 | 908,2 | 911,4 | 899,1 | 900,3 | 898,7 | 902,4 | 900,5 | 904,5 | 905,0 | 901,4 | 905,1 | 903,8 | 898,2 | 899,0 | 900,5 | 901,8 | 903,8 | 904,6 | 905,0 | 904,6 | 903,3 | 907,2 |
| B FORMALNO DELOVNO AKTIVNI (C+D) | 800,5 | 806,3 | 808,7 | 801,4 | 807,5 | 808,3 | 811,0 | 807,5 | 814,3 | 814,1 | 810,7 | 812,5 | 812,9 | 807,4 | 805,6 | 807,4 | 809,5 | 812,2 | 814,8 | 816,1 | 813,5 | 812,7 | 816,1 |
| v kmetijstvu, gozdarstvu, ribištvu | 43,8 | 42,3 | 45,4 | 37,7 | 41,2 | 41,1 | 40,7 | 38,7 | 39,0 | 38,9 | 41,2 | 40,9 | 40,7 | 40,6 | 38,7 | 38,7 | 38,8 | 39,0 | 39,0 | 39,0 | 38,9 | 38,9 | 38,9 |
| v industriji in gradbeništvu | 321,8 | 321,8 | 323,3 | 318,4 | 313,9 | 314,3 | 314,0 | 310,9 | 313,5 | 313,3 | 314,9 | 315,6 | 315,4 | 311,0 | 310,9 | 310,6 | 311,1 | 312,0 | 314,2 | 314,5 | 313,7 | 313,2 | 313,1 |
| od tega: v predelovalnih dejavnostih | 240,6 | 240,8 | 243,1 | 238,9 | 236,1 | 235,7 | 235,7 | 233,4 | 233,0 | 230,9 | 236,0 | 236,6 | 236,7 | 233,8 | 233,7 | 233,3 | 233,2 | 232,9 | 233,3 | 232,7 | 231,6 | 230,7 | 230,5 |
| v gradbeništvu | 63,8 | 64,1 | 63,4 | 63,3 | 62,2 | 63,0 | 62,7 | 61,9 | 64,9 | 66,9 | 63,3 | 63,4 | 63,1 | 61,7 | 61,7 | 61,8 | 62,3 | 63,4 | 65,3 | 66,1 | 66,5 | 66,9 | 67,1 |
| v storitvah | 434,9 | 442,2 | 440,0 | 445,2 | 452,3 | 452,8 | 456,3 | 457,9 | 461,8 | 461,9 | 454,6 | 456,1 | 456,8 | 455,9 | 456,0 | 458,1 | 459,6 | 461,2 | 461,6 | 462,6 | 460,9 | 460,7 | 464,0 |
| od tega: v javni upravi | 43,1 | 44,6 | 45,9 | 47,7 | 49,9 | 50,2 | 50,3 | 49,3 | 49,7 | 49,8 | 50,3 | 50,2 | 50,2 | 50,3 | 49,1 | 49,4 | 49,4 | 49,5 | 49,7 | 49,9 | 49,8 | 49,8 | 49,9 |
| v izobraževanju, zdravstvu in soc.varstvu | 107,7 | 110,1 | 101,6 | 102,7 | 105,0 | 104,4 | 106,2 | 106,9 | 107,7 | 107,0 | 105,4 | 105,9 | 106,3 | 106,3 | 106,5 | 106,9 | 107,3 | 107,5 | 107,7 | 107,9 | 106,7 | 106,4 | 107,9 |
| C ZAPOSLENI¹ | 715,4 | 722,1 | 721,4 | 722,1 | 724,4 | 725,3 | 727,8 | 726,4 | 732,9 | 732,6 | 727,5 | 729,3 | 729,7 | 724,4 | 724,6 | 726,3 | 728,3 | 730,9 | 733,4 | 734,6 | 732,1 | 731,3 | 734,4 |
| V podjetjih in organizacijah | 647,9 | 653,8 | 654,6 | 656,0 | 658,7 | 659,1 | 661,8 | 662,4 | 667,1 | 666,6 | 661,1 | 662,7 | 663,3 | 659,3 | 660,7 | 662,5 | 663,9 | 665,4 | 667,4 | 668,4 | 666,1 | 665,5 | 668,3 |
| V individualnem sektorju | 67,5 | 68,4 | 66,8 | 66,2 | 65,6 | 66,3 | 66,0 | 64,0 | 65,9 | 66,0 | 66,4 | 66,6 | 66,4 | 65,0 | 63,9 | 63,9 | 64,4 | 65,4 | 66,0 | 66,2 | 66,0 | 65,8 | 66,2 |
| D SAMOZAPOSELENI IN KMETJE | 85,1 | 84,2 | 87,3 | 79,2 | 83,1 | 82,9 | 83,2 | 81,1 | 81,4 | 81,5 | 83,2 | 83,2 | 83,2 | 83,1 | 81,1 | 81,1 | 81,2 | 81,3 | 81,4 | 81,4 | 81,4 | 81,5 | 81,6 |
| E REGISTRIRANI BREZPOSELNI | 106,6 | 101,9 | 102,6 | 97,7 | 92,8 | 90,4 | 91,4 | 92,9 | 90,1 | 90,9 | 90,7 | 92,5 | 90,9 | 90,7 | 93,4 | 93,1 | 92,3 | 91,6 | 89,8 | 88,9 | 91,1 | 90,6 | 91,1 |
| Ženske | 54,1 | 51,7 | 52,5 | 51,6 | 49,3 | 49,0 | 48,6 | 48,8 | 48,6 | 49,7 | 48,8 | 49,6 | 48,4 | 47,8 | 48,9 | 48,8 | 48,8 | 49,0 | 48,4 | 48,3 | 50,0 | 49,6 | 49,7 |
| Mladi (do 26. leta) | 25,0 | 24,5 | 24,7 | 25,5 | 24,3 | 23,1 | 25,1 | 21,1 | 22,1 | 21,7 | 24,3 | 26,0 | 25,0 | 24,2 | 21,3 | 21,1 | 20,9 | 22,9 | 22,0 | 21,4 | 21,7 | 21,4 | 22,1 |
| Starejši od 40 let | 55,1 | 51,5 | 50,7 | 43,1 | 39,7 | 38,8 | 38,1 | 41,2 | 39,4 | 39,8 | 38,4 | 38,1 | 37,9 | 38,4 | 41,3 | 41,2 | 41,0 | 39,7 | 39,4 | 39,2 | 39,7 | 39,9 | 39,8 |
| Brez strokovne izobrazbe | 50,4 | 47,9 | 48,2 | 43,2 | 38,6 | 36,9 | 37,3 | 38,4 | 37,0 | 36,9 | 37,3 | 37,7 | 37,0 | 37,2 | 38,4 | 38,6 | 38,3 | 37,7 | 36,9 | 36,4 | 36,6 | 36,8 | 37,3 |
| Brezposelni več kot 1 leto | 67,0 | 60,0 | 55,8 | 47,5 | 42,9 | 42,1 | 41,7 | 42,6 | 42,9 | 44,6 | 42,2 | 42,9 | 42,0 | 40,4 | 42,3 | 42,6 | 42,8 | 43,0 | 42,9 | 42,9 | 44,0 | 44,4 | 45,5 |
| Prejemniki nadomestil in pomoči | 31,0 | 25,8 | 24,4 | 24,3 | 22,3 | 21,5 | 21,4 | 23,6 | 22,9 | 23,5 | 21,1 | 20,7 | 21,1 | 22,4 | 23,3 | 23,5 | 24,0 | 23,1 | 22,9 | 22,8 | 23,1 | 23,9 | 23,5 |
| F STOPNJA REG. BREZP., E/A, v % | 11,8 | 11,2 | 11,3 | 10,9 | 10,3 | 10,1 | 10,1 | 10,3 | 10,0 | 10,0 | 10,1 | 10,2 | 10,1 | 10,1 | 10,4 | 10,3 | 10,2 | 10,2 | 10,1 | 9,8 | 10,1 | 10,0 | 10,0 |
| G TOKOVI AKTIVNEGA PREBIVALSTVA | 1,3 | 2,8 | -2,3 | -10,2 | 2,4 | 2,4 | -3,2 | 3,7 | 3,2 | 2,2 | 4,2 | 3,7 | -1,3 | -5,6 | 0,8 | 1,6 | 1,3 | 2,0 | 0,8 | 0,4 | -0,4 | -1,3 | 3,8 |
| Novi brezposelni iskalci prve zaposlitve | 20,5 | 21,9 | 21,4 | 25,4 | 26,0 | 7,7 | 9,5 | 3,3 | 3,4 | 6,3 | 4,3 | 5,8 | 2,0 | 1,6 | 1,2 | 0,9 | 1,2 | 1,3 | 1,0 | 1,1 | 1,1 | 1,4 | 3,8 |
| Izgubili delo | 61,8 | 65,8 | 66,0 | 68,8 | 69,6 | 16,5 | 18,8 | 18,6 | 14,7 | 17,0 | 5,6 | 6,0 | 5,6 | 7,3 | 8,7 | 4,9 | 5,2 | 4,9 | 4,9 | 4,9 | 6,0 | 5,3 | 5,6 |
| Brezposelni dobili delo | 60,2 | 52,7 | 52,2 | 50,5 | 54,3 | 12,7 | 12,8 | 14,9 | 14,1 | 12,9 | 6,1 | 5,0 | 4,2 | 3,6 | 5,3 | 4,4 | 5,1 | 5,0 | 4,9 | 4,2 | 3,1 | 4,8 | 5,0 |
| Črtani brezposelni | 31,9 | 35,3 | 39,9 | 47,3 | 46,6 | 10,0 | 15,5 | 5,9 | 7,4 | 8,2 | 3,5 | 4,9 | 5,1 | 5,5 | 1,9 | 1,7 | 2,3 | 2,2 | 2,7 | 2,6 | 1,9 | 2,4 | 3,8 |
| Prirast delovnih dovoljenj za tujce | 2,9 | -6,4 | 2,1 | 3,5 | -0,5 | 0,6 | -1,9 | -0,2 | 3,0 | 1,4 | 0,7 | -1,3 | -0,8 | 0,2 | -0,2 | 0,2 | -0,2 | 1,7 | 0,9 | 0,4 | 0,9 | 0,7 | -0,2 |
| Upokojitve ² | 15,7 | 16,2 | 16,2 | 15,5 | 17,9 | 6,0 | 5,1 | 2,8 | 2,7 | 4,2 | 2,3 | 2,0 | 1,7 | 1,3 | 1,5 | 1,0 | 0,3 | 0,8 | 0,9 | 1,0 | 1,1 | 1,1 | 1,9 |
| Umrli ² | 2,6 | 2,7 | 2,6 | 2,5 | 2,5 | 0,6 | 0,6 | 0,6 | 0,6 | 0,6 | 0,2 | 0,2 | 0,2 | 0,2 | 0,2 | 0,2 | 0,2 | 0,2 | 0,2 | 0,2 | 0,2 | 0,2 | 0,2 |
| Drugi, ki so dobili delo, neto ² | 25,9 | 39,3 | 30,7 | 24,3 | 41,8 | 10,1 | 9,9 | 9,5 | 7,1 | 6,9 | 4,9 | 6,0 | 4,3 | -0,5 | 3,3 | 3,1 | 3,0 | 1,9 | 2,7 | 2,7 | 0,7 | 0,3 | 6,0 |
| H PROSTA DELOVNA MESTA | 12,9 | 11,9 | 11,6 | 12,1 | 14,1 | 14,5 | 15,0 | 14,3 | 15,4 | 18,0 | 16,2 | 17,3 | 13,9 | 13,8 | 15,3 | 14,1 | 15,2 | 16,9 | 18,6 | 19,2 | 17,2 | 15,8 | 21,1 |
| Od teh za določen čas, v % | 70,7 | 72,4 | 74,4 | 73,8 | 73,7 | 75,6 | 72,9 | 73,8 | 76,4 | 77,9 | 75,4 | 74,6 | 72,9 | 70,6 | 70,6 | 74,6 | 76,3 | 76,3 | 76,2 | 76,6 | 75,5 | 83,6 | 75,5 |
| I DELOVNA DOVOLJENJA ZA TUJCE | 39,9 | 38,2 | 35,3 | 39,7 | 39,7 | 40,4 | 39,2 | 38,9 | 39,5 | 42,0 | 40,9 | 39,6 | 38,9 | 39,0 | 38,8 | 39,0 | 38,8 | 40,6 | 41,4 | 41,9 | 42,8 | 43,5 | 43,3 |
| Od vseh formalno aktivnih (I/A, v %) | 4,4 | 4,2 | 3,9 | 4,4 | 4,4 | 4,5 | 4,3 | 4,3 | 4,4 | 4,6 | 4,5 | 4,4 | 4,3 | 4,3 | 4,3 | 4,3 | 4,3 | 4,5 | 4,6 | 4,6 | 4,7 | 4,8 | 4,8 |

Viri podatkov: SURS, ZRSZ, ZPIZ. Opombe: ¹Z januarjem 2005 je SURS prešel na novo metodologijo ugotavljanja formalno delovno aktivnega prebivalstva. Novi vir podatkov za zaposlene in samozaposlene razen kmetov je Statistični register delovno aktivnega prebivalstva (SRDAP), podatki o kmetih pa so napovedani s pomočjo ARIMA-modela na osnovi četrletnih podatkov o kmetih iz Ankete o delovni sili. Po novi metodologiji so preračunani tudi podatki za pretekla leta do januarja 2000. ²ocena UMAR na podlagi podatkov ZPIZ in ZRSZ.

Narodnogospodarski stroški

Ekonomsko ogledalo
števila 11/2005
UMAR
str. P 11

| | 2000 | 2001 | 2002 | 2002 | 2003 | 2004 | 2004 | | | | 2004 | | | | 2005 | | | 2005 | | |
|---|--------------------------|---------|---------|---------|---------|---------|----------------|-----------------|------------------|-----------------|----------------|-----------------|------------------|-----------------|----------------|-----------------|------------------|---------|---------|---------|
| | | | | | | | Q _I | Q _{II} | Q _{III} | Q _{IV} | Q _I | Q _{II} | Q _{III} | Q _{IV} | Q _I | Q _{II} | Q _{III} | 7 | 8 | 9 |
| BRUTO PLAČA NA ZAPOSLENEGA, v SIT¹ | nova metodologija | | | | | | | | | | | | | | | | | | | |
| Skupaj | 191.669 | 214.561 | 235.436 | 235.436 | 253.200 | 267.571 | 258.118 | 260.828 | 266.872 | 284.276 | 251.367 | 254.138 | 260.039 | 279.409 | 267.386 | 271.849 | 276.407 | 271.835 | 279.507 | 277.878 |
| Kmetijstvo, ribištvo | 171.605 | 185.256 | 200.608 | 196.197 | 207.446 | 217.474 | 210.676 | 212.448 | 216.016 | 230.756 | 203.815 | 205.900 | 209.672 | 224.648 | 215.161 | 217.611 | 223.595 | 212.914 | 233.221 | 224.650 |
| A Kmetijstvo | 171.669 | 185.550 | 201.007 | 196.758 | 207.565 | 217.554 | 210.933 | 212.665 | 215.933 | 231.164 | 204.265 | 206.414 | 209.776 | 225.213 | 215.220 | 217.716 | 223.672 | 212.883 | 233.324 | 224.809 |
| B Ribištvo | 166.131 | 172.752 | 183.110 | 183.110 | 197.567 | 207.828 | 198.697 | 202.078 | 220.015 | 212.195 | 187.427 | 185.125 | 205.825 | 201.665 | 212.634 | 212.914 | 220.100 | 214.251 | 228.867 | 217.181 |
| Industrija, gradbeništvo | 164.859 | 182.498 | 201.146 | 200.160 | 215.547 | 230.884 | 221.589 | 223.780 | 230.531 | 247.634 | 219.328 | 221.739 | 228.092 | 247.465 | 233.565 | 236.771 | 242.266 | 235.648 | 247.115 | 244.034 |
| C Rudarstvo | 218.705 | 248.031 | 274.202 | 274.202 | 298.122 | 326.739 | 316.149 | 313.949 | 326.938 | 350.406 | 313.667 | 311.470 | 324.377 | 347.852 | 328.617 | 340.094 | 339.068 | 330.328 | 342.993 | 343.884 |
| D Predelovalne dejav. | 161.296 | 178.596 | 197.166 | 196.220 | 211.060 | 226.029 | 217.705 | 219.429 | 225.771 | 241.225 | 216.186 | 218.408 | 224.191 | 242.542 | 230.772 | 232.329 | 237.727 | 231.485 | 242.457 | 239.239 |
| E Oskr.z elektr., plin, vodo | 219.212 | 250.000 | 278.616 | 277.009 | 299.812 | 324.344 | 297.748 | 301.268 | 316.468 | 381.639 | 297.016 | 300.529 | 316.227 | 378.787 | 322.188 | 329.196 | 343.678 | 328.116 | 353.451 | 349.466 |
| F Gradbeništvo | 159.541 | 173.179 | 189.015 | 188.911 | 204.316 | 218.781 | 209.085 | 214.341 | 220.274 | 231.193 | 203.246 | 207.330 | 213.757 | 225.680 | 215.478 | 224.773 | 229.001 | 223.100 | 233.069 | 230.835 |
| G Trgovina | 180.635 | 199.109 | 216.813 | 216.457 | 232.528 | 247.320 | 238.367 | 240.945 | 245.081 | 264.888 | 227.853 | 230.896 | 234.633 | 254.684 | 244.813 | 248.202 | 251.091 | 247.455 | 253.593 | 252.224 |
| H Gostinstvo | 173.119 | 189.609 | 207.203 | 207.059 | 222.101 | 237.002 | 228.304 | 231.475 | 235.514 | 252.453 | 216.548 | 220.740 | 224.482 | 241.732 | 236.333 | 241.051 | 242.973 | 239.874 | 244.995 | 244.049 |
| I Promet, skladišč., zveze | 150.527 | 165.159 | 178.438 | 178.105 | 189.230 | 200.054 | 192.654 | 196.154 | 200.353 | 210.587 | 186.236 | 190.708 | 193.082 | 204.659 | 195.042 | 199.066 | 204.186 | 201.278 | 207.693 | 203.586 |
| J Poslovne storitve | 208.417 | 232.483 | 252.308 | 251.625 | 272.238 | 290.603 | 279.304 | 280.894 | 285.670 | 316.807 | 272.561 | 273.171 | 278.255 | 308.905 | 287.890 | 288.484 | 293.018 | 287.921 | 296.214 | 294.920 |
| K Posl. z nepremičninami | 234.470 | 262.436 | 287.424 | 283.209 | 305.446 | 322.248 | 308.248 | 313.060 | 315.228 | 352.458 | 287.844 | 292.914 | 294.983 | 330.671 | 312.498 | 322.686 | 319.032 | 312.879 | 321.240 | 322.977 |
| L Javna uprava | 279.107 | 313.370 | 339.900 | 339.900 | 370.832 | 392.954 | 363.607 | 379.858 | 377.558 | 450.250 | 359.339 | 375.898 | 372.374 | 436.745 | 381.096 | 407.515 | 393.530 | 381.511 | 395.183 | 403.897 |
| M Izobraževanje | 207.803 | 233.439 | 258.709 | 254.626 | 273.716 | 288.965 | 281.329 | 281.090 | 285.763 | 306.855 | 258.860 | 259.420 | 264.306 | 288.863 | 287.229 | 291.651 | 291.295 | 287.159 | 293.783 | 292.944 |
| N Zdrav.,socialno varstvo | 230.598 | 262.648 | 285.571 | 293.973 | 312.583 | 321.405 | 313.836 | 316.092 | 324.010 | 331.485 | 309.068 | 311.085 | 319.652 | 328.492 | 321.747 | 325.972 | 333.796 | 332.759 | 334.865 | 333.763 |
| O Dr.javne.skup.,oseb.str. | 244.662 | 278.826 | 299.889 | 299.889 | 321.502 | 322.912 | 319.028 | 316.723 | 325.598 | 330.167 | 318.008 | 315.915 | 324.973 | 329.763 | 325.267 | 329.767 | 337.435 | 336.303 | 336.804 | 339.197 |
| O Dr.javne.skup.,oseb.str. | 220.572 | 255.222 | 288.267 | 288.038 | 309.968 | 326.002 | 315.267 | 318.919 | 332.057 | 337.622 | 311.588 | 315.624 | 330.377 | 334.490 | 329.194 | 334.400 | 347.423 | 346.807 | 347.786 | 347.675 |
| O Dr.javne.skup.,oseb.str. | 224.575 | 253.131 | 267.824 | 291.318 | 308.013 | 312.423 | 306.668 | 310.330 | 313.648 | 318.877 | 300.473 | 303.070 | 306.859 | 317.031 | 310.740 | 313.526 | 317.912 | 317.590 | 320.284 | 315.861 |
| O Dr.javne.skup.,oseb.str. | 245.579 | 273.443 | 293.855 | 293.764 | 307.184 | 325.541 | 312.684 | 320.186 | 320.428 | 348.664 | 296.310 | 301.843 | 301.660 | 334.514 | 316.401 | 320.091 | 321.917 | 318.548 | 326.928 | 320.275 |
| INDIKATORJI KONKURENČNOSTI, 1995=100 | | | | | | | | | | | | | | | | | | | | |
| Devizni tečaji | | | | | | | | | | | | | | | | | | | | |
| Efektivni tečaj ² nominalno | 138,4 | 146,9 | 151,3 | - | 151,6 | 152,6 | 151,5 | 153,2 | 153,6 | 152,1 | - | - | - | - | 151,7 | 152,7 | 153,4 | 153,7 | 153,2 | 153,2 |
| Realni (relativ.c. življ.potreb.) | 100,9 | 101,0 | 98,4 | - | 94,9 | 94,0 | 94,0 | 94,3 | 94,4 | 93,5 | - | - | - | - | 93,6 | 93,8 | 94,1 | 94,0 | 94,4 | 94,0 |
| Realni (relativ. proizvajal.c.) | 108,7 | 107,3 | 105,1 | - | 103,8 | 102,7 | 102,1 | 103,1 | 103,3 | 102,3 | - | - | - | - | 101,9 | 102,9 | 104,1 | 104,2 | 103,9 | 104,3 |
| SIT/USD ³ | 222,7 | 242,7 | 240,2 | - | 207,1 | 192,4 | 189,8 | 197,9 | 196,3 | 185,4 | - | - | - | - | 182,7 | 190,2 | 196,4 | 198,9 | 194,9 | 195,3 |
| SIT/EVR ³ | 205,0 | 217,2 | 226,2 | - | 233,7 | 238,9 | 237,4 | 238,5 | 239,8 | 239,8 | - | - | - | - | 239,7 | 239,6 | 239,6 | 239,6 | 239,6 | 239,6 |
| Stroški dela na enoto proizvoda⁴ | | | | | | | | | | | | | | | | | | | | |
| Nominalno (origin. serija) | 135,8 | 146,0 | 155,3 | - | 160,4 | 162,9 | 159,3 | 162,5 | 161,9 | 170,0 | 157,1 | 165,0 | 161,7 | 171,3 | 164,5 | 161,9 | 163,9 | 158,5 | 188,8 | 144,5 |
| Realno ⁶ (origin. serija) | 102,9 | 101,6 | 102,7 | - | 103,5 | 100,8 | 100,4 | 100,8 | 99,5 | 103,6 | 99,0 | 102,3 | 99,4 | 104,4 | 99,5 | 97,6 | 98,8 | 95,8 | 113,8 | 86,9 |
| V košari valut ⁷ (origin.serija) | 98,2 | 99,4 | 102,6 | - | 105,8 | 106,7 | 105,2 | 106,1 | 105,4 | 111,8 | 103,7 | 107,7 | 105,2 | 112,7 | 108,4 | 106,1 | 106,9 | 103,1 | 123,2 | 94,3 |
| <i>Viri podatkov:</i> SURS, APP, BS, OECD Main Economic Indicators, preračuni UMAR, <i>Opombe:</i> Podatki za mesečne bruto plače na zaposlenega so bili v septembru 2005 objavljeni po novi metodologiji za leto 2004 in dalje. ¹ za leto 2002 so podatki o plačah SURS-ovi preračuni, ki ne upoštevajo opravljenih sprememb v podrazredu 85.322 – dejavnosti invalidskih organizacij. Ponovljeni podatki o plačah za l. 2002 so redno objavljeni SURS-ovi podatki, ki upoštevajo opravljene spremembe v podrazredu 85.322 in se ta časovni niz nadaljuje v letu 2003, ² na osnovi tržnih tečajev, rast vrednosti indeksa pomeni padec vrednosti tolara in obratno, ³ tečaji BS, ⁴ za predelovalne dejavnosti v podjetjih in drugih organizacijah s 3 in več zaposlenimi, ⁵ desezonirane vrednosti indeksov po metodi Tramo-Seats, ⁶ merjeno s proizvajalčevimi cenami, ⁷ samo domači faktorji. | | | | | | | | | | | | | | | | | | | | |

Javne finance

Ekonomsko ogledalo

UMAR

številka 11/2005

str. P 12

| V mio SIT, tekoče cene | 2000 | 2001 | 2002 | 2003 | 2004 | 2004 | | | 2005 | | 2005 | | | | | | | |
|---|----------------|----------------|-----------------|----------------|----------------|-----------------|------------------|-----------------|----------------|-----------------|---------|---------|---------|---------|---------|---------|---------|---------|
| | | | | | | Q _{II} | Q _{III} | Q _{IV} | Q _I | Q _{II} | 1 | 2 | 3 | 4 | 5 | 6 | 7 | 8 |
| KONSOLIDIRANA BILANCA JAVNEGA FINANCIRANJA PO METODOLIGIJI GFS – IMF11 | | | | | | | | | | | | | | | | | | |
| PRIHODKI | | | | | | | | | | | | | | | | | | |
| JAVNOFINANČNI PRIHODKI SKUPAJ | 1.793.528 | 2.048.224 | 2.176.399 | 2.477.425 | 2.683.055 | 662.538 | 635.917 | 755.867 | 656.895 | 693.778 | 236.735 | 206.748 | 213.412 | 232.745 | 235.452 | 225.580 | 221.730 | 258.916 |
| Tekoči prihodki | 1.761.845 | 2.017.807 | 2.136.049 | 2.440.298 | 2.609.053 | 644.901 | 620.149 | 720.151 | 636.579 | 679.878 | 225.960 | 203.317 | 207.302 | 228.280 | 231.652 | 219.946 | 215.052 | 240.716 |
| Davčni prihodki | 1.666.398 | 1.878.783 | 2.002.134 | 2.291.071 | 2.446.899 | 605.842 | 577.653 | 679.594 | 609.274 | 646.633 | 217.911 | 194.999 | 196.363 | 218.806 | 221.619 | 206.208 | 204.611 | 230.114 |
| Davki na dohodek in dobiček | 311.429 | 357.877 | 395.045 | 460.520 | 506.878 | 151.416 | 108.442 | 134.539 | 118.919 | 155.316 | 37.474 | 38.855 | 42.590 | 78.476 | 43.795 | 33.045 | 35.438 | 43.770 |
| Prispevki za socialno varnost | 619.265 | 701.347 | 774.355 | 839.216 | 899.400 | 219.232 | 223.263 | 242.240 | 228.022 | 233.486 | 77.287 | 74.544 | 76.192 | 77.948 | 76.859 | 78.680 | 78.777 | 77.764 |
| Davki na plačilno listo in delovno silo | 68.071 | 83.369 | 93.897 | 107.424 | 117.676 | 28.568 | 28.821 | 32.331 | 29.098 | 30.198 | 10.051 | 9.496 | 9.552 | 10.024 | 9.959 | 10.215 | 10.278 | 10.040 |
| Davki na premoženje | 26.513 | 32.965 | 34.428 | 34.419 | 39.513 | 9.158 | 13.705 | 12.203 | 5.493 | 10.570 | 1.658 | 1.880 | 1.955 | 1.946 | 3.774 | 4.851 | 3.394 | 5.752 |
| Domači davki na blago in storitve | 602.895 | 673.380 | 672.703 | 814.577 | 856.610 | 189.780 | 196.598 | 255.760 | 229.437 | 214.583 | 90.705 | 69.596 | 69.136 | 49.383 | 86.471 | 78.730 | 75.759 | 92.186 |
| Davki na medn. trgovino in transakcije | 38.089 | 29.607 | 31.341 | 34.653 | 19.339 | 7.287 | 1.717 | 2.238 | 2.133 | 2.381 | 682 | 577 | 875 | 1.006 | 710 | 664 | 667 | 703 |
| Drugi davki | 136 | 238 | 365 | 261 | 7.484 | 401 | 5.105 | 282 | -3.829 | 99 | 55 | 52 | -3.936 | 23 | 52 | 24 | 297 | -103 |
| Nedavčni prihodki | 95.447 | 139.024 | 133.915 | 149.227 | 162.154 | 39.058 | 42.496 | 40.558 | 27.306 | 33.244 | 8.049 | 8.318 | 10.938 | 9.474 | 10.032 | 13.738 | 10.441 | 10.602 |
| Kapitalski prihodki | 9.674 | 10.199 | 15.165 | 15.857 | 20.751 | 3.417 | 3.777 | 9.927 | 4.238 | 4.027 | 1.424 | 1.275 | 1.538 | 689 | 1.436 | 1.902 | 2.707 | 1.698 |
| Prejete donacije | 7.421 | 10.788 | 14.223 | 13.384 | 1.877 | 728 | 370 | 462 | 222 | 467 | 84 | 57 | 81 | 105 | 155 | 206 | 230 | 232 |
| Transferni prihodki | 14.588 | 9.431 | 10.962 | 7.887 | 7.536 | 182 | 183 | 6.992 | 130 | 402 | 88 | 5 | 37 | 59 | 34 | 309 | 77 | 109 |
| Prejeta sredstva iz EU | - | - | - | - | 43.838 | 13.310 | 11.438 | 18.336 | 15.726 | 9.004 | 9.179 | 2.093 | 4.454 | 3.612 | 2.175 | 3.217 | 3.663 | 16.162 |
| ODHODKI | | | | | | | | | | | | | | | | | | |
| JAVNOFINANČNI ODHODKI SKUPAJ | 1.848.249 | 2.111.417 | 2.332.422 | 2.555.894 | 2.768.427 | 710.332 | 660.599 | 762.587 | 691.664 | 743.433 | 240.514 | 219.569 | 231.581 | 251.137 | 252.441 | 239.855 | 218.504 | 238.999 |
| Tekoči odhodki | 863.813 | 1.004.446 | 1.118.539 | 1.225.523 | 1.234.113 | 327.923 | 281.611 | 330.383 | 310.640 | 334.806 | 96.225 | 103.130 | 111.285 | 129.411 | 105.251 | 100.144 | 98.468 | 99.626 |
| Plače in drugi izdatki zaposlenim | 454.306 | 536.849 | 607.464 | 662.776 | 700.349 | 185.192 | 171.747 | 179.899 | 173.910 | 189.369 | 57.705 | 57.084 | 59.121 | 70.490 | 59.086 | 59.793 | 59.121 | 61.862 |
| Izdatki za blago in storitve | 335.955 | 385.770 | 417.688 | 451.440 | 429.861 | 107.537 | 100.142 | 126.036 | 99.733 | 111.349 | 33.565 | 31.085 | 35.083 | 41.804 | 33.795 | 35.750 | 35.402 | 35.741 |
| Plačila obresti | 60.956 | 72.809 | 83.528 | 92.661 | 91.933 | 34.228 | 7.530 | 16.432 | 34.698 | 31.744 | 4.462 | 13.994 | 16.243 | 16.412 | 11.622 | 3.709 | 2.686 | 868 |
| Sredstva, izločena v rezerve | 12.597 | 9.018 | 9.858 | 18.646 | 11.969 | 966 | 2.192 | 8.015 | 2.299 | 2.343 | 494 | 967 | 838 | 704 | 747 | 892 | 1.259 | 1.156 |
| Tekoči transferi | 813.491 | 908.026 | 1.006.977 | 1.097.369 | 1.249.909 | 325.015 | 303.106 | 322.938 | 315.995 | 349.625 | 114.072 | 99.357 | 102.566 | 105.367 | 128.278 | 115.980 | 102.754 | 115.972 |
| Subvencije | 58.951 | 63.161 | 60.435 | 69.470 | 77.571 | 12.423 | 13.846 | 29.446 | 24.520 | 21.180 | 19.081 | 2.781 | 2.658 | 3.638 | 3.176 | 14.366 | 3.165 | 3.560 |
| Transferi posameznikom in gospodinjstvom | 731.077 | 821.358 | 910.391 | 986.100 | 1.053.417 | 282.621 | 257.983 | 259.591 | 265.338 | 295.887 | 86.684 | 87.678 | 90.976 | 91.583 | 114.708 | 89.596 | 89.373 | 95.477 |
| Transferi neprofitnim organizacijam in ustanovam, dr. tekoči domači transferi | 19.641 | 18.085 | 31.075 | 36.722 | 113.675 | 28.575 | 30.234 | 31.779 | 25.757 | 30.780 | 8.198 | 8.786 | 8.773 | 9.555 | 10.150 | 11.075 | 9.525 | 16.221 |
| Tekoči transferi v tujino | 3.822 | 5.421 | 5.076 | 5.077 | 5.247 | 1.395 | 1.043 | 2.121 | 380 | 1.777 | 109 | 112 | 159 | 591 | 244 | 942 | 692 | 713 |
| Investicijski odhodki | 111.003 | 127.996 | 128.733 | 142.131 | 151.305 | 26.498 | 35.851 | 63.374 | 26.361 | 26.352 | 10.889 | 7.944 | 7.528 | 7.563 | 7.496 | 11.294 | 8.726 | 11.481 |
| Investicijski transferi | 59.942 | 70.949 | 78.174 | 90.871 | 92.464 | 20.555 | 22.987 | 32.642 | 14.850 | 19.315 | 4.537 | 4.827 | 5.486 | 5.106 | 6.527 | 7.681 | 3.734 | 7.097 |
| Plačila sredstev v proračun EU | - | - | - | - | 40.637 | 10.342 | 17.044 | 13.251 | 23.818 | 13.335 | 14.791 | 4.312 | 4.715 | 3.690 | 4.888 | 4.756 | 4.822 | 4.823 |
| JAVNOFINANČNI PRESEŽEK / PRIMANJKLJAJ | -54.720 | -63.193 | -156.023 | -78.469 | -85.372 | - | - | - | - | - | - | - | - | - | - | - | - | - |

Vir podatkov: Bilten MF. Opomba: v skladu s spremenjeno metodologijo mednarodnega denarnega sklada iz leta 2001 prispevki za socialno varnost, ki jih plačuje država, niso konsolidirani.

| | | |
|----------------------------|---------------------------|-------------|
| Pomembnejši kazalci | Ekonomsko ogledalo | UMAR |
| | številka 11/2005 | str. P 13 |

| Realne stopnje rasti, v % | 2000 | 2001 | 2002 | 2003 | 2004 | 2005 | 2006 | 2007 |
|--|--------|--------|--------|--------|--------|-----------------------|--------|--------|
| | | | | | | Jesenska napoved 2005 | | |
| Bruto domači proizvod | 4,1 | 2,7 | 3,5 | 2,7 | 4,2 | 3,9 | 4,0 | 4,0 |
| BDP na prebivalca, v EUR | 10.543 | 11.094 | 11.866 | 12.461 | 13.103 | 13.896 | 14.772 | 15.703 |
| BDP na prebivalca, PPS ¹ | 14.400 | 15.200 | 15.900 | 16.300 | 17.400 | - | - | - |
| Stopnja brezposelnosti, metodologija ILO | 7,0 | 6,4 | 6,4 | 6,7 | 6,3 | 6,1 | 5,8 | 5,6 |
| Produktivnost dela (BDP na zaposlenega) | 3,3 | 2,2 | 3,9 | 3,0 | 4,1 | 3,2 | 3,5 | 3,5 |
| Inflacija ² , povprečje leta | 8,9 | 8,4 | 7,5 | 5,6 | 3,6 | 2,5 | 2,5 | 2,4 |

MENJAVA S TUJINO – PLAČILNO-BILANČNA STATISTIKA

| | | | | | | | | |
|--|-------|--------|--------|--------|--------|---------------------|-------|-------|
| Izvoz proizvodov in storitev ³ | 13,2 | 6,3 | 6,7 | 3,1 | 12,5 | 8,6 | 7,8 | 8,1 |
| Izvoz proizvodov | 13,2 | 7,0 | 6,4 | 4,4 | 12,8 | 9,4 | 8,1 | 8,4 |
| Izvoz storitev | 13,4 | 3,2 | 8,0 | -2,5 | 10,9 | 4,6 | 6,5 | 6,5 |
| Uvoz proizvodov in storitev ³ | 7,3 | 3,0 | 4,8 | 6,7 | 13,2 | 6,0 | 6,5 | 7,3 |
| Uvoz proizvodov | 7,4 | 3,2 | 4,4 | 7,3 | 14,5 | 6,3 | 6,6 | 7,3 |
| Uvoz storitev | 6,8 | 1,8 | 7,5 | 3,0 | 5,6 | 4,2 | 6,2 | 7,1 |
| Saldo tekočega računa plačilne bilance, v mio. EUR | -583 | 38 | 344 | -81 | -544 | -436 | -195 | 48 |
| Povpr. letni tečaj EUR v SIT | 205,0 | 217,2 | 226,2 | 233,7 | 238,9 | 239,6 | 239,6 | 239,6 |
| Devizne rezerve, v mio. EUR | 4.705 | 6.514 | 7.842 | 7.703 | 7.484 | 8.448 ⁴ | - | - |
| Bruto zunanji dolg, v mio EUR | 9.490 | 10.403 | 11.484 | 13.259 | 15.278 | 18.326 ⁵ | - | - |

DOMAČE POVPRASEVANJE – STATISTIKA NACIONALNIH RAČUNOV (delež v BDP v %)

| | | | | | | | | |
|--------------------------------|------|------|------|------|------|------|------|------|
| Zasebna potrošnja | 57,4 | 56,6 | 55,5 | 55,8 | 55,4 | 55,3 | 54,9 | 54,5 |
| Državna potrošnja | 19,3 | 20,0 | 19,7 | 19,6 | 19,5 | 19,5 | 19,4 | 19,3 |
| Investicije v osnovna sredstva | 25,6 | 24,1 | 22,6 | 23,3 | 24,1 | 24,5 | 24,7 | 24,9 |

KONSOLIDIRANA BILANCA JAVNEGA FINANCIRANJA PO METODOLOGIJI GFS-IMF (delež v primerjavi z BDP v %)

| | | | | | | | | |
|-------------------------|------|------|------|------|------|------|------|------|
| Javnofinančni prihodki | 41,7 | 42,7 | 40,6 | 42,6 | 42,9 | 43,6 | 43,1 | 43,0 |
| Javnofinančni odhodki | 43,0 | 44,0 | 43,5 | 44,0 | 44,3 | 45,0 | 44,5 | 44,2 |
| Presežek (primanjkljaj) | -1,3 | -1,3 | -2,9 | -1,4 | -1,4 | -1,4 | -1,4 | -1,2 |

Viri podatkov: SURS, BS, preračuni, ocene in napovedi UMAR – Jesenska napoved 2005.

Opombe: ¹Eurostat – New Cronos, september 2005, ²indeks cen življenjskih potrebščin, ³plačilno-bilančna statistika (izvoz F.O.B., uvoz F.O.B.); z izračunom realnih stopenj je izločen vpliv medvalutnih sprememb in sprememb cen na tujih trgih,

⁴stanje konec septembra 2005, ⁵stanje konec septembra 2005.

Mednarodne primerjave / I

Ekonomsko ogledalo

UMAR

številka 11/2005

str. P 14

| | Realna rast BDP | | | | BDP na prebivalca v SKM ¹ EU 25=100 | | | | Inflacija ² (povprečje leta) | | | |
|------------------|-----------------|------|------|------|--|------|------|-------|---|------|------|------|
| | 2001 | 2002 | 2003 | 2004 | 2001 | 2002 | 2003 | 2004 | 2001 | 2002 | 2003 | 2004 |
| Slovenija | 2,7 | 3,5 | 2,7 | 4,2 | 75 | 75 | 77 | 78 | 8,4 | 7,5 | 5,6 | 3,6 |
| EU 25 | 1,8 | 1,1 | 1,1 | 2,4 | 100 | 100 | 100 | 100 | 2,5 | 2,1 | 1,9 | 2,1 |
| Evro območje | 1,7 | 0,9 | 0,7 | 2,1 | 108 | 107 | 107 | 107 | 2,3 | 2,3 | 2,1 | 2,1 |
| Belgija | 0,7 | 0,9 | 1,3 | 2,9 | 117 | 117 | 118 | 119 | 2,4 | 1,6 | 1,5 | 1,9 |
| Češka | 2,6 | 1,5 | 3,2 | 4,4 | 66 | 68 | 69 | 72 | 4,5 | 1,4 | -0,1 | 2,6 |
| Danska | 0,7 | 0,6 | 0,7 | 2,4 | 126 | 122 | 123 | 122 | 2,3 | 2,4 | 2,0 | 0,9 |
| Nemčija | 1,2 | 0,1 | -0,2 | 1,6 | 110 | 109 | 108 | 109 | 1,9 | 1,3 | 1,0 | 1,8 |
| Estonija | 6,5 | 7,2 | 6,7 | 7,8 | 43 | 46 | 49 | 50 | 5,6 | 3,6 | 1,4 | 3,0 |
| Grčija | 4,6 | 3,8 | 4,6 | 4,7 | 74 | 78 | 81 | 82 | 3,7 | 3,9 | 3,4 | 3,0 |
| Španija | 3,5 | 2,7 | 2,9 | 3,1 | 92 | 95 | 98 | 98 | 2,8 | 3,6 | 3,1 | 3,1 |
| Francija | 2,1 | 1,2 | 0,8 | 2,3 | 115 | 113 | 111 | 111 | 1,8 | 1,9 | 2,2 | 2,3 |
| Irska | 6,2 | 6,1 | 4,4 | 4,5 | 129 | 134 | 133 | 139 | 4,0 | 4,7 | 4,0 | 2,3 |
| Italija | 1,8 | 0,4 | 0,3 | 1,2 | 110 | 109 | 107 | 105 | 2,3 | 2,6 | 2,8 | 2,3 |
| Ciper | 4,1 | 2,1 | 1,9 | 3,7 | 89 | 83 | 83 | 82 | 2,0 | 2,8 | 4,0 | 1,9 |
| Latvija | 8,0 | 6,4 | 7,2 | 8,3 | 37 | 39 | 41 | 43 | 2,5 | 2,0 | 2,9 | 6,2 |
| Litva | 6,4 | 6,7 | 10,4 | 7,0 | 41 | 42 | 46 | 48 | 1,3 | 0,4 | -1,1 | 1,1 |
| Luksemburg | 1,5 | 2,5 | 2,9 | 4,5 | 213 | 213 | 215 | 223 | 2,4 | 2,1 | 2,5 | 3,2 |
| Madžarska | 3,8 | 3,5 | 2,9 | 4,2 | 56 | 59 | 61 | 61 | 9,1 | 5,2 | 4,7 | 6,8 |
| Malta | 0,2 | 0,8 | -1,9 | 0,4 | 75 | 74 | 75 | 72 | 2,5 | 2,6 | 1,9 | 2,7 |
| Nizozemska | 1,4 | 0,1 | -0,1 | 1,7 | 124 | 122 | 121 | 120 | 5,1 | 3,9 | 2,2 | 1,4 |
| Avstrija | 0,8 | 1,0 | 1,4 | 2,4 | 124 | 123 | 122 | 122 | 2,3 | 1,7 | 1,3 | 2,0 |
| Poljska | 1,0 | 1,4 | 3,8 | 5,3 | 46 | 46 | 46 | 47 | 5,3 | 1,9 | 0,7 | 3,6 |
| Portugalska | 2,0 | 0,5 | -1,2 | 1,2 | 77 | 77 | 74 | 73 | 4,4 | 3,7 | 3,3 | 2,5 |
| Slovaška | 3,8 | 4,6 | 4,5 | 5,5 | 49 | 51 | 52 | 52 | 7,2 | 3,5 | 8,5 | 7,4 |
| Finska | 1,0 | 2,2 | 2,4 | 3,6 | 114 | 113 | 113 | 115 | 2,7 | 2,0 | 1,3 | 0,1 |
| Švedska | 1,0 | 2,0 | 1,5 | 3,6 | 116 | 115 | 115 | 116 | 2,7 | 2,0 | 2,3 | 1,0 |
| Velika Britanija | 2,2 | 2,0 | 2,5 | 3,2 | 115 | 118 | 118 | 119 | 1,2 | 1,3 | 1,4 | 1,3 |
| ZDA | 0,8 | 1,6 | 2,7 | 4,2 | 152 | 152 | 154 | n. p. | 2,8 | 1,6 | 2,3 | 2,7 |

Viri podatkov: Eurostat/New Cronos, SURS. Opombe: ¹SKM – standard kupne moči. Podatki Eurostata za obdobje 2001-2003 z dne 3. 12. 2004; do leta 2002 so končni za leto 2003 pa začasni. Podatki za leto 2004 so prva ocena Eurostata z dne 3. 6. 2005. ²Za države EU harmonizirani indeksi cen življenjskih potrebščin, za ZDA indeks cen življenjskih potrebščin.

Mednarodne primerjave / II

Ekonomsko ogledalo

UMAR

številka 11/2005

str. P 15

| | Anketna stopnja brezposelnosti ¹ | | | | Saldo tekočega računa, % BDP | | | | Saldo javnih financ ² , % BDP | | | | Javni dolg ² , % BDP | | | |
|------------------|---|------|------|------|------------------------------|-------|-------|-------|--|------|-------|------|---------------------------------|-------|-------|-------|
| | 2001 | 2002 | 2003 | 2004 | 2001 | 2002 | 2003 | 2004 | 2001 | 2002 | 2003 | 2004 | 2001 | 2002 | 2003 | 2004 |
| Slovenija | 6,4 | 6,4 | 6,7 | 6,3 | 0,2 | 1,5 | -0,3 | -2,1 | -3,9 | -2,7 | -2,7 | -2,1 | 28,4 | 29,8 | 29,4 | 29,8 |
| EU 25 | 8,5 | 8,9 | 9,1 | 9,0 | - | - | - | - | -1,3 | -2,3 | -3,0 | -2,6 | 62,0 | 61,4 | 63,0 | 63,4 |
| Evro območje | 8,0 | 8,4 | 8,9 | 8,8 | -0,2 | 0,8 | 0,3 | 0,6 | -1,9 | -2,5 | -3,0 | -2,7 | 69,3 | 69,2 | 70,4 | 70,8 |
| Belgija | 6,7 | 7,3 | 8,1 | 7,8 | 4,5 | 5,8 | 4,4 | 3,9 | 0,6 | 0,0 | 0,1 | 0,0 | 108,0 | 105,4 | 100,0 | 95,7 |
| Češka | 8,0 | 7,3 | 7,8 | 8,3 | -5,4 | -5,6 | -6,2 | -5,2 | -5,9 | -6,8 | -12,5 | -3,0 | 26,3 | 29,8 | 36,8 | 36,8 |
| Danska | 4,3 | 4,6 | 5,6 | 5,4 | 3,1 | 2,0 | 2,6 | 2,3 | 2,6 | 1,4 | 1,0 | 2,3 | 48,0 | 47,6 | 45,0 | 43,2 |
| Nemčija | 7,8 | 8,7 | 9,6 | 9,5 | 0,4 | 2,4 | 2,4 | 3,8 | -2,9 | -3,8 | -4,1 | -3,7 | 59,6 | 61,2 | 64,8 | 66,4 |
| Estonija | 11,8 | 9,5 | 10,1 | 9,2 | -5,6 | -10,2 | -13,2 | -12,9 | 0,3 | 1,5 | 2,6 | 1,7 | 4,7 | 5,8 | 6,0 | 5,5 |
| Grčija | 10,4 | 10,0 | 9,3 | 10,3 | -7,1 | -7,7 | -8,3 | -6,9 | -6,1 | -4,9 | -5,7 | -6,6 | 114,4 | 111,6 | 108,8 | 109,3 |
| Španija | 10,6 | 11,3 | 11,3 | 10,8 | -3,1 | -2,7 | -3,3 | -5,0 | -0,5 | -0,3 | 0,0 | -0,1 | 56,3 | 53,2 | 49,4 | 46,9 |
| Francija | 8,4 | 8,9 | 9,4 | 9,6 | 1,5 | 1,5 | 0,4 | -0,2 | -1,6 | -3,2 | -4,2 | -3,6 | -56,8 | -58,8 | 63,2 | 65,1 |
| Irska | 3,9 | 4,3 | 4,6 | 4,5 | -0,7 | -1,3 | -1,4 | -1,3 | 0,8 | -0,4 | 0,2 | 1,4 | 35,9 | 32,4 | 31,5 | 29,8 |
| Italija | 9,4 | 9,0 | 8,6 | 8,0 | 0,3 | -0,3 | -1,2 | -0,4 | -3,2 | -2,7 | -3,2 | -3,2 | 110,9 | 108,3 | 106,8 | 106,5 |
| Ciper | 4,4 | 3,9 | 4,4 | 5,0 | -3,3 | -4,5 | -3,4 | -5,7 | -2,3 | -4,5 | -6,3 | -4,1 | 61,9 | 65,2 | 69,8 | 72,0 |
| Latvija | 12,9 | 12,6 | 10,5 | 9,8 | -7,6 | -6,7 | -8,2 | -12,4 | -2,1 | -2,3 | -1,2 | -1,0 | 15,0 | 14,2 | 14,6 | 14,7 |
| Litva | 16,4 | 13,5 | 12,7 | 10,8 | -4,7 | -5,2 | -6,9 | -8,3 | -2,0 | -1,4 | -1,2 | -1,4 | 22,9 | 22,4 | 21,4 | 19,6 |
| Luksemburg | 2,1 | 2,8 | 3,7 | 4,2 | 9,0 | 11,8 | 8,2 | 6,3 | 6,1 | 2,1 | 0,2 | -0,6 | 6,7 | 6,8 | 6,7 | 6,6 |
| Madžarska | 5,6 | 5,6 | 5,8 | 5,9 | -6,3 | -7,2 | -9,0 | -8,9 | -3,5 | -8,5 | -6,5 | -5,4 | 52,2 | 55,5 | 57,4 | 57,4 |
| Malta | 7,7 | 7,7 | 8,0 | 7,3 | -4,3 | 0,3 | -5,7 | -10,1 | -6,6 | -5,7 | -10,4 | -5,1 | 63,5 | 63,3 | 72,8 | 75,9 |
| Nizozemska | 2,5 | 2,7 | 3,8 | 4,7 | 3,8 | 2,8 | 2,7 | 3,2 | -0,2 | -2,0 | -3,2 | -2,1 | 51,5 | 51,3 | 52,6 | 53,1 |
| Avstrija | 3,6 | 4,2 | 4,3 | 4,5 | -0,4 | 2,5 | 1,5 | 2,1 | 0,1 | -0,4 | -1,2 | -1,0 | 67,0 | 66,7 | 65,1 | 64,3 |
| Poljska | 18,5 | 19,8 | 19,2 | 18,8 | -2,9 | -2,6 | -2,2 | -1,5 | -3,7 | -3,3 | -4,8 | -3,9 | 36,7 | 41,2 | 45,3 | 43,6 |
| Portugalska | 4,0 | 5,0 | 6,3 | 6,7 | -10,1 | -7,7 | -6,0 | -7,7 | -4,2 | -2,8 | -2,9 | -3,0 | 53,6 | 56,1 | 57,7 | 59,4 |
| Slovaška | 19,4 | 18,7 | 17,1 | 18,0 | -7,4 | -6,4 | 0,1 | -3,4 | -6,6 | -7,8 | -3,8 | -3,1 | 49,2 | 43,7 | 43,1 | 42,5 |
| Finska | 9,1 | 9,1 | 9,0 | 8,8 | 6,9 | 7,4 | 4,3 | 4,2 | 5,2 | 4,3 | 2,5 | 2,1 | 43,6 | 42,3 | 45,2 | 45,1 |
| Švedska | 4,9 | 4,9 | 5,6 | 6,3 | 4,6 | 5,4 | 5,9 | 7,8 | 2,5 | -0,3 | 0,2 | 1,6 | 54,3 | 52,4 | 52,0 | 51,1 |
| Velika Britanija | 5,0 | 5,1 | 5,0 | 4,7 | -2,3 | -1,7 | -1,8 | -1,9 | 0,7 | -1,6 | -3,3 | -3,1 | 38,7 | 38,2 | 39,7 | 41,5 |
| ZDA | 4,8 | 5,8 | 6,0 | 5,5 | -3,7 | -4,4 | -4,7 | -5,4 | -0,4 | -3,8 | -4,6 | -4,4 | 58,8 | 58,6 | 60,6 | 63,1 |

Viri podatkov: Eurostat/New Cronos, IMF, SURS. Opombe: ¹definicija Eurostata, ²po metodologiji ESA 1995; podatki Eurostata z dne 26. septembra 2005.

INDUSTRIJA indeksi: 2000=100
trendni indeksi po metodi TRAMO-SEATS

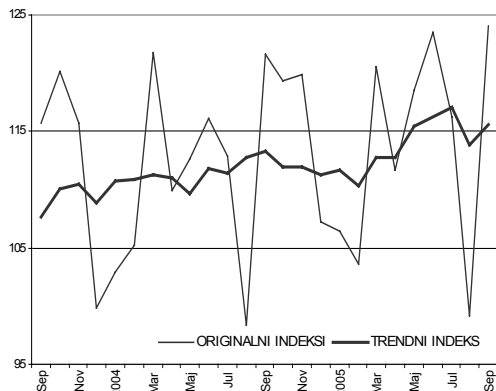

REALNI INDEKSI VREDNOSTI OPRAVLJENIH GRADBENIH DEL
indeksi: povprečje 2000=100; trendni indeksi po metodi TRAMO-SEATS

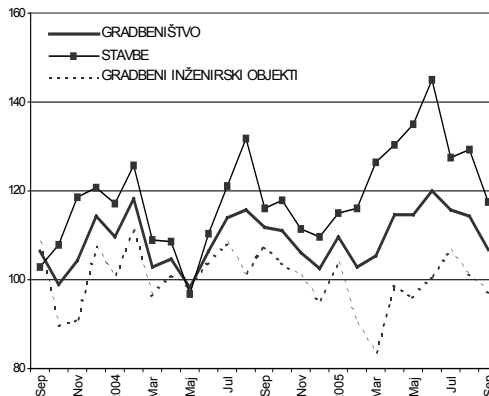

PREVOZ POTNIKOV IN BLAGA
indeksi: 2004=100

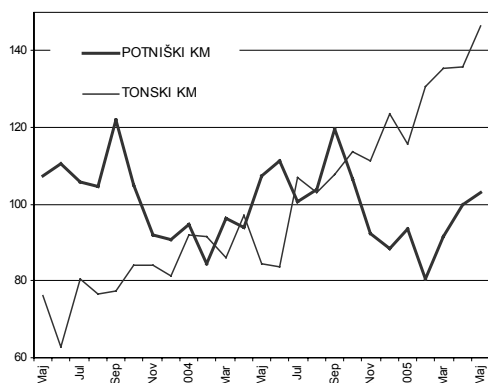

PRENOSILNE SKUPAJ
indeksi: 1992=100; trendni indeksi po metodi TRAMO-SEATS

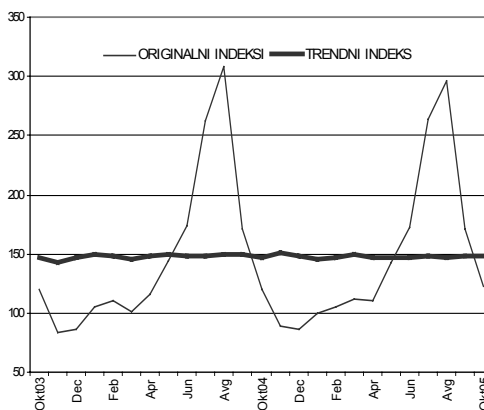

BLAGOVNA MENJAVA, FOB, IZLOČEN VPLIV MEDVALUTNIH
SPREMEMB, 12 mesečne kumulative, v mrd EUR

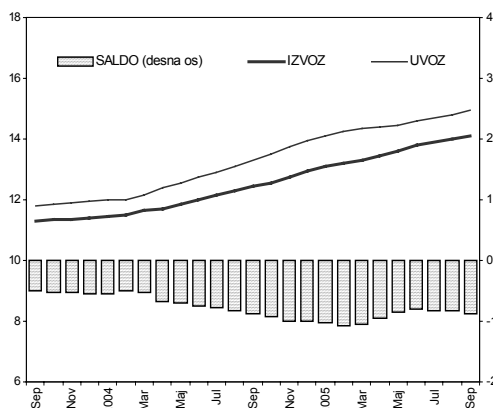

ZAPOSLENOST IN BREZPOSELNOST

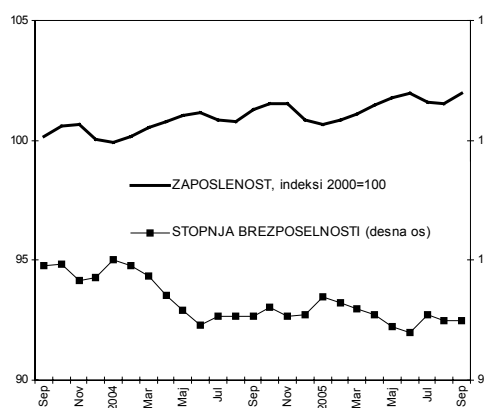

NETO PLAČE IN DRUGI PREJEMKI, v mrd SIT

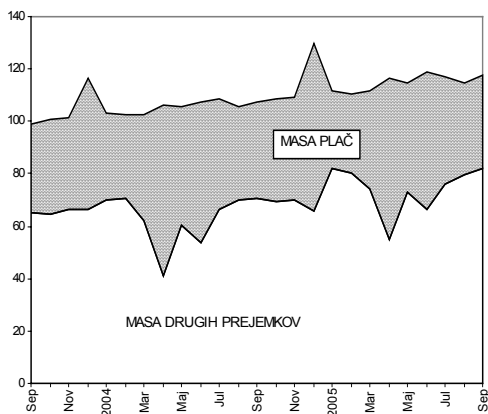

HRANILNE VLOGE, v mrd SIT, stalne cene 1995

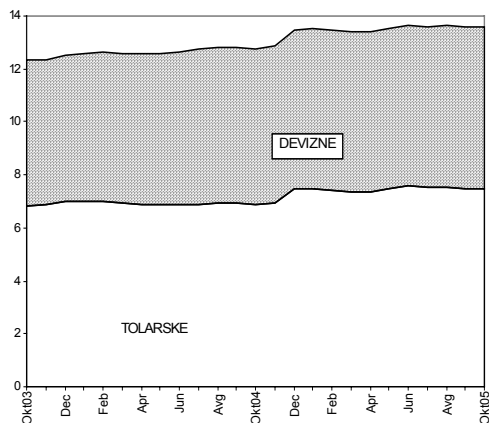

IZPLAČILA ZA NALOŽBE v mrd SIT, cene 1993

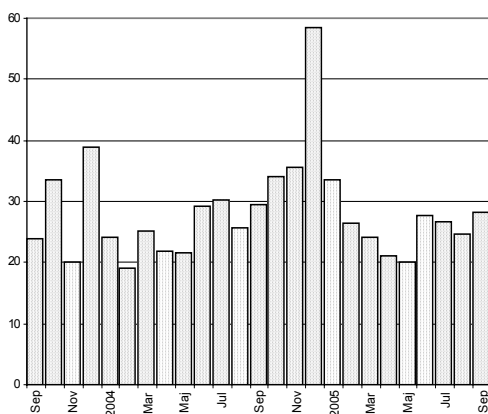

RAST IZBRANIH CENOVNIH INDIKATORJEV
indeksi: 1992=100

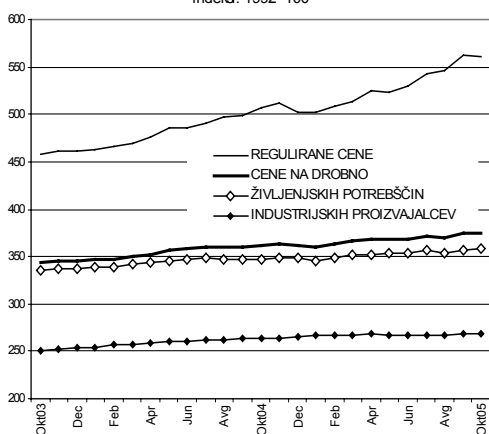

REALNI DEVIZNI EFEKTIVNI TEČAJ
indeksi 1995=100

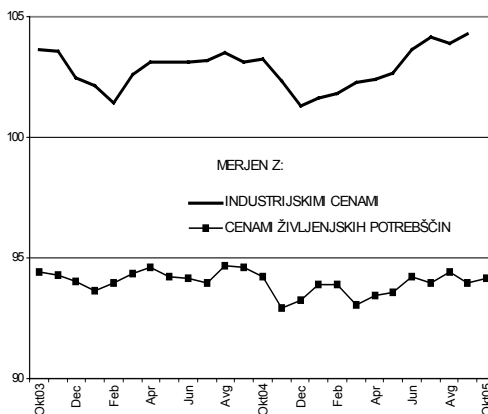

REALNI DEVIZNI TEČAJI POMEMBNEJŠIH VALUT
indeksi: 1995 = 100

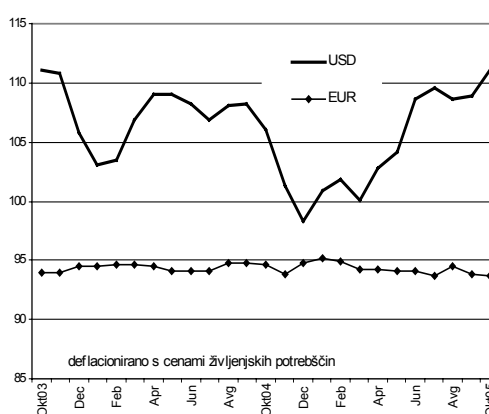

| Indeks | Ekonomsko ogledalo | UMAR |
|--|--|--|
| | številka 11/2005 | str. P 18 |
| BDP <u>BDP na prebivalca po kupni moči</u> 7/01:11 <u>četrtletna rast</u> 3/01:4.5, 6/02:3, 8-9/02:3, 12/02:3, 6/03:3, 8-9/03:4, 12/03:3, 3/04:3, 6/04:3, 8-9/04:3, 12/04:3, 3/05:3 ocena agregatne potrošnje 2/00:10, 6/00:5, 8/00:22 <u>letna gospodarska rast</u> 10/00:3, 3/01:4.5, 1/02:3, 3/02:3, 3/03:3, 8-9/03:4, 3/04:3, 3/05:3 - komponente gospodarske rasti 10/00:3, 11/00:5, 3/02:3, 3/03:3, 3/05:3 - mednarodne primerjave <i>gl.</i> Mednarodno okolje <u>analiza rasti slovenskega BDP</u> 12/04:22 <u>možnosti za rast BDP Slovenije v</u> <u>prilagodnosti</u> 12/04:23 <u>Blaginja (gl. tudi Trajnostni razvoj)</u> <u>virji – cost/benefit</u> - merila rasti, obraba in obnova virov, trajnostni razvoj 9/00:21 - in okoljsko zahteven izvoz 11/00:7,8, 3/02:26 - izvoz z visoko vsebnostjo naravnih virov 3/02:27 <u>socialna blaginja</u> kazalci <i>gl.</i> socialni kazalci Borza vrednostnih papirjev <u>promet, kapitalizacija in indeksi</u> 1/00:17, 2/00:17, 3/00:15, 4/00:13, 5/00:13, 6/00:9, 7/00:9, 8/00:9, 9/00:10, 10/00:9, 11/00:16, 1/01:13, 2/01:18, 3/01:14, 4/01:16, 5/01:26, 7/01:16, 8-9/01:23, 10/01:18, 11/01:18, 12/01:20, 1/02:10, 2/02:12, 3/02:16, 4/02:10, 6/02:10, 7/02:10, 8-9/02:13, 12/02:9, 4/03:10, 7/03:10, 10/03:7, 1/04:9, 4/04:11, 7/04:9, 10/04:11, 1/05:9, 4/05:10, 7/05:9, 10/05:11 obveznice 3/01:14 <u>kazalci gibanja delnic</u> koeficient obračanja- tržnost papirjev 5/00:13, 6/00:9, 9/00:10, 7/01:16, 10/01:18, 2/02:12, 7/02:10, 12/02:9 multiplikator čistega dobička 11/00:16, 12/01:20 krivulja donosa 7/00:6, 3/01:14 <u>koncentracija trgovanja</u> 4/02:10 <u>naložbe rezidentov na tujih trgih</u> 6/00:9, 10/00:9, 2/01:18, 6/01:18, 3/02:16 <u>naložbe nerezidentov</u> 11/00:16, 4/01:16, 7/01:16, 8-9/01:23, 1/02:10, 2/02:12, 8- 9/02:13, 12/02:9, 1/04:9 <u>pooblaščenke investicijske družbe</u> 5/02:10 <u>panožni indeksi</u> 10/00:9, 4/01:16, 2/02:12, 12/02:9, 7/03:9 <u>vzajemni skladi</u> 6/02:10, 8-9/02:11 CEFTA <u>CEFTA – SLO (gl. tudi izvozna</u> <u>konkurenčnost)</u> makroekonomski kazalci 3/00:5 izvozna odprtost in izvozni multiplikator 3/01:6 produktivnost dela in profitabilnost 3/01:5 Cenovna gibanja in politika <u>cenovna gibanja - inflacija, nadzorovane</u> | <u>in proste cene</u> 1/00:15, 2/00:14, 3/00:9, 4/00:14, 5/00:14, 6/00:6, 7/00:5, 8/00:6, 9/00:7, 10/00:6, 10/00:4, 11/00:17, 1/01:10, 2/01:15, 3/01:11, 4/01:13, 5/01:23, 6/01:15, 7/01:13, 8-9/01:21, 10/01:15, 11/01:15, 12/01:17, 1/02:7, 2/02:8, 3/02:12, 4/02:6, 5/02:6, 6/02:6, 7/02:3.6, 8-9/02:9, 10/02:8, 11/02:7, 12/02:5, 1/03:5, 2/03:9, 3/03:8, 4/03:6, 5/03:6, 6/03:5, 7/03:6, 8-9/03:9, 10/03:5, 11/03:6, 12/03:5, 1/04:5, 2/04:7, 3/04:7, 4/04:7, 5/04:6, 6/04:5, 7/04:5, 8-9/04:8, 10/04:7, 11/04:7, 12/04:5, 1/05:5, 2/05:9, 3/05:7, 4/05:6, 5/05:6, 23,24, 6/05:6, 7/05:5, 8-9/05:3, 8-9/05:7, 10/05:3,7, 11/05:9 <u>cenovna politika</u> 6/02:7-8, 5/05:23 <u>harmoniziran indeks cen življenjskih</u> <u>potrebščin</u> 1/05:22 <u>krivulja donosa</u> obveznic <i>gl.</i> denarni trg in denarno politiko in <i>gl.</i> Borza, <u>osnovna inflacija</u> 3/00:9, 4/00:14, 5/00:14, 6/00:6, 7/00:5, 8/00:6, 9/00:7, 10/00:7, 1/01:10, 3/01:11, 4/01:13, 6/01:15, 2/03:9, 3/03:8, 6/03:5 <u>revizija CPI</u> 2/00:14, 2/01:15, 12/02:3 <u>cene industrijskih proizvodov gl.</u> <u>Industrija</u> <u>mednarodna primerjava</u> Civilna družba (gl. tudi Socialni indikatorji) <u>prostovoljne organizacije</u> članstvo in delo v prostovoljnih organizacijah 10/00:17, 10/01:26 Človekov razvoj gl. Socialni indikatorji Človeški viri <u>izobraževanje</u> dodana vrednost v dejavnosti 6/01:21 neformalno izobraževanje 8-9/01:27 srednje šole 3/00:19 vseživljenjsko učenje 5/01:31 višje strokovne šole 2/00:19 višje in visoko šolstvo 4/00:17, 11/01:22, 7/02:24, 7/05:20,21, 8-9/05:22 javni izdatki za izobraževanje 12/04:21 <u>(gl. tudi Socialni indikatorji)</u> izdatki za izobraževalne ustanove: 6/05:17 Denarni trg in denarna politika <u>denarni agregati, obrestne mere BS in</u> <u>devizni tečaj</u> 2/00:16, 4/00:12, 5/00:15, 6/00:7, 7/00:7, 8/00:7, 9/00:8, 10/00:7, 11/00:18, 1/01:11, 2/01:16, 3/01:12,13, 4/01:15, 5/01:24, 6/01:16, 7/01:14, 8- 9/01:22, 10/01:16, 11/01:16, 12/01:18, 1/02:8, 2/02:9, 3/02:13, 4/02:7, 5/02:7, 6/02:9, 7/02:7, 8-9/02:10, 10/02:9, 11/02:8, 12/02:6, 1/03:6, 2/03:10, 3/03:9, 4/03:7, 5/03:7, 6/03:6, 7/03:7, 10/03:6, 11/03:7, 12/03:6, 1/04:6, 2/04:8, 3/04:8, 4/04:8, 5/04:7, 6/04:6, 7/04:6, 8-9/04:9, 10/04:8, 11/04:8, 12/04:6, 1/05:6, 2/05:10, 3/05:8, 4/05:7, 5/05:7, 6/05:7, 7/05:6, 8-9/05:8, 10/05:8, 11/05:10 krivulja donosa obveznic RS 7/00:6, 3/01:14 usmeritve denarne politike 12/01:18 banke | aktivne in pasivne obrestne mere 3/00:14, 6/00:8, 10/00:8, 11/00:18, 5/01:25, 2/02:11, 4/02:8, 8-9/02:11,12, 11/02:9, 12/02:7, 2/03:11-12 denarni trg, krediti 1/00:16, 2/00:16, 3/00:14, 4/00:12, 5/00:16, 6/00:8, 7/00:8, 8/00:8, 9/00:9, 1/01:12, 2/01:17, 4/01:15, 6/01:17, 10/01:17, 12/01:19, 1/02:9, 2/02:11, 3/02:15, 4/02:9, 5/02:9, 7/02:9, 8-9/02:12, 10/02:11, 11/02:10, 12/02:8, 1/03:8, 2/03:12, 3/03:11, 4/03:9, 5/03:9, 6/03:8, 7/03:9, 8- 9/03:11, 11/03:9, 12/03:8, 1/04:8, 2/04:10, 3/04:10, 4/04:10, 5/04:9, 6/04:8, 7/04:8, 8-9/04:11, 10/04:10, 11/04:10, 12/04:8, 1/05:8, 2/05:12, 3/05:10, 4/05:9, 5/05:9, 6/05:9, 7/05:8, 8-9/05:10, 10/05:10, 11/05:12 poslovanje bank 5/00:16 kapitalski tokovi liberalizacija 6/00:7 letna kumulativa 3/01:13 <u>likvidnost gospodarstva</u> 2/00:16, 6/00:8, 7/00:8, 8/00:8, 10/00:8, 1/01:12, 2/01:17, 4/01:15 <u>plačilna sposobnost gospodarstva,</u> <u>prebivalstva</u> 10/01:17, 12/01:19 <u>varčevanje prebivalstva</u> 1/00:16, 3/00:14, 5/00:3,16, 7/00:8, 9/00:9, 1/01:12, 3/01:13, 5/01:25, 7/01:15, 11/01:17, 1/02:9, 2/02:10, 3/02:14, 4/02:8, 5/02:8, 7/02:8, 8- 9/02:11, 10/02:10, 11/02:9, 12/02:7, 1/03:7, 2/03:11, 3/03:10, 4/03:8, 5/03:8, 6/03:7, 7/03:8, 8-9/03:10, 11/03:8, 12/03:7, 1/04:7, 2/04:9, 3/04:9, 4/04:9, 5/04:8, 6/04:7, 7/04:7, 8-9/04:10, 10/04:9, 11/04:9, 12/04:7, 1/05:7, 2/05:11, 3/05:9, 4/05:8, 5/05:8, 6/05:8, 7/05:7, 8-9/05:9, 10/05:9, 11/05:11 Deželno tveganje gl. Konkurenčnost držav Dodana vrednost gl. Konkurenčnost gl. Industrija ter Trgovina Ekonomski odnosi s tujino (gl. tudi Zunanji dolg) <u>mednarodna menjava storitev</u> 3/00:12, 6/00:12, 8/00:13, 2/01:10, 5/01:7,8, 8-9/01:9, 3/02:8, 6/02:5, 8- 9/02:7, 12/02:18, 2/03:5, 8-9/03:7, 12/03:17, 2/04:6, 8-9/04:6, 12/04:29, 2/05:8, 8-9/05:6 <u>regionalna usmerjenost storitvene</u> <u>menjave</u> 6/04:20 <u>zajemanje mednarodne menjave</u> <u>storitev</u> 3/03:23,24 elektronsko poslovanje 12/01:7 <u>primerjalne prednosti</u> 2/01:8 <u>plačilnobilančna gibanja (tekoči račun,</u> <u>kapitalski in finančni račun, mednarodne</u> <u>denarne rezerve)</u> 1/00:13, 2/00:3,4,12, 3/00:3,13, 5/00:4, 7/00:11, 8/00:11, 9/00:5, 10/00:5, 10/00:3, 1/01:5, 2/01:7, 3/01:3,4,6, 4/01:6, 5/01:7, 6/01:6, 7/01:6, 8-9/01:7, 10/01:7, 11/01:5, 12/01:6, 1/02:6, 2/02:6, 3/02:6, 4/02:5, 5/02:4, 6/02:4, 7/02:5, 8-9/02:6, 10/02:7, 11/02:5, 12/02:4, 1/03:3-4, 2/03:3-4, 4/03:5, 5/03:4, 6/03:4, 7/03:5, 8-9/03:6, 10/03:4, 11/03:4, 12/03:4, 1/04:4, 2/04:4-5, 3/04:6, 4/04:6, 5/04:4, 6/04:4, |

| Indeks | Ekonomsko ogledalo | UMAR |
|---|---|---|
| | številka 11/2005 | str. P 19 |
| <p>7/04:4, 8-9/04:4-5, 10/04:5, 11/04:4-5, 12/04:4, 1/05:4, 2/05:4-5, 4/05:5, 5/05:4-5, 6/05:3, 7/05:4, 8-9/05:5, 10/05:6, 11/05:7,8</p> <p>elastičnost uvoza, izvoza 7/00:11</p> <p>finančne transakcije s tujino 12/01:6</p> <p>pogoji menjave 2/00:12, 8/00:11, 11/00:5, 4/01:6, 8-9/01:7, 8-9/02:6, 11/02:5, 2/03:4, 4/03:5</p> <p>plačilna bilanca – spremembe 8/00:12, 9/00:5, 10/00:5, 8-9/02:21</p> <p>tujje povpraševanje 10/00:3</p> <p>domače povpraševanje 11/00:5</p> <p><u>devizne rezerve</u> 1/01:5, 8-9/01:7, 8-9/02:6, 2/03:4, 12/03:4, 2/04:4-5</p> <p><u>neposredne tuje investicije</u> 3/02:7</p> <p><u>regionalna usmerjenost blagovne menjave</u> 2/01:7, 8-9/01:7,8, 7/02:5, 8-9/02:6, 2/05:4</p> <p><u>zavarovanje in financiranje izvoza</u> 5/00:17, 4/01:7, 3/02:11, 5/03:22</p> <p>Energetika</p> <p><u>električna energija</u></p> <p>izbrani kazalci (proizvodnja, poraba in medn. menjava) 1/00:10, 2/00:7, 3/00:8, 4/00:9, 5/00:9, 6/00:16, 7/00:17, 8/00:18, 9/00:17, 10/00:14, 2/01:14, 3/01:10, 4/01:12, 5/01:19, 6/01:13,7/01:10, 8-9/01:17, 10/01:13, 11/01:13, 1/02:15, 2/02:19, 3/02:22, 4/02:21, 5/02:19, 6/02:16, 7/02:21, 10/02:18, 1/03:13, 4/03:15, 7/03:15, 1/04:14, 4/04:15, 7/04:15, 10/04:16, 1/05:14, 4/05:14, 7/05:14, 10/05:17</p> <p>cene 4/00:9, 10/00:14, 1/01:8, 10/03:12</p> <p>- mednar. primerjava 9/00:17, 10/00:14, 1/01:8, 6/01:13, 6/02:16</p> <p>- trg z električno energijo 4/01:12</p> <p><u>nafta in naftni derivati</u></p> <p>cene - mednarodna primerjava 2/00:7, 3/00:8, 5/00:9, 6/00:16, 7/00:17, 8/00:18, 9/00:17, 11/00:11, 2/01:14, 4/01:12, 5/01:19, 7/01:10, 8-9/01:17, 10/01:13, 12/01:15, 2/02:19, 4/02:21, 5/02:19, 7/02:21, 10/02:18, 1/03:13, 4/03:15, 7/03:15, 1/04:14, 4/04:15, 7/04:15, 7/04:19, 1/05:14</p> <p>model oblikovanja cen motornih bencinov brez davka 2/00:7, 3/00:8, 11/00:11, 1/03:13, 4/03:15</p> <p>trošarine 8/00:18, 1/03:13, 7/03:15, 4/04:15</p> <p>EU</p> <p>Lizbonska strategija 11/05:4,5</p> <p>cene življenjskih potrebščin v EU, 8-9/01:21</p> <p>konjunkturna gibanja in napovedi 4/00:4, 8/00:4, 11/02:4, 3/03:4,5, 7/03:4, 8-9/03:5, 7/04:3,19</p> <p>EU - SLOVENIJA – primerjave 4/01:5</p> <p><u>vkliučevanje Slovenije v EU</u></p> <p>Mnenjska raziskava o razporejenju državljanov do EU 11/00:21</p> <p>Referendum o priključitvi EU 11/00:21</p> <p>enakopraven dialog RS v EU 1/01:4</p> <p>Poročilo o napredku držav kandidatki pri vključevanju v EU 12/01:5, 10/02:6</p> <p>Globalna konkurenčnost gl.</p> <p>Konkurenčnost držav</p> <p>Gospodarske družbe</p> <p><u>poslovanje</u></p> <p>- v obdobju 94/00 4/01:8, v letu 2000 11/01:10, v letu 2001 5/02:15, v letu</p> | <p>2002 6/03:16, 7/03:20, v letu 2003 6/04:21, 7/04:24, v letu 2004 5/05:19</p> <p>- glede na obliko lastnine 8/00:10, 11/04:18, 8-9/05:23</p> <p>- po poreklu kapitala 11/04:19, 10/05:22</p> <p>- po regijah 5/01:10, 7/02:14</p> <p>- glede na velikost 9/00:11, 10/02:16, 10/03:22, 7/04:24, 8-9/04:26, 6/05:16</p> <p>- glede na delež izvoza v prihodkih 11/02:19, 8-9/03:20, 10/04:20, 7/05:18</p> <p>- v 00 glede na št. zaposlenih 6/01:7</p> <p>- po tehnološki intenzivnosti: 7/05:19</p> <p>- po panogah:</p> <ul style="list-style-type: none"> - gradbeništvo 11/01:8 - predelovalne dejavnosti 7/02:19 - trgovina 6/02:18 - storitve 11/01:9 - raziskovanje in razvoj: 6/05:18 <p><u>pravne osebe</u></p> <p>blokacije žiro računov pravnih oseb 2/01:23, 3/05:19</p> <p>izbris iz sodnega registra 2/01:24</p> <p>število gospodarskih družb glede na velikost po spremembah ZGD 3/02:20</p> <p><u>prisilne poravnave, stečaj, likvidacije</u> 4/02:17, 3/05:19</p> <p>število gospodarskih subjektov 4/05:17</p> <p>Gospodarska rast gl. BDP</p> <p>gl. tudi trajnostni razvoj</p> <p>gl. tudi Strategija gospodarskega razvoja</p> <p>gl. tudi Strategija razvoja Slovenije</p> <p>Gospodinjstva</p> <p><u>anketa o porabi v gospodinjstvih</u> 10/01:24, 10/02:20</p> <p><u>zasebna potrošnja</u> 7/01:21, 10/01:23, 1/02:11, 8-9/02:17, 12/02:13, 1/04:13, 7/04:13, 8-9/04:15, 12/04:12, 3/05:16, 6/05:11, 8-9/05:15</p> <p>Gostinstvo gl. Turizem</p> <p>Industrija in gradbeništvo</p> <p><u>gradbeništvo</u> 5/01:15, 7/01:7, 8-9/01:13, 10/01:9, 11/01:8, 12/01:10, 1/02:18, 2/02:22, 4/02:20, 5/02:18, 6/02:15, 7/02:20, 8-9/02:19, 12/02:15, 2/03:17, 5/03:14, 8-9/03:16, 11/03:14, 2/04:14, 5/04:14, 8-9/04:18, 12/04:14, 2/05:17, 5/05:12, 8-9/05:14, 11/05:16</p> <p><u>predelovalne dejavnosti</u></p> <p>finančni kazalci 4/00:7, 4/01:9, 7/02:19</p> <p>- domači in izvozniki 7/00:16</p> <p>obseg, konjunktorni kazalci in napovedi 1/00:9, 2/00:6, 3/00:7, 5/00:6, 6/00:15, 8/00:17, 9/00:16, 10/00:13, 2/01:9, 5/01:14, 6/01:9, 8-9/01:12, 10/01:8, 11/01:7, 2/02:18, 3/02:21, 4/02:19, 5/02:17, 6/02:14, 8-9/02:18, 10/02:17, 11/02:16, 12/02:14, 1/03:12, 3/03:17, 4/03:14, 5/03:13, 6/03:13, 7/03:14, 8-9/03:15, 10/03:11, 11/03:13, 12/03:12, 2/04:14, 5/04:13, 6/04:12, 7/04:14, 8-9/04:17, 10/04:15, 11/04:14, 12/04:13, 1/05:13, 2/05:16, 4/05:13, 5/05:11, 6/05:12, 7/05:12, 8-9/05:13, 10/05:15, 11/05:15</p> <p>dodana vrednost in produktivnost - po dejavnostih 10/00:3, 1/01:6, 3/01:7, 4/01:9, 7/02:19</p> <p>gospodarske družbe po faktorski intenzivnosti 10/00:9</p> <p>pretežni izvozniki 1/01:6, 10/01:8, 12/01:9, 6/02:14, 8-9/02:18, 11/02:16,</p> | <p>2/04:14, 10/04:20</p> <p>mednarodna primerjava 3/01:7</p> <p><u>cene industrijskih proizvodov pri proizvodnih dejavnostih</u> 2/01:15, 3/01:11, 4/01:13, 5/01:23</p> <p>Industrijska politika</p> <p>državne pomoči v SLO in EU 1/03:16</p> <p>Industrijska razmerja (gl. tudi Trg dela)</p> <p><u>delovno razmerje</u></p> <p>članstvo delodajalskih organizacij 12/03:18</p> <p>delovni čas 11/04:20</p> <p>evropski sveti delavcev 7/00:15, 5/05:22</p> <p>kolektivne pogodbe:</p> <ul style="list-style-type: none"> - splošna veljavnost – mednarodna primerjava 12/01:22-23 - pokritost s kolektivnimi pogodbami in postopki razširitve 2/04:22-23 <p>sindikati 5/00:19</p> <p>Evropska direktiva o zaposlitvi za določen čas 11/00:15</p> <p>poskusno delo – mednarodna primerjava 1/01:16, 17</p> <p>Zakon o delovnih razmerjih 11/00:15, 6/02:19</p> <p>diskriminacija po spolu 1/01:16, 17</p> <p><u>stavke</u></p> <p>zbiranje podatkov in mednarodne primerjave 3/00:17, 9/00:15, 3/04:20-21</p> <p><u>sodelovanje zaposlenih pri upravljanju</u></p> <p>- evropske delniške družbe 3/05:23</p> <p>Inflacija gl. Cenovna gibanja in politika</p> <p>Informacijska tehnologija</p> <p>oprema in storitve 12/01:8</p> <p>raba interneta 3/02:28</p> <p>Institucije</p> <p>zaupanje v institucije 8-9/01:28, 12/02:19</p> <p>Investicije – naložbe</p> <p>2/00:11, 7/00:10</p> <p>gradbeništvo 8-9/01:3,4,13</p> <p><u>Poročilo o administrativnih ovirah za investiranje</u> 6/00:11</p> <p>Izobraževanje gl. Človeški viri</p> <p>Izvojni trgi</p> <p><u>CEFTA gl. CEFTA</u></p> <p><u>EU gl. EU</u></p> <p>Javne finance</p> <p>ek. struktura davkov 11/05:19,20</p> <p><u>dolg z jamstvom RS</u> 7/00:21</p> <p><u>državne pomoči</u></p> <p><u>državni dolg</u> 6/00:20, 10/02:15</p> <p><u>javnofinančni prihodki</u> 1/00:19, 2/00:20, 3/00:20, 4/00:18, 5/00:21, 6/00:19, 7/00:20, 8/00:21, 9/00:19, 10/00:16, 1/01:18, 2/01:22, 3/01:19, 4/01:19, 5/01:21, 6/01:14, 7/01:12, 10/01:14, 11/01:14, 12/01:16, 1/02:14, 2/02:16, 3/02:18, 4/02:14, 5/02:13, 6/02:13, 7/02:13, 8-9/02:16, 10/02:14, 11/02:13, 12/02:12, 1/03:11, 2/03:16, 3/03:13, 4/03:13, 5/03:12, 6/03:11, 7/03:13, 8-9/03:14, 10/03:10, 11/03:12, 12/03:11, 1/04:12, 2/04:13, 3/04:13, 4/04:14, 5/04:12, 6/04:11, 7/04:12, 8-9/04:14, 10/04:14, 11/04:13, 12/04:11, 1/05:12, 2/05:15, 4/05:12, 7/05:10, 10/05:12</p> <p>zakonska osnova 2/01:22, 2/03:16</p> <p><u>javnofinančni odhodki</u> 3/05:12</p> <p><u>odhodki državnega proračuna</u></p> |

| Indeks | Ekonomsko ogledalo | UMAR |
|---|---|---|
| | številka 11/2005 | str. P 20 |
| <p>4/01:20, 5/01:22, 8-9/01:20 <u>javnofinančni primanjkljaj</u> 12/04:3, 3/05:12 <u>proračunski izdatki za kulturo</u> 3/02:19 <u>javni izdatki za izobraževanje – mednarodna primerjava</u> 12/04:21 <u>Javne storitve</u> 7/04:20 – med. primerjava 7/04:21 Javni zavodi – poslovanje v letu 2002 11/03:18 – financiranje 11/03:19 – javni zdravstveni zavodi 2/04:20-21 Kakovost življenja gl. Socialni indikatorji Kmetijstvo in živilstvo 4/00:8, 4/01:11 – cene, 4/01:11, 5/01:18, 10/01:10, 3/02:29, 3/03:14, 3/04:14, 3/05:13 – izobrazbena in starostna struktura gospodarjev kmetij 8-9/02:22 – Načrt razvoja podeželja 2000–2006 1/00:8 – poraba pesticidov 5/00:8 – poraba mineralnih gnojil 6/00:18 – povpraševanje po hrani in pijači 12/01:13 – pogajanja z EU 2/02:23, 1/03:17 – prireja mleka 11/02:14 – pridelava in prireja v letu 2003 6/04:15 – ukrepi reformirane politike 5/02:16 – reforma skupne kmetijske politike EU 7/03:18,19 – velikostna struktura po regijah 7/02:18 – vzorčno strukturno raziskovanje 10/03:15 <u>blagovna menjava</u> 2/01:11, 8-9/01:14, 3/04:15 <u>govedoreja – pomembnejši indikatorji</u> 5/01:18 število govedi, BSE bolezen, proizvodnja mleka 1/01:9 <u>gozdarstvo</u> 7/00:19, 6/01:12, 4/02:18, 5/04:16 <u>ribištvo</u> 3/01:9, 6/01:12, 11/02:15, 8-9/04:16 struktura, dodana vrednost 3/01:9 Konkurenčnost (izvozna konkurenčnost) <u>Cenovna in stroškovna konkurenčnost – Efektivni tečaj in stroški dela na enoto proizvoda</u> četrtletna gibanja 5/00:5, 11/00:6, 2/01:6, 5/01:6, 8-9/01:8, 11/01:6, 2/02:7, 5/02:5, 8-9/02:8, 11/02:6, 2/03:7, 5/03:5, 8-9/03:8, 11/03:5, 3/04:4, 5/04:5, 8-9/04:7, 11/04:6, 2/05:6, 10/05:4, 11/05:6 letna gibanja 2/00:13, 3/01:5, 4/01:5, 2/03:8, 3/04:5, 2/05:7 mesečna gibanja 1/00:14, 4/00:6 <u>dodana vrednost in produktivnost</u> – po dejavnostih 10/00:3, 3/01:5 <u>mednarodne primerjave</u> SLO -CEFTA 3/00:6, 3/01:5, 8-9/01:8, 3/02:10 SLO -EU 4/00:5, 4/01:5 <u>tržni deleži</u> 11/00:6, 3/02:9, 5/02:5, 7/02:3, 8-9/02:8, 10/05:5 Konkurenčnost držav <u>deželno tveganje</u> 10/01:6, 3/02:4, 10/02:5, 3/03:6</p> | <p>globalna konkurenčnost in deželno tveganje, medn. primerjava 3/00:4, 8/00:5, 4/01:4 <u>globalna konkurenčnost</u> letno poročilo IMD 8/00:14, 7/01:5, 8-9/01:6, 5/03:17, 4/04:3, 5/04:18, 5/05:20-21, 7/05:22,23 države kandidatke za vstop v EU 5/02:14 – ključni indikatorji konkurenčnosti 4/02:15 – pripadnost zaposlenih podjetju 7/00:12 – beg možganov 10/00:10 – korupcija 1/00:4, 11/00:20, 1/02:4 – okolje za korupcijo po TI 1/00:4 – pripravljenost države za prihodnost 7/01:5 – socialna kohezija 6/01:5 – učinkovitost države 9/00:12, 11/01:4, 7/02:15, 11/02:22 – ugled države 1/01:4, 7/02:16 – lokacijska privlačnost Slovenije po IMD 11/03:20-21 – nacionalni protekcionizem 2/01:5 – tehnološko predvidevanje 5/01:4 – letno poročilo WEF 2/02:4, 1/05:18-19 – tehnološki napredek 2/02:4 – globalna konkurenčnost RS 11/02:21, 1/05:18-19 <u>gospodarska svoboda</u> 1/00:5, 5/01:5 <u>javna uprava – javne storitve</u> Kodeks etike javnih uslužbencev 11/00:20 Korupcija v javnem sektorju po WEF 01/02:4 Kriminaliteta mednarodna primerjava 3/03:25 trends – Slovenija 4/03:17 Maastrichtski kriteriji dolgoročne obrestne mere 5/04:19 Mednarodno okolje (gl. tudi EU, CEFTA) 8/00:4, 10/00:3, 5/01:7, 10/01:5, 3/02:5, 7/02:4, 8-9/02:4.5, 11/02:4, 3/03:4-5, 5/03:3, 7/03:4, 8-9/03:5, 1/05:3, 5/05:3, 11/05:3 <u>Nemčija</u> 1/02:5, 11/02:4, 3/03:4-5 <u>Hrvaška</u> 1/00:6, 9/00:4, 2/02:5, 8-9/02:5 <u>Države kandidatke za EU</u> gospodarska gibanja, napovedi 12/01:4, 4/02:4 Mreža javnih služb gl. Človeški viri Napovedi – Slovenija <u>Pomladanska napoved</u> 4/03:3-4, 4/04:4-5, 4/05:3-4 <u>Jesenska napoved</u> 10/01:4, 10/02:3-4, 11/02:3, 8-9/03:3, 10/04:3-4, 8-9/05:4 Neposredne tuje investicije gl. Podjetja in Ekonomski odnosi s tujino Notranja trgovina <u>četrtletna raziskava Trq-15</u> 1/00:11, 6/00:17, 6/01:11, 1/02:17, 3/02:25, 7/02:23, 10/02:19, 12/02:16, 3/03:15, 6/03:12, 8-9/03:17, 12/03:13, 6/04:14, 8-9/19, 12/04:16, 5/05:13 <u>gospodarske družbe – poslovanje</u> 6/02:18 <u>izbrani kazalci</u> 1/00:11, 3/00:10, 6/00:17, 9/00:18, 11/00:10, 5/01:16,</p> | <p>6/01:11, 8-9/01:16, 11/01:12, 2/02:21 <u>dodana vrednost v trgovini</u> 2/01:12, 8-9/01:16, 1/02:17, 7/02:23, 12/02:16, 3/03:15, 6/03:12, 8-9/03:17, 12/03:13, 8-9/04:19 <u>Anketa o poslovnih tendencah v trgovini na drobno Trq-10</u> 11/00:10, 2/01:12, 5/01:16, 6/01:11, 8-9/01:16 Ocene tujih analitikov za Slovenijo 7/00:4, 8/00:4, 10/01:5, 12/01:4, 11/02:3 Okolje- Okoljska politika (gl. tudi Trajnostni razvoj) izdatki za varstvo okolja 10/00:18 izvoz blaga glede intenzivnosti rabe prod. faktorjev 3/02:27 Nacionalni program varstva okolja 10/00:18 okoljsko zahtevni izvoz 11/00:8, 3/02:26 Plačilna sposobnost (gl. tudi Gospodarske družbe in Podjetja) 3/05:19 Podjetja <u>lastniška struktura podjetij, koncentracija lastništva</u> 5/01:11,12,13, 6/01:8, 7/01:7, 1/03:15, 3/05:22, 6/05:15 <u>matrika lastniških sprememb</u> 8-9/01:11 <u>neposredne tuje investicije</u> poslovanje podjetij s tujim kapitalom 1/00:12, 2/00:5, 4/00:10, 5/00:12, 6/00:10, 7/03:21, 8-9/03:21, 10/03:21 <u>privatizacija</u> 5/01:11,12,13, 7/01:7 <u>Poročilo o administrativnih ovirah za investiranje</u> 6/00:11 <u>primerjava slovenskih podjetij z evropskimi v letu 2003</u> 1/05:20-21 <u>plačilna sposobnost</u> 3/05:19 <u>podjetja po velikostnih razredih</u> 7/05:17 Pokojninski in invalidski sistem Zakon o pokojninskem in invalidskem zavarovanju 1/00:20 Poročilo o razvoju 2001/7-8, 3/03:19-20, 3/05:4-5 Poročilo o strukturnih reformah 10/03:3 Poslovni subjekti 5/03:21, 5/04:20-21 Plače bruto plače na zaposlenega po dejavnostih 1/00:18, 2/00:15, 3/00:16, 4/00:15, 5/00:20, 6/00:14, 7/00:14, 8/00:16, 9/00:14, 10/00:12, 1/01:14, 3/01:18, 5/01:30, 6/01:20, 7/01:20, 8-9/01:25, 10/01:22, 11/01:20, 1/02:13, 2/02:15, 4/02:13, 5/02:12, 6/02:12, 7/02:12, 8-9/02:15, 10/02:13, 11/02:12, 12/02:11, 1/03:10, 2/03:14-15, 4/03:12, 5/03:11, 6/03:10, 7/03:12, 8-9/03:13, 10/03:9, 11/03:11, 12/03:10, 1/04:11, 2/04:12, 3/04:12, 4/04:13, 5/04:11, 6/04:10, 7/04:11, 8-9/04:13, 10/04:13, 11/04:12, 12/04:10, 1/05:11, 2/05:14, 7/05:3, 8-9/05:12, 10/05:14, 11/05:14 Prebivalstvo varčevanje prebivalstva gl. Denarni trg Plačilna bilanca gl. Ekonomski odnosi s tujino Predelovalne dejavnosti gl. Industrija Prestrukturiranje podjetij (gl. tudi Produktivnost gl. Industrija ter gl.- Konkurenčnost Promet izbrani kazalci dinamike 2/00:8, 5/00:10,</p> |

| Indeks | Ekonomsko ogledalo | |
|--|--|---|
| | številka 11/2005 | UMAR str. P 21 |
| 8/00:20, 11/00:12, 2/01:13, 5/01:20, 8-9/01:18, 12/01:14, 3/02:23, 6/02:17, 11/02:18, 2/03:18, 5/03:16, 8-9/03:18, 11/03:15, 2/04:16, 5/04:15, 8-9/04:20, 12/04:15, 3/05:15, 7/05:13, 10/05:16 raziskava o blagovnem prometu 5/00:10, 8/00:20 <u>telekomunikacije</u> 2/01:13 omrežje, infrastruktura 2/01:13 Raziskave in razvoj gl. Tehnološki razvoj Regionalni razvoj ocena razvojnih možnosti 5/01:9 poslovni izid gospodarskih družb po regijah 5/01:10, 7/02:14, 7/05:24 regionalni BDP 2/02:17, 8-9/03:19, 4/04:20, 7/04:23, 7/05:24 delovna mesta in brezposelnost po regijah 2001/3/VI, 3/03:18, 10/03:16, 4/04:20, 7/05:24 izobrazbena struktura prebivalstva po popisih – regionalni vidik 6/03:15, 4/04:20 SKTE 4/00:19 nepismenost 8/00:23 Indeks razvojne ogroženosti 8-9/01:10 Poročilo o ekonomski in socialni koheziji 2/04:18-19 Socialni indikatorji anketa o porabi časa 10/02:21 civilna družba gl. Civilna družba družbene akcije 10/01:25 ilegalni prebežniki 6/01:22 indeks človekovega razvoja 8-9/02:20, 7/03:17, 7/04:22, 8-9/05:19 po spolu prirejen indeks človekovega razvoja 3/03:21, 7/03:17, 10/05:21 merilo razporejenosti moči po spolu 10/03:17, 10/04:19 indikator kakovosti življenja (gl. tudi Poročilo o človekovem razvoju) 5/01:9 Prejemki in izdatki - invalidi 7/01:22 - materialno ogroženih 7/00:22 - staršev 3/02:30 - za otroke in šolajočo mladino 2/01:21 - starševski dopust 11/01:21, 3/02:30, 8-9/02:24 - upokojencev 5/01:32,33 - izdatki za socialno varnost/zaščito 5/00:22, 8-9/01:26, 8-9/02:23, 4/04:19 - za dolgotrajno nego 12/04:26,27 - socialne pomoči 1/05:17 Poročilo o človekovem razvoju 4/01:21, 5/01:9, 5/03:18,19 Politike enakih možnosti žensk in moških 1/04:20,21, 3/04:18-19, 10/04:19, 2/05:21-22 socialni kapital 6/00:21, 4/01:21 raziskave indikatorjev (sreča, zadovoljstvo z življenjem...) 1/01:19 zadovoljstvo z življenjem v EU 12/04:24 25domovi za stare 3/00:21 starševski dopust - očetovski dopust 8-9/02:24 stopnja tveganja revščine 9/00:20, 5/02:24, 12/02:20, 11/03:22, 11/04:17 znanje in revščina 8/00:23 staranje prebivalstva 1/00:21 socialno varstvo starejših 3/03:22 umrljivost zaradi poškodb: | - zaradi zunanjih vzrokov poškodb 4/03:18 - glede na starost in spol 5/03:20 vrednote 2/00:21, 4/00:20, 6/00:22 zaupanje v institucije gl. Institucije zdravstvena zavarovanja - dopolnilna 1/04:19 Storitvene dejavnosti Informacijska tehnologija gl. informacijska tehnologija javne storitve 5/02:22 mednarodna primerjava 5/02:23 nepremičnine, najem in poslovne storitve 10/01:11, 11/01:9, 4/02:23, 4/04:16, 5/05:15 notranja trgovina gl. Notranja trgovina menjava storitev gl. Ekonomski odnosi s tujino mreža javnih služb - izobraževanje gl. Človeški viri turizem gl. Turizem Strategija gospodarskega razvoja Slovenije temeljni strateški dokument države 8-9/01:5 Strategija razvoja Slovenije: 6/05:4,5 Strategija regionalnega razvoja Slovenije 8-9/01:5 Tečaj tolarija gl. Konkurenčnost Tehnološki razvoj (gl. tudi Okolje) - izdatki 5/00:11, 4/02:16 - javni raz. zavodi 11/05:21,22 - beg možganov 10/00:10 - raziskovalci 7/02:17 - indeks tehnološke razvitosti 11/02:20 - raziskovalno razvojna dejavnost v Sloveniji 10/03:18,19 Trajnostni razvoj mere trajnostnega razvoja - indeks pristnega varčevanja 9/00:21 izdatki za varstvo okolja 10/00:18 Okoljski odtis 8-9/05:20,21 Okoljska zahtevnost panog Metodologija identifikacije najintenzivnejših obremenjevalcev okolja 11/00:8 Izvoz - okoljsko zahteven izvoz 11/00:8 - faktorska intenzivnost izvoza 11/00:7 Trg dela (gl. tudi Industrijska razmerja) anketna brezposelnost 3/00:18, 5/00:18, 6/00:13, 8/00:15, 11/00:13, 3/01:7, 2/02:13, 2/03:13, 3/03:12, 5/03:10, 8-9/03:12, 2/04:11, 2/05:13 struktura registrirane brezposelnosti 2/00:18, 9/00:13, 10/00:11, 10/00:4, 1/01:15, 2/01:19, 4/01:17, 5/01:27, 1/02:12, 5/02:11, 8-9/02:14, 10/02:12, 7/03:11, 8-9/03:12 - po izobrazbi 11/00:14 delovna mesta in brezposelnost po regijah 2001/3/VI, 3/03:18, 10/03:16 iskalci prve zaposlitve 11/00:14, 4/02:11 bilanca zaposlovanja brezposelnih 1/00:23, 10/02:12 brezposelnost invalidov 7/00:13 izbrani kazalci trga dela 1/00:23, 2/00:18, 3/00:18, 4/00:16, | 5/00:18, 6/00:13, 7/00:13, 8/00:15, 1/01:15, 2/01:19, 3/01:15, 4/01:17, 5/01:27, 6/01:19, 7/01:17, 8-9/01:24, 10/01:19, 11/01:19, 12/01:21, 1/02:12, 2/02:13, 3/02:17, 4/02:11, 5/02:11, 6/02:11, 7/02:11, 8-9/02:14, 10/02:12, 11/02:11, 12/02:10, 1/03:9, 2/03:13, 3/03:12, 4/03:11, 5/03:10, 6/03:9, 7/03:11, 8-9/03:12, 10/03:8, 11/03:10, 12/03:9, 1/04:10, 2/04:11, 3/04:11, 4/04:12, 5/04:10, 6/04:9, 7/04:10, 8-9/04:12, 10/04:12, 11/04:11, 12/04:9, 1/05:10, 2/05:13, 3/05:11, 4/05:11, 5/05:10, 6/05:10, 7/05:11, 8-9/05:11, 10/05:13, 11/05:13 fleksibilnost trga dela 3/05:20-21 spremembe v metodologiji ugotavljanja delovno aktivnega prebivalstva 3/05:11 izobrazbena sestava delovno aktivnega prebivalstva 7/01:17, 12/02:10 poklicna struktura povpraševanja delodajalcev po delovni sili 3/02:17, 4/03:11 zaposlenost po dejavnostih 4/00:16, 3/01:15, 2/02:13, 8-9/02:14 zaposlenost starejših 8-9/04:25 pregled v obdobju tranzicije 6/01:19 oblike zaposlitve delo na črno 6/00:13 poskusno delo 1/01:16,17 pogodbeno delo 5/00:18, 6/02:11 nadure 6/02:11 začasno delo 7/01:18 agencije za začasno delo 10/01:20,21 zaposlitev za določeno čas 11/00:15 zaposlitev za krajši delovni čas 3/01:16,17, 5/01:28,29, 2/03:19, 3/05:20-21 migracija delovne sile - dnevna 11/00:13 - med-regionalna 11/00:13 nesreče pri delu 2/02:24, 4/02:12 poškodbe pri delu 1/00:23 produktivnost delovne sile 2/02:14 Programi zaposlovanja načrtovano zaposlovanje 7/00:13 Program aktivne politike zaposlovanja 11/02:11 Program povračil prispevkov delodajalcem 7/02:11 Program javnih del za leto 2000 3/00:18 Program tisoč novih možnosti 3/00:18 Program pospeševanja samozaposlovanja 4/00:16, 5/04:10 Program 5000 11/00:14 Program 10000 11/03:10 Zakonodaja Zakon o delovnih razmerjih 11/00:15 Zakon o zaposlovanju in delu tujcev 3/01:15, 6/03:9 Zakon o zaposlovanju invalidov 7/04:10 Turizem izbrani kazalci turizma in gostinstva 2/00:9, 4/00:11, 5/00:7, 7/00:18, 8/00:19, 10/00:15, 1/01:7, 3/01:8, 4/01:10, 5/01:17, 7/01:9, 8-9/01:15, 10/01:12, 11/01:11, 1/02:16, 2/02:20, 3/02:24, 4/02:22, 5/02:20, 7/02:22, 11/02:17, 3/03:16, 5/03:15, 10/03:13, 1/04:15, 6/04:13, 8-9/04:21, 12/04:17, 3/05:14, 5/05:14, 10/05:18 Anketa o tujih turistih v poletni sezoni 6/04:19 |

| | | |
|---------------|---------------------------|-------------|
| Indeks | Ekonomsko ogledalo | UMAR |
| | številka 11/2005 | str. P 22 |

turistična potovanja domačega prebivalstva 6/01:10, 7/01:9, 5/02:21, 1/03:14, 7/03:16, 1/04:16, 12/04:28
 identifikacija gospodarske dejavnosti turizma po SKD 3/00:11
 mednarodna primerjava 1/00:7, 2/02:20
 satelitski računi 3/00:11
 struktura prenočitev po vrstah krajev 10/00:15, 8-9/01:15, 7/02:22, 11/02:17, 3/03:16

po vrstah objektov 10/01:12
 zasebna potovanja 12/01:12
Zadruge
 poslovanje 12/01:11, 12/02:17, 11/03:17, 12/04:30, 11/05:23
Zasebna potrošnja gl. Gospodinjstva
Zavarovalništvo
mednarodna primerjava
zavarovanje in financiranje izvoza gl.

Ekonomski odnosi s tujino / zunanjetrgovinska politika
Zunanji dolg Slovenije
 11/00:19, 2/03:6, 10/03:20
 pokritost zunanjega dolga z deviznimi rezervami 10/00:3, 1/01:5, 3/01:4-5, 1/02:6, 11/02:5, 2/03:6, 10/03:20, 10/04:6, 3/05:6

Kratice, uporabljene v besedilu:

AJPES – Agencija za javnopravne evidence in storitve, **APP** – Agencija RS za plačilni promet, **APr** – Agencija za prestrukturiranje in privatizacijo, **BS** – Banka Slovenije, **CEEPN** – Central and East European Privatisation Network, **CRU** – Center za razvoj Univerze, **DFO** – Druge finančne organizacije, **DUNZ** – Direktorat za upravne in notranje zadeve, Ministrstvo za notranje zadeve, **EBRD** – Evropska banka za obnovo in razvoj, **EIB** – Evropska investicijska banka, **ELES** – Elektro Slovenije, **EIMV** – Elektroinštitut Milan Vidmar, **EK** – Evropska komisija, **ESS** – Ekonomsko socialni svet, **GEM** – Global Entrepreneurship Monitor, **GZS** – Gospodarska zbornica Slovenije, **PČR** – Poročilo o človekovem razvoju (HDR – Human Development Report), **HICP** – Harmoniziran indeks cen življenjskih potrebščin, **IER** – Inštitut za ekonomska raziskovanja, **IPI** – Indeks cen industrijskih proizvodov pri proizvajalcih, **IVZ** – Inštitut za varovanje zdravja, **KDD** – Klirinško depotna družba, **KGBJF** – konsolidirana globalna bilanca javnega financiranja, **KIS** – Kmetijski inštitut Slovenije, **LBo** – Ljubljanska borza, **PzP** – Partnerstvo za pristop, **MDDSZ** – Ministrstvo za delo, družino in socialne zadeve, **MF** – Ministrstvo za finance, **MGD** – Ministrstvo za gospodarske dejavnosti, **MKGP** – Ministrstvo za kmetijstvo, gozdarstvo in prehrano, **MNZ** – Ministrstvo za notranje zadeve, **MŠZŠ** – Ministrstvo za šolstvo znanost in šport, **MOP** – Ministrstvo za okolje in prostor, **NFD** – Nacionalna finančna družba, **NPISG** – neprofitne institucije, ki služijo gospodinjstvom, **NSVS** – Nacionalna stanovanjska varčevalna shema, **n.p.**, (–) – ni podatka, **n.s.** – ni smiselno, **OZS** – Obrtna zbornica Slovenije, **PKM** – pariteta kupne moči, **RRD** – Raziskovalno razvojna dejavnost, **RZZ** – Republiški zavod za zaposlovanje, **SGRS** – Strategija gospodarskega razvoja Slovenije, **SID** – Slovenska izvozna družba, **SKM** – standard kupne moči, **SRD** – Slovenska razvojna družba, **SMTK** – Standardna mednarodna trgovinska klasifikacija, **SURS** – Statistični urad RS, **SVEZ** – Služba vlade za evropske zadeve, **SZB** – Slovenski zavarovalni biro, **SZZ** – Slovensko zavarovalno združenje, **UJP** – Urad RS za javna plačila, **TUVL** – trg uradnih vzdrževalcev likvidnosti, **UMAR** – Urad RS za makroekonomske analize in razvoj, **WIIV** – Dunajski inštitut za mednarodne gospodarske primerjave, **ZRSZ** – Zavod RS za zaposlovanje, **ZZZS** – Zavod RS za zdravstveno zavarovanje.

Kratice Standardne klasifikacije dejavnosti (SKD):

A – Kmetijstvo, lov, gozdarstvo, B – Ribištvo, C – Rudarstvo, D – Predelovalne dejavnosti, DA – Hrana, pijača, tobaki izdelki, DB – Tekstilije, tekstilni izdelki, DC – Usnje, usnjeni izdelki, DD – Obdelava in predelava lesa, DE – Papir, založništvo, tiskarstvo, DF – Koks, naftni derivati, jedrska goriva, DG – Kemikalije, kemični izdelki, DH – Izdelki iz gume, plastičnih mas, DI – Drugi nekovinski, mineralni izdelki, DJ – Kovine in kovinski izdelki, DK – Stroji in naprave, DL – Električna, optična oprema, DM – Vozila in plovila, DN – Pohištvo, drugo, E – Oskrba z elektriko, plinom in vodo, F – Gradbeništvo, G – Trgovina, popravila motornih vozil, H – Gostinstvo, I – Promet, skladiščenje in zveze, K – Nepremičnine, najem poslovnih storitev, N – Zdravstvo in socialno varstvo.

Kratice držav

AT-Avstrija, BE-Belgija, BG-Bolgarija, BY-Belorusija, CH-Švica, HR-Hrvaška, CZ-Češka, CY-Ciper, DK-Danska, DE-Nemčija, ES-Španija, EE-Estonija, GR-Grčija, FR-Francija, FI-Finska, HU-Madžarska, IT-Italija, IE-Irska, JP-Japonska, LU-Luksemburg, LT-Litva, LV-Latvija, NL-Nizozemska, MT-Malta, NO-Norveška, PL-Poljska, PT-Portugalska, RO-Romunija, RU-Rusija, SE-Švedska, SI-Slovenija, SK-Slovaška, TR-Turčija, UA-Ukrajina, UK-Velika Britanija, US-Združene države Amerike.

Podatki: Kjer ni drugače označeno so podatki za trend in sezonske serije izračunani po metodi TRAMO-SEATS (TS).

Opomba: Indeksi prispevkov iz preteklih let so objavljeni v Letnem ekonomskem ogledalu 2000 & 2001.

| | | |
|-------------------------------|---------------------------|-------------|
| Druge publikacije UMAR | Ekonomsko ogledalo | UMAR |
| | številka 11/2005 | |

| | |
|---|--|
| Zbirka Delovni zvezki letnik 2005 | <p>13/2005: Analiza uspešnosti napovedi UMAR, M. Ferjančič</p> <p>12/2005: Izhodišča za ciljni razvojni scenarij Strategije razvoja Slovenije, uredili: M. Bednaš, A. Kajzer</p> <p>11/2005: Dejavnosti slovenskega gospodarstva v luči poslovanja gospodarskih družb v letu 2004, M. Koprivnikar Šušteršič, M. Kovač, G. Kovačič, J. Kušar, J. Povšnar, A. Vidrih, E. Zver</p> <p>10/2005: Srednjeročne in dolgoročne projekcije demografskega razvoja Slovenije in njegovih socialno ekonomskih komponent, T. Kraigher</p> <p>9/2005: Regije 2005 – izbrani socio-ekonomski kazalniki po regijah, J. Pečar</p> <p>8/2005: Analiza stroškov podjetij ob uvedbi dvojnega označevanja cen in pri prevzemu evra, M. Koprivnikar Šušteršič, B. Vasle</p> <p>7/2005: Analiza ekonomske upravičenosti začasne uvedbe vinjet v Sloveniji, J. Povšnar, M. Ferjančič, J. Kušar</p> <p>6/2005: Izzivi makroekonomski politik do prevzema evra, B. Vasle, M. Bednaš, J. Šušteršič, A. Kajzer</p> <p>5/2005: Učinki vstopa Slovenije v EU na gospodarska gibanja v letu 2004, Uredila: M. Bednaš. Avtorji prispevkov: B. Ferk, M. Hafner, S. Jurančič, J. Kondža, M. Koprivnikar Šušteršič, M. Kovač, G. Kovačič, T. Kraigher, J. Markič, J. Povšnar, M. Rojec, B. Vasle</p> <p>4/2005: Vpliv cene nafte na inflacijo, M. Hafner</p> <p>3/2005: Regulirane cene v Sloveniji 1992–2004, B. Vasle</p> <p>2/2005: Značilnosti finančnih ukrepov industrijske politike v Sloveniji, A. Murn</p> <p>1/2005: Poslovanje gospodarskih družb v letu 2003, J.M. Novak</p> |
| Pomladansko / Jesensko poročilo | Pomladansko poročilo 2005 Jesensko poročilo 2005 |
| Zbirka Analize, raziskave in razvoj | <p>Poročilo o razvoju 2005</p> <p>Slovenia – On the Way to the Information Society, 2004</p> <p>Slovenija v novem desetletju: trajnost, konkurenčnost, članstvo v EU – povzetek</p> <p>Slovenia in the New Decade: Sustainability, Competitiveness, Membership in the EU – summary</p> <p>Slovenija v novem desetletju: trajnost, konkurenčnost, članstvo v EU (SGRS 2001–2006)</p> <p>Slovenia in the New Decade: Sustainability, Competitiveness, Membership in the EU</p> |
| IB revija | <p>IB revija 3/2005</p> <p>VSEBINA: <i>Mojmir Mrak, Petre Wostner:</i> Absorpcijska sposobnost Republike Slovenije za črpanje sredstev EU; <i>Štefan Bojnec, Matjaž Novak:</i> Ali znotrajpanožna trgovina prevladuje v slovenski blagovni menjavi?; <i>Aleš Berk:</i> Dejavniki zadolževanja največjih slovenskih javnih delniških družb in vpliv novega zadolževanja na donostnost delnic; <i>Boris Majcen, Miroslav Verbič, Renger van Nieuwkoop, Jože Sambt:</i> Analiza prihodnjih trendov slovenskega pokojninskega sistema z dinamičnim modelom splošnega ravnovesja; <i>Tomaž Kraigher:</i> Nekatere možne smeri bodočega demografskega razvoja Slovenije in izbira predpostavk za nove projekcije prebivalstva; <i>Jože Sambt:</i> Dolgoročne projekcije izdatkov za zdravstvo in dolgotrajno oskrbo s pomočjo metode generacijskih računov; <i>Slaven Mičković, Andreja Lenarčič:</i> Izračun potencialnega BDP za potrebe izračuna učinkov staranja prebivalstva; <i>Mateja Slapar:</i> Projekcija izdatkov in prihodkov prostovoljnih kolektivnih pokojninskih zavarovanj.</p> |
| Journal for Institutional Innovation, Development and Transition | <p>IB Review, Vol. 8/2004</p> <p><i>Dragica Vujadinović: Democratic in the Western Balkans and Perspectives on European Integration;</i> <i>Vladislav Valentinov: Social Capital and Organisational Performance: a Theoretical Perspective;</i> <i>Alka Obadić: Measuring Labour Market Policies' Efficiency in Croatia;</i> <i>Simonetta Longhi, Peter Nijkamp, Iulia Traistaru: Economic Integration and Regional Structural Change in a Wider Europe: Evidence from New EU and Accession Countries;</i> <i>Mičo Mrkač, Rado Pezdir: The Regulation of Liberal Professions in Slovenia.</i></p> <p><i>Summaries.</i></p> |
| Internet | http://www.gov.si/umar |

| | | |
|--------------------|---------------------------|-------------|
| Naročilnica | Ekonomsko ogledalo | UMAR |
| | Številka 11/2005 | |

| | | | | | |
|--|--|------------------|-----------------------------|-----------------------------|--------|
| Naročnina | *Naročnina obsega en tiskani in en brezplačni izvod v e-verziji (publikacij, ki so na voljo v e-verziji). Vsak naslednji izvod v eni ali drugi verziji se obračuna dodatno. Pri naročnini na izvod v e-verziji (brez tiskane verzije) imate 10 % popusta. | | | | |
| Popusti | Na količino – po dogovoru (pri naročilu večjega števila izvodov ene publikacije do 25 %), za naročilo na več mesečnih zbirk (na dve zbirki 20 % in 25 % za naročilo na vsaj tri). | | | | |
| Naročilo informacije | in UMAR, Gregorčičeva 27, 1000 Ljubljana; telefon 01-478-1043; fax 01-478-1070. Naročene publikacije in račun vam bomo poslali po pošti. E-pošta: publicistika.umar@gov.si ; za informacije o ostalih publikacijah se lahko obrnete na naš spletni naslov: http://www.gov.si/umar/public.php | | | | |
| Obnavljanje | Naročilo se avtomatično obnavlja za naslednje leto. | | | | |
| Odpoved | Odpoved naročnine velja po izteku leta, za katero je bila obnovljena. Odpoved mora biti posredovana pisno, najkasneje do konca koledarskega leta. | | | | |
| Naziv ustanove in ime kontak. osebe, oz. ime ter priimek naročnika in tel.št. | | | | | |
| Naslov naročnika | | | | E-naslov | |
| ID za DDV | | Zavezanec za DDV | <input type="checkbox"/> DA | <input type="checkbox"/> NE | Datum: |

| | | | | | |
|--|---|--|--|--|--------------------------|
| Želim koristiti tudi naslednje brezplačne možnosti: | | | | | |
| - | prejemati brezplačen e-izvod publikacije na e-naslov (poleg izvoda, ki ga prejmem po navadni pošti) | | | | <input type="checkbox"/> |
| - | prejemati geslo na svoj elektronski naslov (ob spremembi gesla) | | | | <input type="checkbox"/> |
| - | prejemati obvestila o izdaji novih publikacij | | | | <input type="checkbox"/> |

| | SIT | Vpišite število izvodov* | |
|--|--------|--------------------------|---------|
| | | tiskani | e-izvod |
| Periodika | | | |
| Ekonomsko ogledalo. 11 števk letno. Cena za en izvod 1.500 SIT. | 16.000 | | |
| Slovenian Economic Mirror. 11 števk letno. Cena za en izvod 1.500 SIT. | 16.000 | | |
| Pomladansko / Jesensko poročilo. Letna naročnina za eno publikacijo 2.500 SIT. | 5.000 | | |
| Spring / Autumn Report. Letna naročnina za eno publikacijo 3.500 SIT. | 7.000 | | |
| Poročilo o razvoju | 3.000 | | |
| Development Report | 3.000 | | |
| Zbirka Delovni zvezki (za posamezne teme se lahko obrnete na spletno stran oz. gornje naslove in tel. številke; cena po ceniku velja za en izvod). | 2.200 | | |
| IB revija. Štiri številke letno. Enojna številka stane 3.000 SIT, dvojna številka stane 4.000 SIT. | 10.000 | | |
| Info IMAD / UMAR Info. 1 izvod brezplačno. Koristne informacije o UMAR. Slovensko, angleško. | | | |

| | | | |
|---|--|--|--|
| V primeru, da ne naročate celotne zbirke, vpišite izbrano publikacijo: | | | |
| | | | |
| | | | |

| | SIT | Vpišite število izvodov* | |
|--|-------|--------------------------|---------|
| | | tiskani | e-izvod |
| Knjižne izdaje | | | |
| Strategija razvoja Slovenije (SRS 2006–2013) | 1.000 | | |
| Slovenian's Development Strategy (SDS 2006–2013) | 1.500 | | |
| M. Stare, R. Kmet Zupančič, M. Bučar: Slovenia – On the Way to the Information Society , 2004 | 4.600 | | |
| Poročilo o človekovem razvoju Slovenija 2002–2003 (knjiga in CD). | 2.500 | | |
| Poročilo o človekovem razvoju Slovenija 2002–2003 (knjiga ali CD). | 1.900 | | |
| Human Development Report Slovenia 2002–2003 (knjiga in CD). | 5.000 | | |
| Human Development Report Slovenia 2002–2003 (knjiga ali CD). | 4.300 | | |
| Slovenija v novem desetletju: trajnost, konkurenčnost, članstvo v EU (SGRS 2000–2006) – povzetek | 1.000 | | |
| Slovenian in the New Decade: Sustainability, Competitiveness, Membership in the EU – summary | 1.500 | | |
| Slovenija v novem desetletju: trajnost, konkurenčnost, članstvo v EU (SGRS 2000–2006) | 3.500 | | |
| Slovenian in the New Decade: Sustainability, Competitiveness, Membership in the EU | 7.000 | | |
| B. Radej, A. Pirc Velkavrh, L. Globevnik: Indikatorji o okolju in razvoju/Indicators on environment and development , 1999 | 1.880 | | / |
| J. Seljak: Kazalec uravnoteženega razvoja / Sustainable Development Indicators , 2001 | 3.000 | | / |
| Matija Rojce: Prestrukturiranje z neposrednimi tujimi investicijami: Slovenija/Restructuring with foreign direct investment: The Case of Slovenia , 1998. | 2.000 | | / |

| | | | |
|---|--------------------------------------|--|--------------------|
| Za ostale knjižne izdaje se lahko obrnete na spletno stran oz. gornje naslove in tel. številke (vpišite izbrano knjižno izdajo): | | | |
| | | | |
| | | | |
| Davek | 8,5-odstotni DDV ni vključen v ceni. | | 28. november, 2005 |