

Ekonomsko ogledalo je namenjeno sprotnemu objavljanju in komentiranju tekočih makroekonomskih podatkov ter tudi izbranih tem s področja ekonomskega, socialnega in okoljskega razvoja. Sestavljeno je iz serije »ogledal«, ki obravnavajo ključne kazalce gospodarskih gibanj, komentirajo in ocenjujejo, kako se uresničujejo napovedi iz pomladanskega oziroma jesenskega poročila ter kako poteka izvajanje ekonomske politike (plače, javne finance, cene, konkurenčnost, itd). Publikacija izide vsak mesec z izjemo septembra.

Prispevke za to številko Ekonomskega ogledala so pripravili:

Lejla Fajič (*Aktualno – Pomladanska napoved in tekoča gospodarska gibanja*), **Jure Brložnik** (*Mednarodno okolje – gospodarska gibanja v EMU*), **Jože Markič** (*Ekonomski odnosi s tujino*), **Miha Trošt** (*Cenovna gibanja in politika*), **Marjan Hafner** (*Denarni trg – varčevanje prebivalstva, Denarni trg – krediti; Borza*), **Jasna Kondža** (*Javnofinančni prihodki*), **Tomaž Kraigher** (*Trg dela; Trg dela – sektorska struktura zaposlenih*), **Saša Kovačič** (*Plače*), **Gorazd Kovačič** (*Predelovalne dejavnosti*), **Jure Povšnar** (*Promet, Energetika*), **Jana Javornik** (*Zaupanje v institucije*), **Judita Mirjana Novak** (*Gospodarski subjekti*), **Mateja Kovač** (*Kmetijstvo in živilstvo – blagovna menjava s tujino*).

Odgovarja: **Janez Šušteršič**, direktor.

Odgovorni urednik: **Luka Žakelj**.

Lektoriranje: **Karla Železnik**.

Tehnična urednica: **Emma Bertina Kopitar**.

Priprava podatkov, oblikovanje grafiknov: **Bibijana Cirman Naglič, Marjeta Žigman**.

Distribucija: **Katja Ferfolja**.

Tisk: **Tiskarna Štok**.

Oblikovna zasnova: **Sandi Radovan, Studio DVA**.

Naklada: 450 izvodov.

Urad RS za makroekonomske analize in razvoj
Gregorčičeva 27, 1000 Ljubljana, tel: (+386 1) 478 10 12, fax: 478 10 70
Uredništvo: luka.zakelj@gov.si
Distribucija: publicistika.umar@gov.si

Ekonomsko ogledalo je dostopno na internetu <http://www.gov.si/umar/arhiv/kazalo.php>.

Ob izidu Urad RS za informiranje medijem razpošlje skrajšano izdajo: *Ekonomsko ogledalo – Objava za tisk*.

Publikacija je vključena v podatkovni bazi Ebsco Publishing in Internet Securities.

Vsebina	Ekonomsko ogledalo	UMAR
	številka 4/2006	str. 2

Aktualno – Pomladanska napoved in tekoča gospodarska gibanja	Ugoden vpliv povečane investicijske aktivnosti in gibanj v mednarodnem okolju na gospodarsko rast v letu 2006	str. 3, 4
Mednarodno okolje – gospodarska gibanja v EMU	V letu 2006 naj bi se gospodarska rast v evro območju okrepila	str. 5
Ekonomski odnosi s tujino	Precejšnje znižanje primanjkljaja v tekočih transakcijah	str. 6
Cenovna gibanja in politika	Skoraj celotna rast cen v marcu posledica podražitev obleke in obutve	str. 7
Denarni trg – varčevanje prebivalstva	Upad tolarških vlog prebivalstva najvišji v zadnjih dvanajstih mesecih	str. 8
Denarni trg – krediti	Neto tokovi kreditov nebančnemu sektorju najvišji od leta 1991 dalje	str. 9
Borza	V prvem četrtletju upadla vrednost vseh indeksov na Ljubljanski borzi	str. 10
Javnofinančni prihodki	V prvih treh mesecih zmerna realna rast javnofinančnih prihodkov	str. 11
Trg dela	Marca število registriranih brezposelnih spet nižje kot pred letom dni	str. 12
Trg dela – sektorska struktura zaposlenih	Slovenija med članicami EU z najnižjim deležem zaposlenih v storitvah	str. 13
Plače	Nominalni upad bruto plač predvsem zaradi manj delovnih dni v mesecu	str. 14
Predelovalne dejavnosti	Visoka rast proizvodnje se v veliki meri napaja iz mednarodnega okolja	str. 15
Promet	Tudi v letu 2005 visoka rast v cestnem blagovnem prometu	str. 16
Energetika	Mednarodna menjava električne energije se močno povečuje	str. 17
IZBRANE TEME		
Zaupanje v institucije	V Sloveniji nizko zaupanje političnim strankam, državnemu zboru in cerkvi z duhovščino	str. 21
Gospodarski subjekti	V letu 2005 se je zelo povečalo število samostojnih podjetnikov	str. 22
Kmetijstvo in živilstvo – blagovna menjava s tujino	Lani poleg uvoza višji tudi izvoz; povečana menjava z državami EU	str. 23
<i>Priloge: Podatkovna (str. P1–P12), Pomembnejši kazalci (str. P13), Mednarodne primerjave (str. P14–P15), Slikovna (str. P16–P17).</i>		

Izbrani konjunkturni kazalci, rast v %	Zadnji podatek	s prejšnjim mesecem	V primerjavi		
			z istim obdobjem predhodnega leta		
			zadnji podatek	predzad. podatek	predpredz. podatek
Industrija, vrednost industrijske proizvodnje	II	-3,1	7,2	6,6	3,1
Predelovalne dejavnosti	II	-2,6	7,6	6,8	3,5
Oskrba z elektriko, plinom, vodo	II	-6,6	3,4	4,3	-1,5
Vrednost opravljenih gradbenih del, realno	II	16,0	2,0	-3,9	3,0
Izvoz blaga (FOB, v EUR)	II	0,4	19,2	20,5	12,2
Uvoz blaga (FOB, v EUR)	II	9,4	17,0	16,7	11,5
Stroški dela na enoto proizvodnje ¹	XII	-	-0,4	0,5	1,0
Realni efektivni tečaj tolarja ²	III	0,7	-1,3	-1,2	-1,1
Bruto plača na zaposlenega, realno	II	-1,9	3,1	2,8	2,2
Skupno varčevanje prebivalstva v bankah ³ , realno	III	-0,6	4,3	4,2	3,6
Javnofinančni prihodki, realno	III	-6,0	2,8	1,2	0,8
Število formalno delovno aktivnih	II	0,2	0,8	0,9	0,7
Število registriranih brezposelnih	III	-2,9	0,7	-0,6	-0,8
Število prostih delovnih mest	III	31,1	28,7	20,2	20,4
V mesecu:		Zadnjem	Predzadnjem	Predpredzadnjem	
Stopnja registrirane brezposelnosti, v %	II	10,4	10,5	10,2	
V mesecu:		Zadnjem	Skupaj v letu	Medletno⁴	
Inflacija (rast cen življenjskih potrebščin), v %	IV	0,8	1,5	2,7	
Rast cen industrijskih proizvodov pri proizvajalcih, v %	III	0,4	0,9	2,0	
<p><i>Viri podatkov:</i> SURS, BS, RZZ, izračuni in ocene UMAR. <i>Opombe:</i> ¹ v predelovalnih dejavnostih, v košari valut; ² merjen z relativnimi cenami življenjskih potrebščin; ³ medletna stopnja rasti je določena kot razmerje med stanjem ob koncu tekočega meseca in stanjem istega meseca v predhodnem letu; ⁴ skupaj v zadnjih 12-ih mesecih.</p>					

Aktualno – Pomladanska napoved in tekoča gospodarska gibanja	Ekonomsko ogledalo	UMAR
	številka 4/2006	str. 3

Pomladanska napoved gospodarske rasti za leto 2006 znaša 4,2 % in je tako višja od jesenske (4,0 %). Popravek napovedi je predvsem posledica pričakovane višje rasti investicijske potrošnje (6,0 %), ki je posledica zlasti pričakovane pospešene rasti investicij v infrastrukturo (nadaljevanje visoke rasti stanovanjske gradnje, pospešena gradnja avtocest). Rast zasebne potrošnje (3,3 %) kljub še vedno okrepljenem zadolževanju prebivalstva, ki pa je pretežno dolgoročno (gl. str. 9), ostaja v vzdržnih okvirih, pod realno rastjo bruto domačega proizvoda. Ob ugodnejših izgledih glede gospodarske konjunktore v skoraj vseh pomembnejših trgovinskih partnericah (gl. str. 5) bo tudi rast izvoza proizvodov in storitev višja (8,2-odstotna), kot smo pričakovali jeseni, vendar predvsem zaradi umirjanja rasti proizvodnje cestnih vozil rahlo nižja kot v lanskem letu. Podatki za prva dva meseca že potrjujejo nadaljevanje ugodnih gibanj v mednarodni menjavi; izvoz blaga in storitev se je v dveh letošnjih mesecih v primerjavi z istim obdobjem lani nominalno povečal za 18,9 %, uvoz blaga in storitev pa za 17,2 % (gl. str. 6). Po razpoložljivih januarjskih podatkih o namenski strukturi uvoza se je najbolj povečal uvoz proizvodov za široko porabo (za 23,3 %). Visoka je bila tudi rast uvoza proizvodov za vmesno porabo (18,4 %), kar je bilo posledica okrepitev predelovalnih dejavnosti (gl. str. 15).

V prihodnjih dveh letih bo gospodarska rast le rahlo nižja kot v letu 2006, v letu 2007 4-odstotna in v letu 2008 3,9-odstotna. V obeh letih bo rast izvoza proizvodov in storitev znašala okoli 8 %. Domače povpraševanje bo v obeh letih pomembno prispevalo k rasti BDP (za napovedi vseh komponent gl. prilogo na str. P3). Pri tem v letu 2007 pričakujemo nekoliko višjo rast investicijske potrošnje (5,0 %), ko se bo nadaljevala visoka rast stanovanjske gradnje, ki se bo z letom 2008, ko za nakup stanovanja ne bo več veljala znižana stopnja davka na dodano vrednost, umirila. Po drugi strani ocenjujemo, da se bo rast zasebne potrošnje v letu 2008 okrepila na 3,6 %, na kar bodo ob pozitivnih izgledih glede zaposlovanja vplivali tudi nakupi trajnih in poltrajnih dobrin, ki bodo sledili povečanemu nakupom stanovanj v predhodnem obdobju. V tej napovedi še niso upoštevani učinki načrtovanih reform, temveč samo že uveljavljeni ukrepi ekonomske politike ter veljavna proračuna za leti 2006 in 2007.

Pomladanska napoved rasti zaposlenosti je višja od jesenske, kar naj bi poleg nadaljevanja ugodne gospodarske aktivnosti odražalo tudi razbremenjevanje stroškov zaposlovanja podjetij zaradi postopnega ukinjanja davka na izplačane plače. V letu 2006 pričakujemo še rahlo povečano rast zaposlenosti (na 0,8 % z 0,7 % v letu 2005), ki je odraz pričakovane pospešitve gospodarske rasti, po drugi strani pa že kaže vpliv delnega zmanjšanja davka na izplačane plače. Ta vpliv naj bi se v naslednjih letih še povečeval, skladno s povečano razbremenitvijo podjetniškega sektorja, zaradi česar bi se povečalo zlasti zaposlovanje kadrov z visoko izobrazbo v podjetniškem sektorju. Ob predvideni konjunktorni upočasnitvi v letu 2007 se bo rast zaposlenosti v primerjavi z letošnjo upočasnila (0,6 %), v letu 2008 pa bi se lahko zopet povečala (na 0,8 %) predvsem zaradi takrat predvidenega nekoliko močnejšega učinka razbremenitve podjetij za davek na izplačane plače. Na višje zaposlovanje bodo lahko vplivale tudi že predlagane spremembe zakonodaje na področju nadomestil za brezposelne in socialnih pomoči, ki so usmerjene v spodbujanje aktivnosti prejemnikov pomoči.

V naslednjih letih bo stopnja brezposelnosti upoštevajoč povečano rast števila prebivalcev, kot jo predvideva projekcija SURS (doslej lastna projekcija), ostala visoka. Zaradi večje stopnje aktivnosti prebivalstva, ki se je povečala že leta 2004 in se ohranja na visoki ravni, se bo ob nadaljnjem povečanju števila prebivalcev, kot ga predvideva v napovedih upoštevana projekcija prebivalstva SURS, število aktivnih prebivalcev (to je ponudbe na trgu dela) povečevalo hitreje od števila delovnih mest (to je povpraševanja na trgu dela), zaradi česar se bo stopnja anketne brezposelnosti v naslednjih letih povečala. Predvidevamo, da na 6,6 % v letu 2006, oziroma 6,7 % v letih 2007 in 2008. Hkrati se bo povečevala tudi stopnja zaposlenosti, in sicer na 66,0 % letos ter na 66,2 % in 66,6 % v prihodnjih dveh letih. Stopnja registrirane brezposelnosti pa se bo zaradi zmanjševanja števila tistih registriranih brezposelnih, ki ne iščejo zaposlitve ali je niso pripravljene sprejeti, še naprej zmanjševala (na 9,8 %, 9,6 % oziroma 9,3 %). Po podatkih za marec 2006 je bilo število registriranih brezposelnih že nižje kot marca lani. Znižalo se je na 91.363, kar je 2,9 % manj kot februarja letos in 1,0 % manj kot marca lani (gl. str. 12).

Primanjkljaj tekočega računa plačilne bilance bo v letih 2006–2008 višji od jeseni napovedanega, vendar ostaja v vzdržnih okvirih. V skladu z novimi napovedmi izvozno-uvoznih gibanj v letih 2006 in 2007 bo višji primanjkljaj tekočega računa plačilne bilance (1,7 % BDP oziroma 1,3 % BDP) posledica večjega primanjkljaja v blagovni menjavi glede na predhodne napovedi. V letu 2008 naj bi se primanjkljaj tekočega računa ponovno spustil na 0,9 % BDP, pri čemer bo bilanca blagovno-storitvene menjave praktično uravnotežena, iz naslova večjega črpanja sredstev proračuna EU, ki izhaja iz nove finančne perspektive za obdobje 2007-2013, pa pričakujemo tudi večji presežek v bilanci tekočih transferjev kot v letih 2006–2007. Primanjkljaj na tekočem računu v letu 2008 bo tako v celoti posledica negativnega salda bilance dohodkov od dela in kapitala. Izdatki faktorskih dohodkov že od leta 2002 presegajo prejemke iz tega naslova, kar se bo zaradi reinvestiranih dobičkov ter povečanja plačil obresti za posojila, najeta v tujini, nadaljevalo tudi v srednjeročnem obdobju.

Napoved realne rasti bruto plače na zaposlenega v letu 2006 (2,4 %) predvideva, da se bo v tem letu ohranilo enoodstotno zaostajanje rasti bruto plač za rastjo produktivnosti, v letih 2007 in 2008, ko bo rast plač 2,6- oziroma 2,8-odstotna pa bo to zaostajanje že manjše. Z letom 2005 se je iztekel dogovor o politiki plač za zasebni in javni sektor, glede usklajevalnega mehanizma za plače v prihodnjem srednjeročnem obdobju pa se socialni partnerji še usklajujejo. Zaradi prevzema evra v začetku leta 2007, ki predstavlja skupni cilj, je pričakovati, da bodo socialni partnerji pri dogovarjanju o plačni politiki v obeh sektorjih upoštevali, da je za doseganje tega cilja v letu 2006 potrebno ohranjati večje zaostajanje rasti realne bruto plače na zaposlenega za produktivnostjo dela kot v letih 2007 in 2008, ko se to zaostajanje postopoma zmanjšuje. V zasebnem sektorju bo bruto plača na zaposlenega

Aktualno – Pomladanska napoved in tekoča gospodarska gibanja	Ekonomsko ogledalo	UMAR
	številka 4/2006	str. 4

tako porasla za okoli 3,0 %, medtem ko se bo produktivnost zasebnega sektorja povečala za 4,1 %. V javnem sektorju se bruto plače v letu 2006 še niso začele izplačevati na osnovi novega Zakona o sistemu plač v javnem sektorju. Ocenjena okoli 1-odstotna realna rast bruto plače na zaposlenega zato upošteva, da bo uskladitev izhodiščnih plač le delna, saj še ne bo izveden del uskladitve, ki je namenjen za odpravo nesorazmerij med plačami javnega sektorja. V oceni rasti bruto plače za javni sektor je upoštevano še napredovanje zaposlenih ter 3-odstotni dodatek k plačam v dejavnosti izobraževanja, kot izhaja iz Aneksa h kolektivni pogodbi te dejavnosti. V letu 2007 se bo v zasebnem sektorju bruto plača povečala za okoli 2,9 %. Na osnovi predvidevanj, da se bodo v začetku leta 2007 plače v javnem sektorju začele izplačevati po novem zakonu o sistemu plač javnega sektorja, je v ocenjeni 2,1-odstotni rasti bruto plač upoštevana tudi poraba sredstev za odpravo nesorazmerij med plačami javnega sektorja ter napredovanja. V letu 2008 bo po predvidevanjih zaostajanje rasti plač za rastjo produktivnosti znašalo le še 0,3 o. t. V zasebnem sektorju se bo realna bruto plača povečala za okoli 3 % in v javnem sektorju za okoli 2 %. V javnem sektorju je upoštevano, da se bodo za odpravljanje nesorazmerij, ki bo zaključeno z letom 2009, uporabila še dodatna sredstva poleg dela uskladitvenega odstotka.

Pomladanska napoved predvideva nekoliko hitrejšo znižanje inflacije v letu 2006 kot smo pričakovali jeseni, kar je predvsem posledica ugodnega gibanja inflacije ob koncu leta 2005 in do konca marca 2006, ko je bila napoved pripravljena. Inflacija se je v zadnjem četrtletju 2005 znižala bolj, kot smo pričakovali pri pripravi jesenske napovedi, na kar so vplivale predvsem nižje cene nafte na svetovnem trgu v tem obdobju, njeno zniževanje pa se je glede na primerljivo obdobje lani nadaljevalo tudi v prvem četrtletju letos. Na osnovi predvidene mesečne dinamike rasti cen sicer pričakujemo ponovno rahlo povišanje inflacije v drugem četrtletju, ki pa se bo v drugi polovici leta ponovno umirila. Ohranjanje sedanjih usmeritev ključnih ekonomskih politik, ki so prispevale k znižanju inflacije na raven, ki je zadnje mesece primerljiva s povprečjem držav EU, bo tako v prihodnje omogočilo, da bo rast cen, ki je pod vplivom teh politik, ostala na doseženem nivoju. V napovedi je v skladu s sprejetim Načrtom reguliranih cen za leto 2006 upoštevana stopnja rasti reguliranih cen za 1,2 %, poleg tega pa je v juliju predvideno ponovno povišanje trošarin na tobak in tobačne izdelke. Predvideni prispevki glavnih skupin proizvodov bodo na letni ravni v povprečju znašali 0,2 odstotne točke, pri čemer bistvenih odstopanj ni pričakovati. Ob koncu leta 2006 je tako ob predpostavki ohranjanja cen nafte približno na ravni ob koncu prvega četrtletja ocenjeno, da bo medletna inflacija znašala 2,0 %, povprečna pa 2,1 %. V letih 2007 in 2008 pričakujemo, da se bo povprečna inflacija ustalila na doseženi ravni v letu 2006, medtem ko se bo medletna inflacija predvidoma povišala za 0,1 odstotne točke (na 2,1 % v letu 2007 in na 2,2 % v letu 2008). Z namenom zmanjševanja tveganja, da bi menjava valut pomembneje vplivala na rast cen v letu 2007, se že od začetka marca 2006 izvaja obvezno dvojno označevanje cen. Poleg tega bo vlada tudi v letu 2007, po predvideni vključitvi v evropsko monetarno območje, ohranila protinflacijsko naravnost ključnih usmeritev makroekonomskih politik. V napovedi je v skladu s sprejetim načrtom za leto 2007 upoštevana rast reguliranih cen za 0,9 %. Za leto 2007 je tako kot že letos predvideno povišanje trošarin na tobak in tobačne izdelke. Tudi za leti 2007 in 2008 ocenjujemo, da prispevki glavnih skupin proizvodov na letni ravni v povprečju ne bodo bistveno odstopali od le-teh v letu 2006 (0,2 o. t.). Poleg tega na podlagi podatkov o gibanju cen storitev in blaga, ki se oblikujejo prosto, ter podatkov o gibanju plač v javnem in zasebnem sektorju, pa tudi na podlagi nekaterih novejših empiričnih študij, ocenjujemo, da je Balassa-Samuelsonov učinek nižji od ocenjenega v preteklosti, zato ocenjujemo, da se bo inflacija srednjeročno gibala na ravni 2,2 %.

Predpostavka pomladanske napovedi glede povprečne cene nafte v letu 2006 je 63,5 USD za sodček. Pri tem smo predvideli, da bi se v drugem in tretjem četrtletju gibala okrog 64 USD, proti koncu leta pa bi se spustila proti 63 USD za sodček. Cena sodčka nafte Brent je meseca aprila, v primerjavi z marcem, narasla za 11,5 % in je v povprečju znašala 70,2 USD za sodček. Na rast cene je vplivala kombinacija geopolitičnih dejavnikov, ki jih ob pripravi napovedi sredi marca 2006 ni bilo možno predvideti. Gre predvsem za zaostrovanje napetosti glede iranskih jedrskih načrtov, nadaljevanje izpada četrte nigerijskega izvoza zaradi uporniških napadov na naftno infrastrukturo in padanja zalog bencina v ZDA tik pred začetkom poletne vozne sezone. Omenjeno povišanje cen nafte v aprilu, ki je vplivalo tudi na povišanje cen naftnih derivatov v Sloveniji, pa še ne predstavlja razloga za spreminjanje pomladanske napovedi. Vpliv na gospodarsko aktivnost bi bil namreč občuten šele ob dlje trajajočem povišanju, že ob morebitnem znižanju cen nafte na marčno raven v naslednjih mesecih, pa bi bil vpliv na gospodarsko rast in dolgoročne kazalce inflacije zanemarljiv.

Medletna rast cen življenjskih potrebščin se je v aprilu 2006 povišala, povprečna inflacija, ki se uporablja za preverjanje izpolnjevanja maastrichtskega kriterija za prevzem evra pa je ostala nespremenjena. Cene življenjskih potrebščin so se v aprilu v primerjavi z marcem povišale za 0,8 % (lani v tem mesecu za 0,0 %). Enako kot v marcu sta tudi na rast cen v aprilu najbolj vplivali podražitvi naftnih derivatov ter oblačil in obutve. Vpliv aprilske mesečne inflacije se je odrazil tudi pri inflaciji na medletni ravni, saj se je ta povišala za 0,8 odstotne točke na 2,7 %. Povprečna inflacija (merjena s harmoniziranim indeksom cen življenjskih potrebščin), ki se uporablja kot indikator za izpolnjevanje konvergenčnega merila, je aprila ostala nespremenjena, 2,3-odstotna. Ocenjujemo, da se to merilo v aprilu ne bo bistveno spremenilo in da ga bo Slovenija izpolnjevala že šesti mesec zapored, ter da je, ne glede na relativno visoko rast cen v aprilu, umirjanje inflacije v Sloveniji vzdržno (gl. tudi str. 7).

Podrobnejša obrazložitev pomladanske napovedi gospodarskih gibanj v obdobju 2006–2008 je objavljena na spletnih straneh UMAR (rubrika NOVOSTI): <http://www.gov.si/umar/>

Izdatkovna struktura bruto domačega proizvoda v državah območja evra, primerjava napovedi

Realne stopnje rasti v %	2005	2006 napoved				2007 napoved	
		EK jesen 05	Consensus Forecasts		EK jesen 05	Consensus Forecasts	
			januar 06	april 06		januar 06	april 06
Bruto domači proizvod	1,3	1,9	1,9	2,0	2,1	1,8	1,8
Zasebna potrošnja	1,3	1,4	1,5	1,5	1,9	1,5	1,5
Državna potrošnja	1,3	2,0	1,7	1,7	1,5	1,4	1,3
Bruto investicije v osnovna sredstva	2,1	3,1	3,2	3,6	3,2	2,8	3,0
Izvoz blaga in storitev	3,9	5,0	5,9	6,0	5,0	4,6	4,3
Uvoz blaga in storitev	4,7	5,0	5,8	6,0	5,1	4,7	4,5

Vir podatkov: Evropska komisija (november 2005); Consensus Forecasts (januar, april 2006).

Gospodarska rast v evro območju je lani temeljila predvsem na rasti investicij in je na letni ravni znašala 1,3 % (1,6 % v EU), kar pomeni upočasnitev v primerjavi z letom 2004. Gospodarska rast je v lanskem tretjem četrtletju dosegla najvišjo medčetrletno rast po prvem četrtletju 2004, predvsem zaradi boljšega stanja v Nemčiji in Franciji ter povečane stopnje rasti izvoza. V zadnjih treh mesecih leta se je medčetrletna gospodarska rast precej upočasnila zaradi padca zasebne potrošnje (posledica nižjih razpoložljivih dohodkov gospodinjev zaradi visokih cen nafte), nižjega izvoza in malo manjše rasti investicij. Ta upočasnitev se je sicer izkazala za bolj tehnične oz. statistične narave (prilaganje podatkov glede na število delovnih dni), poleg tega pa medletni kazalci rasti za razliko od medčetrletnih kažejo, da se je hitrost gospodarskega okrevanja v evro območju pospeševala tekom celotnega lanskega leta (1,2 % v Q1; 1,8 % v Q4). Zanesljivost ekonomskega okrevanja signalizirajo tudi izsledki raziskav razpoložena in pričakovani, saj jih večina kaže najvišje vrednosti v zadnjih letih, hkrati pa je optimizem zaslediti v vseh sektorjih.

Na začetku letošnjega leta naj bi se gospodarska rast okrepila in nato naraščala skozi vse leto; na evro območju naj bi na letni ravni znašala 2,0 % (2,2 % v EU). Primerjava med najaktualnejšimi in jesenskimi napovedmi pokaže določene spremembe v dinamiki rasti; napovedi za letos so ostale praktično nespremenjene, kar odraža stabilnost pričakovanih, za naslednje leto pa so bile popravljene navzdol. Glavni motor letošnje rasti bo domače povpraševanje, zlasti zaradi zasebnih investicij, medtem ko bo krepitev zasebne potrošnje bolj postopna v skladu s pričakovanim izboljšanjem stanja na trgu dela in zaupanja potrošnikov. Evropska komisija ugotavlja, da je ključ do trajnega okrevanja na evro območju rast zasebne potrošnje, na katero bolj kot zaupanje potrošnikov ali gibanje plač vpliva razpoložljiv dohodek gospodinjev, ki pa je lani beležil najmanjšo rast v tem desetletju (1 %). Spodbuda k rasti zasebne potrošnje bo prišla ob koncu leta, saj je v Nemčiji za 1. januar 2007 napovedan dvig stopnje DDV za tri odstotne točke, kar naj bi povečalo potrošnjo ob koncu leta, vendar bo ta korak negativno vplival na rast prihodnje leto. To je tudi eden izmed glavnih razlogov za spremenjeno pričakovano dinamiko gospodarske rasti v pomladnih napovedih v primerjavi z jesenskimi.

Ob visoki rasti svetovnega gospodarstva in trgovine naj bi se rast izvoza letos občutno pospešila, vendar bo ob rasti domačega povpraševanja višja tudi rast uvoza, tako da bo prispevek zunanje trgovine k rasti BDP letos še naprej negativen. Izvozniki iz evro območja so v zadnjih dveh letih izgubili precejšen tržni delež na svojih izvoznih trgih, tudi zaradi visoke vrednosti evra. Kombinacija višje rasti svetovnega gospodarstva od pričakovane v drugi polovici lanskega leta, ki naj bi se nadaljevala tudi letos ter deprecijacija evra proti dolarju od pomladi naprej, naj bi pomagala izboljšati konkurenčnost izvoznikov, ki bi tako lahko nadoknadili izgube v tržnih deležih iz preteklih let. Ob hkratni visoki pričakovani rasti uvoza bo prispevek zunanje trgovine k rasti BDP še naprej ostal negativen, čeprav se bo letos zmanjšal, naslednje leto pa bi lahko že pozitivno prispeval k rasti gospodarstva.

Graf: Medletne stopnje gospodarske rasti v nekaterih državah EMU po četrtletjih, v %

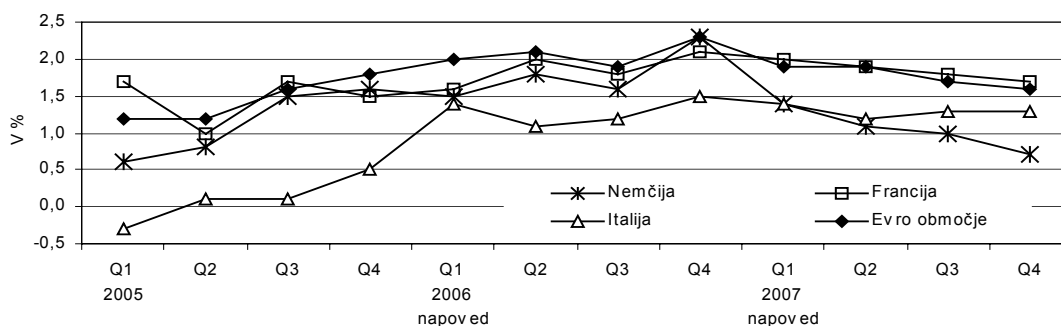

Vir podatkov: Eurostat, Consensus Forecasts (april 2006). Opomba: od Q1 2006 naprej napovedi Consensusa.

Ekonomski odnosi s tujino

Ekonomsko ogledalo

UMAR

številka 4/2006

str. 6

Plačilna bilanca Slovenije, I–II 2006, v mio EUR	Prilivi	Odlivi	Saldo ¹	Saldo, I–II 2005
Tekoče transakcije	3.139,0	3.152,4	-13,5	-53,3
Blagovna menjava (FOB)	2.491,8	2.562,9	-71,1	-99,7
Storitve	454,8	329,5	125,3	109,9
Dohodki od dela in kapitala	108,1	120,6	-12,5	-6,0
Tekoči transferji	84,3	139,4	-55,1	-57,5
Kapitalski in finančni račun	930,2	-890,7	39,5	31,3
Kapitalski račun	22,7	-24,8	-2,1	-1,4
Kapitalski transferji	21,4	-24,4	-3,0	-2,3
Patenti, licence	1,3	-0,4	0,9	1,0
Finančni račun	907,5	-865,9	41,6	32,7
Neposredne naložbe	-15,1	-105,3	-120,4	-130,8
Naložbe v vrednostne papirje	161,9	-282,7	-120,8	-102,3
Finančni derivativi	-0,3	6,9	6,6	-1,8
Ostale naložbe	761,0	-256,9	504,1	399,8
Terjatve	80,9	-195,3	-114,4	-113,0
Obveznosti	680,1	-61,6	618,5	512,8
Mednarodne denarne rezerve	0,0	-227,9	-227,9	-132,2
Statistična napaka	0,0	-26,0	-26,0	22,0

Vir podatkov: BS. Opomba: ¹negativni predznak v saldu pomeni presežek uvoza nad izvozom pri tekočih transakcijah ter povečanje imetij pri kapitalskih transakcijah in zunanji poziciji centralne banke.

V začetku letošnjega leta so se nadaljevala ugodna gibanja v mednarodni menjavi. Izvoz blaga in storitev se je v dveh letošnjih mesecih v primerjavi z istim obdobjem lani nominalno povečal za 18,9 % (blago za 19,2 %, storitve za 17,5 %), uvoz blaga in storitev pa za 17,2 % (blago za 17,0 %, storitve za 18,9 %). **Blagovni izvoz** v države EU se je nominalno povečal za 17,9 %, v države nečlanice pa za 21,6 %. Razpoložljivi podatki o januarskem regionalnem izvozu kažejo, da se je med pomembnejšimi zunanjetrgovinskimi partnericami v EU izvoz najbolj okrepil v Veliko Britanijo (za 42,0 %), Italijo (za 22,0 %) in Avstrijo (za 17,3 %), med nečlanicami pa na Hrvaško (za 23,4 %), v Srbijo (za 41,2 %) in Rusijo (za 72,6 %). **Uvoz blaga** se je v prvih dveh mesecih v primerjavi z istim obdobjem lani nominalno povečal za 16,6 % (iz držav EU za 10,8 %, iz držav nečlanice za 41,4 %). Po razpoložljivih januarskih podatkih o **namenski strukturi** se je najbolj povečal uvoz proizvodov za široko porabo (za 23,3 %). Visoka je bila tudi rast uvoza proizvodov za vmesno porabo (18,4 %), kar je bilo posledica okrepitve proizvodnje predelovalnih dejavnosti, medtem ko se je uvoz proizvodov za investicije na medletni ravni znižal (za 10,7 %). **Primanjkljaj v trgovinski bilanci** je bil v dveh mesecih letos nižji kot v istem obdobju lani, saj je povečanje blagovnega presežka v menjavi z državami nečlanicami več kot kompenziralo večji blagovni primanjkljaj v menjavi z državami EU. Zaradi ugodnih rezultatov v vseh treh osnovnih kategorijah storitev – večji presežek v menjavi transporta in turizma ter manjši primanjkljaj v menjavi ostalih storitev – se je **presežek v storitveni menjavi** v primerjavi z istim obdobjem lani povečal. **Blagovno-storitveni presežek**, ki je v prvih dveh letošnjih mesecih znašal 54,1 mio EUR (lani v istem obdobju 10,2 mio EUR), ni zadoščal za kritje primanjkljaja v bilancah tekočih transferjev in faktorskih dohodkov. **Saldo tekočega računa plačilne bilance** je tako izkazoval primanjkljaj, ki pa je bil precej nižji kot v istem obdobju lani (gl. tabelo).

Na kapitalskem in finančnem računu se ohranjajo trendi iz lanskega leta. Finančne transakcije s tujino (brez mednarodnih denarnih rezerv) so v prvih dveh letošnjih mesecih izkazovale 269,5 mio EUR neto pritoka kapitala (v istem obdobju lani 164,9 mio EUR). Največji pritek kapitala so predstavljale vloge nerezidentov v bankah (549,6 mio EUR), največji odtok kapitala pa naložbe v tuje vrednostne papirje (282,7 mio EUR). Pri slednjih so prevladovali lastniški vrednostni papirji zasebnega sektorja (ostalih sektorjev in bank). Nadaljnje povečevanje izvoza kapitala v obliki vrednostnih papirjev je lahko posledica omejenih naložbenih možnosti, deloma pa tudi nižje donosnosti slovenskega kapitalskega trga (gl. str. 10). **Mednarodne denarne rezerve** Slovenije so se na osnovi tekočih in finančnih transakcij povečale za 227,9 mio EUR. Konec februarja je stanje mednarodnih denarnih rezerv znašalo 7.112,7 mio EUR, stanje deviznih rezerv poslovnih bank pa 2.056,4 mio EUR. K povečanju bruto zunanjskega dolga, ki je konec februarja znašal 20.182 mio EUR, in se je v primerjavi s koncem leta 2005 povečal za 617 mio EUR, so večinoma prispevale banke z vlogami nerezidentov in najemanjem posojil v tujini.

Graf: **Tekoči račun plačilne bilance (januar 2005–februar 2006), v mio EUR**

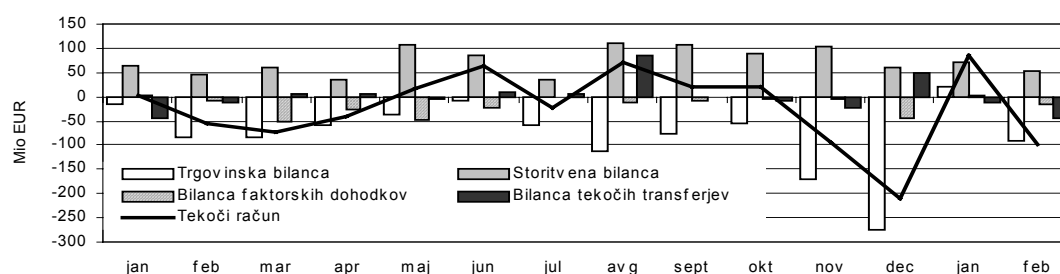

Vir podatkov: BS, preračuni UMAR.

Cenovna gibanja in politika

Ekonomsko ogledalo

UMAR

številka 4/2006

str. 7

Indeksi cen	2005		2006		
	XII 2005/ XII 2004	Φ (I 05–XII 05)/ Φ (I 04–XII 04)	III 2006/ II 2006	III 2006/ III 2005	Φ (IV 05–III 06)/ Φ (IV 04–III 05)
Cene življenjskih potrebščin (CPI)	102,3	102,5	100,8	101,9	102,4
Blago	102,0	102,2	100,9	101,4	102,2
Goriva in energija	110,1	111,9	99,5	110,5	112,2
Drugo	100,2	100,1	101,2	99,2	99,8
Storitve	103,0	103,2	100,7	103,1	102,8
Cene življenjskih potrebščin (HICP)	102,3	102,5	100,7	102,0	102,3
Regulirane cene¹	107,7	110,0	99,6	107,9	110,2
Energija	109,8	112,6	99,3	110,3	113,1
Drugo	103,0	104,1	100,2	101,7	102,8
Osnovna inflacija²					
Odrezano povprečje	103,1	102,5	100,3	103,6	102,8
Brez hrane in energije	100,8	101,0	101,0	100,9	100,6
Cene industrijskih proizvodov (IPI)	101,8	102,7	100,4	102,0	102,1
Vmesna poraba	102,0	103,2	100,7	103,1	102,5
Investicije	101,5	103,1	99,5	99,3	101,6
Široka poraba	101,6	102,0	100,5	101,5	101,7
Cene v EMU					
Cene življenjskih potrebščin (MUICP)	102,2	102,2	100,6	102,2	102,3
Brez hrane, energije, tobaka in alkohola	101,4	101,4	100,7	101,3	101,3
Cene industrijskih proizvodov (IPI)	104,5	104,1	100,5 ³	105,4 ³	104,4 ³

Vir podatkov: CPI, HICP, IPI: SURS; nadzorovane cene, osnovna inflacija: ocena UMAR; MUICP, IPI v EU: Eurostat (začasni podatki) in preračun UMAR. Opombe: številke se zaradi zaokroževanj ne seštevajo vedno; ¹zaradi sprememb indeksa reguliranih cen v letu 2005 podatki med posameznimi leti niso neposredno primerljivi; ²osnovna inflacija, merjena z odrezanim povprečjem, je lahko višja od inflacije, merjene s CPI, zaradi višjega absolutnega prispevka cen izvzetih skupin proizvodov, ki so se znižale, v primerjavi z absolutnim prispevkom cen izvzetih skupin proizvodov, ki so se zvišale; ³podatek za predhodni mesec.

Mesečna inflacija v marcu je bila nižja kot marca lani. Cene življenjskih potrebščin so se v marcu v primerjavi s februarjem povišale za 0,8 %, lani v tem mesecu pa je bila mesečna rast cen za 0,3 odstotne točke višja in je znašala 1,1 % (lani je bilo povišanje cen najvišje prav v marcu). Medletna inflacija je marca letos znašala 1,9 %, v prvih treh mesecih letos pa so se cene v primerjavi z decembrom 2005 skupaj v povprečju povišale za 0,7 %.

Skoraj celotna rast cen v skupini obleka in obutev. Na nihanja cen življenjskih potrebščin v posameznih mesecih vplivajo predvsem sezonski dejavniki. Vpliv prehoda v novo sezono je bil v skupini obleka in obutev največji prav v marcu. Cene so v primerjavi s februarjem porasle kar za 10,6 %, kar je k skupni mesečni inflaciji prispevalo slabe 0,9 odstotne točke. Ne glede na visoko rast cen v marcu so bile cene obleke in obutve še vedno nižje kot v decembru 2005 (za 1,4 %), v primerjavi z lanskim marcem pa so bile višje za 0,1 %. Do zvišanja cen je prišlo tudi v skupini raznovrstno blago in storitve, kjer so se cene predvsem zaradi prehoda na nov sistem dopolnilnega zdravstvenega zavarovanja zvišale za 1,8 %, v skupini stanovanjska oprema so se zvišale za 1,4 %, obe skupini pa sta k skupni rasti cen prispevali vsaka po 0,1 odstotne točke. Znižanje cen je bilo zabeleženo v več skupinah, najbolj pa so se znižale cene v skupini prevoz (za 0,8 %) predvsem kot posledica znižanja cen avtomobilov, ki so padle za 2,3 %, in so skupno raven cen znižale za dobre 0,1 odstotne točke.

Povprečna inflacija (HICP) v Sloveniji se še naprej znižuje. V marcu se je glede na februar povprečna inflacija v Sloveniji znižala za nadaljnje 0,1 odstotne točke, na 2,3 %. Slovenija tako izpolnjuje maastrichtski inflacijski kriterij že peti mesec zapored, saj je njegova vrednost marca znašala 2,6 %. Povprečna inflacija v Sloveniji se tako še naprej zadržuje pod konvergenčnim merilom, odstopanje pa se iz meseca v mesec povečuje. V marcu je bila namreč slovenska povprečna inflacija za 0,3 odstotne točke nižja od merila, v februarju pa je bila nižja za 0,2 odstotne točke. Glede na povečevanje odstopanja povprečne inflacije od konvergenčnega merila menimo, da bo Slovenija to merilo izpolnjevala tudi v aprilu. V poročilih o pripravljenosti Slovenije na prevzem evra, ki ju bosta v tednu od 15. do 19. maja objavili ECB in EK, aprilski podatek o inflaciji za Slovenijo sicer ne bo več upoštevan, ne glede na to pa menimo, da ga bosta inštituciji neformalno obravnavali kot dodatno informacijo o cenovnih gibanjih v Sloveniji.

Nestabilnost cen nafte na svetovnih trgih predstavlja tveganje pri zagotavljanju stabilnosti cen v Sloveniji. Rast cen nafte na svetovnih trgih v večji meri kot v minulem letu preko rasti cen tekočih goriv v Sloveniji vpliva na skupno rast cen v Sloveniji, saj je delež naftnih derivatov v CPI v letošnjem letu večji kot lani.

Graf: Prispevek cen posameznih skupin k inflaciji v prvem četrtletju v primerjavi z decembrom 2005

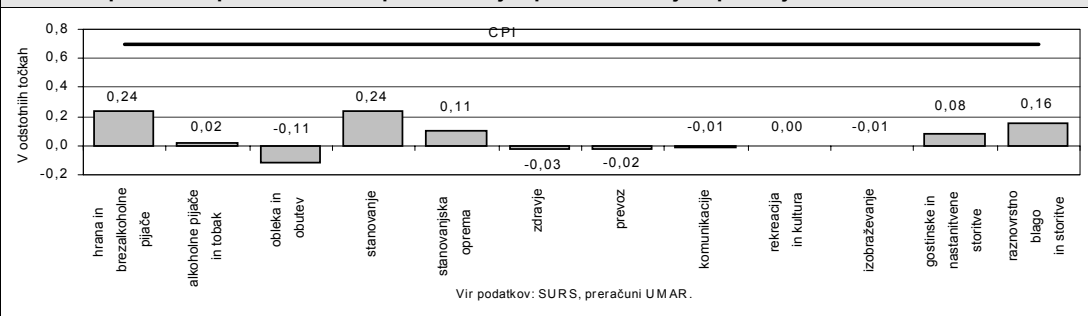

Denarni trg – varčevanje prebivalstva

Ekonomsko ogledalo

UMAR

številka 4/2006

str. 8

Prihranki prebivalstva v bankah in vzajemnih skladih domačih upravljalcev	Nominalni zneski, v mrd SIT		Realne stopnje rasti, v %		
	31. XII 2005	31. III 2006	31. III 2006/ 28. II 2006	31. III 2006/ 31. XII 2005	31. III 2005/ 31. XII 2004
Celotni prihranki, skupaj	2.475,4	2.485,6	-0,6	0,2	-0,6
Tolarski prihranki, skupaj	1.519,6	1.518,4	-1,3	-0,7	-1,6
Vpogledne vloge	716,2	728,9	1,3	1,1	-0,1
Kratkoročne vloge	673,3	652,7	-5,5	-3,7	-3,0
Dolgoročne vloge	129,4	135,3	5,6	3,9	-1,3
Devizni prihranki, skupaj	955,8	967,2	0,4	1,4	0,6
Kratkoročne in vpogledne vloge	858,8	864,8	0,2	0,9	0,4
Dolgoročne vloge	97,0	102,5	2,0	6,0	1,5
Vzajemni skladi	329,6	345,8	1,2	4,2	5,6

Vir podatkov: Bilten BS, preračuni UMAR. Opomba: zaradi prehoda od poročanja po slovenskih računovodskih standardih na poročanje po mednarodnih računovodskih standardih podatki za leto 2006 niso popolnoma primerljivi s podatki iz preteklih obdobj.

Po tem ko se je realni obseg vlog prebivalstva v bankah v prvih dveh mesecih letos rahlo krepil, je v marcu realno upadel. Takšno gibanje je predvsem posledica upada tolarskih vlog, medtem ko se realen obseg deviznih vlog še naprej postopoma krepi. Kljub mesečnemu upadu je bil realen obseg vlog še vedno malenkost višji kot ob koncu preteklega leta. Neto priliv vlog prebivalstva v bankah je v prvem četrtletju letos dosegel vrednost 10,2 mrd SIT, v istem obdobju lani pa je bil zabeležen neto odliv, in sicer v višini 0,5 mrd SIT.

V marcu je realni obseg tolarskih vlog beležil največji mesečni upad v zadnjih dvanajstih mesecih. Razlog za takšno gibanje gre iskati predvsem v 6,1-odstotnem realnem znižanju vlog vezanih od 31 dni do enega leta. Obseg preostalih tolarskih vlog se je okrepil; še najbolj so porasle dolgoročne vloge, ki so po dveh mesecih zniževanja dosegle kar 5,6-odstotno realno rast. Ob velikem skupnem realnem upadu je celotni obseg tolarskih vlog prebivalstva za 0,7 % zaostajal za ravno iz konca preteklega leta. Tolarske vloge so v prvem četrtletju letos beležile neto odliv v višini 1,2 mrd SIT, medtem ko je v istem obdobju lani njihov neto odliv dosegel vrednost 7,2 mrd SIT.

Obseg deviznega varčevanja se je na mesečni ravni krepil skozi celotno prvo četrtletje. Tako je četrtletna realna rast za 0,8 odstotne točke preseгла rast iz istega obdobja lani, a še vedno ostaja na nizki ravni. Neto priliv deviznih vlog je v tem obdobju dosegel vrednost 11,5 mrd SIT in s tem bil za dobri dve tretjini višji kot v istem obdobju lani.

Neto tokovi v vzajemne sklade domačih upravljalcev so se v marcu že drugi mesec zapored krepili ter bili s 4,9 mrd SIT na najvišji ravni po juniju lani. V prvem četrtletju so tako domači vzajemni skladi imeli za 7 mrd SIT neto prilivov, kar pa dosega le slabo polovico vrednosti iz preteklega leta. Največ, kar 19,2 mrd SIT neto prilivov so imeli delniški vzajemni skladi, kar je 3,2-krat več kot v istem obdobju lani, na drugi strani pa so mešani vzajemni skladi beležili neto odliv, in sicer v višini 12,1 mrd SIT. Še naprej se krepi število tistih vzajemnih skladov, ki več kot polovico zbranih sredstev nalagajo v tuje vrednostne papirje; konec marca jih je bilo od 66 vzajemnih skladov domačih upravljalcev takšnih že 33. Samo njihov neto tokovi so v treh mesecih letos dosegli vrednost 16,6 mrd SIT, kar je 3,2-krat več kot v istem obdobju lani. Pomemben dejavnik nižjih celotnih neto prilivov v »domače« vzajemne sklade so tudi vzajemni skladi tujih upravljalcev, ki se v Sloveniji okrepljeno tržijo že od druge polovice leta 2004, saj se je po nekaterih ocenah celotna vrednost njihovih neto prilivov približala 50 mrd SIT. Obseg sredstev vzajemnih skladov je konec marca dosegel vrednost 345,8 mrd SIT in je bil nominalno za 4,9 % višji kot ob koncu preteklega leta. Sredstva v vzajemnih skladih so tako konec marca dosegala že 13,9 % vlog prebivalstva pri bankah. Vzajemni skladi so v prvem četrtletju na mesečni ravni vedno dosegli pozitivno donosnost. Vrednost točk vzajemnih skladov je v prvem četrtletju letos v povprečju dosegla 2,7-odstotno rast, najdonosnejši pa so bili s 4,5 % skladi skladov. Povprečna tehtana medletna donosnost vzajemnih skladov domačih upravljalcev se krepi že drugi mesec zapored in je bila v marcu na ravni 9,1 %.

Graf: Neto tokovi v vzajemne sklade in medletne tehtane povprečne donosnosti

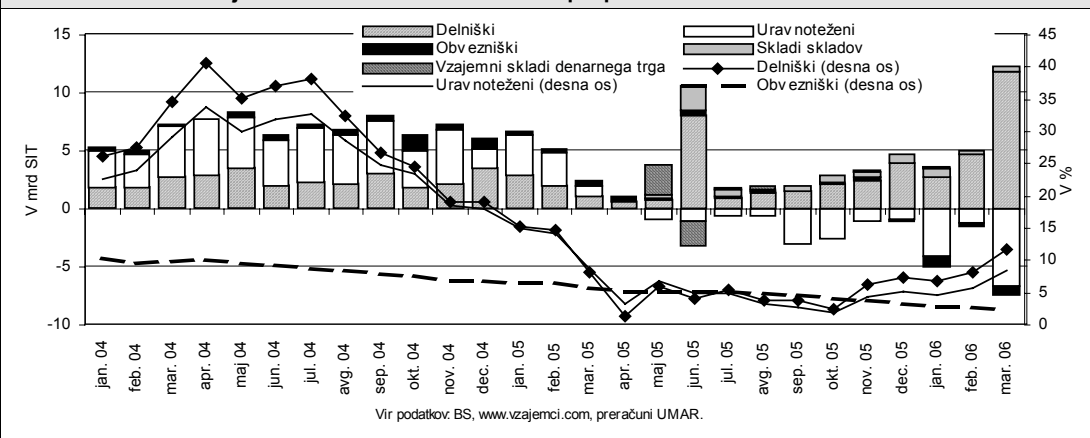

Vir podatkov: BS, www.vzajemci.com, preračuni UMAR.

Denarni trg – krediti

Ekonomsko ogledalo

UMAR

številka 4/2006

str. 9

Obseg kreditov domačih bank	Nominalni zneski, v mrd SIT		Realna rast kreditov, v %		
	31. XII 2005	31. III 2006	31. III 2006/ 28. II 2006	31. III 2006/ 31. XII 2005	31. III 2005/ 31. XII 2004
Kreditni skupaj	3.684,7	3.936,8	2,4	7,3	5,9
Tolarski krediti skupaj	2.091,8	2.126,5	-0,2	1,0	1,2
Kreditni podjetjem in DFO	1.089,4	1.106,6	0,1	0,9	1,3
Okvirni, kratkoročni	552,8	577,0	1,7	3,7	2,4
Dolgoročni	536,6	529,6	-1,6	-2,0	0,2
Kreditni prebivalstvu	867,6	885,2	0,8	1,4	1,8
Okvirni, kratkoročni	147,8	147,9	2,0	-0,6	2,4
Dolgoročni	719,9	737,3	0,5	1,7	2,2
Kreditni državi	134,8	134,7	-7,8	-0,7	-4,1
Okvirni, kratkoročni	12,0	29,9	-31,4	148,7	44,8
Dolgoročni	122,8	104,8	2,3	-15,3	-5,8
Devizni krediti	1.592,8	1.810,3	5,0	13,9	13,1
Podjetjem in DFO	1.453,5	1.642,8	4,6	13,3	12,5
Prebivalstvu	114,9	144,0	9,9	25,7	57,8
Državi	24,4	23,4	-0,8	-4,0	-24,8

Vir podatkov: Bilten BS, preračuni UMAR. Opombi: DFO: druge finančne organizacije; zaradi prehoda od poročanja po slovenskih računovodskih standardih na poročanje po mednarodnih računovodskih standardih podatki za leto 2006 niso popolnoma primerljivi s podatki iz preteklih obdobj.

Visoka rast kreditov domačih bank nebančnemu sektorju se je po zaslugi 5-odstotne rasti obsega deviznih kreditov nadaljevala tudi v marcu, rast pa je nekoliko znižalo le neto odplačevanje kreditov države (gl. tabelo). Skupni mesečni neto tokovi so v tem mesecu dosegli vrednost 98,2 mrd SIT, kar je največ od leta 1991 dalje. Tako so neto tokovi v prvih treh mesecih v primerjavi z istim obdobjem lani realno porasli za 44,1 % in dosegli vrednost 252,1 mrd SIT. Od tega je bilo več kot 85 % neto tokov deviznih kreditov. Medletna rast deviznih kreditov, ki predstavljajo že 46,0 % vseh kreditov bank nebančnemu sektorju (ob koncu preteklega leta 43,2 %), se tako še naprej ohranja na visoki ravni in je konec marca dosegla 65,4 %. Obseg tolaških kreditov je na medletni ravni realno porasel za manj kot odstotek.

Podjetja in DFO so se tudi v marcu pretežno zadolževala z deviznimi krediti. Njihovi neto tokovi so v prvem četrtletju letos s 189,3 mrd SIT predstavljali več kot 90 % celotnega neto zadolževanja podjetij in DFO ter tako realno za 60,3 % presegle vrednost iz istega obdobja lani. Devizni krediti so konec marca tako predstavljali že skoraj 60 % vseh kreditov domačih bank podjetjem in DFO. Pomen tolaških kreditov še naprej upada, saj je rast v prvem četrtletju letos za 0,4 odstotne točke zaostala za že tako nizko ravno iz primerljivega obdobja lani. Njihovi neto tokovi so v prvem četrtletju letos dosegli vrednost 17,2 mrd SIT in bili realno za skoraj dve petini nižji kot v istem obdobju lani. Podjetja se s tolaškimi krediti zadolžujejo predvsem v obliki okvirnih in kratkoročnih kreditov (njihova rast je v prvem četrtletju letos za 1,2 odstotne točke preseгла rast iz istega obdobja v letu 2005), medtem ko so dolgoročne kredite neto odplačevala vse tri mesece letošnjega leta.

Poleg splošne dinamike se je zadolževanje prebivalstva zaradi sezonskih dejavnikov v marcu precej okrepilo. Kredite so neto najemali v višini 27,0 mrd SIT, kar je najvišja vrednost od leta 1991 dalje. Obseg tolaških kreditov je na mesečni ravni porasel za 0,8 %. To je sicer druga najvišja rast v zadnjih šestih mesecih, a je vseeno najnižja izmed primerljivih obdobj v zadnjih štirih letih, kar je deloma tudi posledica substitucije z ugodnejšimi deviznimi krediti. Krepijo se samo dolgoročni tolaški krediti, ki predstavljajo že 83,3 % vseh tolaških kreditov prebivalstvu, okvirni in kratkoročni krediti pa so bili konec marca realno na nižji ravni kot ob koncu preteklega leta, kar je posledica realnega upada v prvih dveh mesecih letos. Neto tokovi tolaških kreditov so marca dosegli 14,1 mrd SIT, medtem ko so v prvem četrtletju letos znašali 17,6 mrd SIT in so bili realno za skoraj četrtino nižji kot v istem obdobju lani. Še naprej se močno krepijo devizni krediti, ki so tako v prvem četrtletju letos realno porasli za dobro četrtino. Njihovi neto tokovi so bili v prvih treh mesecih letos realno za 1,2-krat višji kot v istem obdobju lani in so znašali 29,2 mrd SIT ter tako dosegli 62,4 % vseh neto tokov kreditov prebivalstva. Celotni neto tokovi so bili realno za skoraj tretjino višji kot v primerljivem obdobju lani.

Graf: Neto tokovi tolaških in deviznih kreditov domačih bank

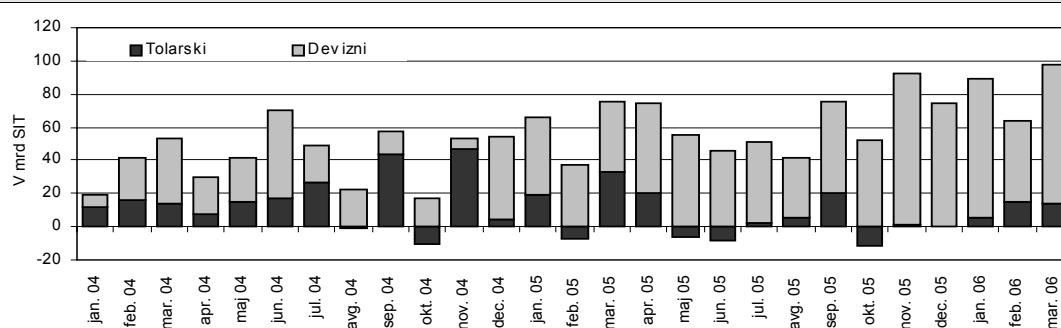

Vir podatkov: BS, preračuni UMAR.

Borza	Ekonomsko ogledalo	UMAR
	številka 4/2006	str. 10

Promet in tržna kapitalizacija na Ljubljanski borzi d.d.	Celoten promet, I-III 2006		Tržna kapitalizacija, 31. III 2006	
	v mrd SIT	Stopnje rasti, v % I-III 2006/I-III 2005	v mrd SIT	Stopnje rasti, v % 31. III 2006/31. III 2005
Skupaj	228,6	118,3	3.239,8	5,6
Borzna kotacija				
Skupaj	65,1	-12,7	2.424,5	13,8
Delnice	57,7	7,9	1.237,5	3,2
Obveznice	7,4	-64,9	1.186,9	27,6
Prosti trg				
Skupaj	19,3	1,5	674,4	-4,5
Delnice	10,0	10,2	384,2	-18,8
Obveznice	9,3	-6,3	290,2	24,6
Delnice investicijskih družb	7,0	-37,2	140,9	-39,1
TUVL (trg uradnih vzdrževalcev likvidnosti)¹				
Skupaj	135,8	-	-	-
Obveznice	86,9	-	-	-
Kratkoročni vrednostni papirji	48,9	-	-	-

Vir podatkov: LBo, lastni izračuni. Opomba: ¹ podatki so od septembra 2005 dalje.

Zniževanje indeksov na Ljubljanski borzi se je nadaljevalo tudi v prvem četrtletju letos. Vrednost osrednjega indeksa SBI20 se je znižala za 4,1 %. Nekoliko manj, in sicer za 2,3 %, je upadla vrednost indeksa investicijskih skladov PIX. Potem ko se je vrednost indeksa obveznic BIO v preteklem letu še rahlo zviševala (za 0,9 %), je v prvem četrtletju upadla za 2,8 %, kar je največji upad po zadnjem četrtletju leta 1996. V začetku aprila je dogajanje na Ljubljanski borzi popestrila ponudba tujega vlagatelja za nakup skoraj četrtinskega deleža družbe, ki kotira na Ljubljanski borzi, vendar je bila ponudba kasneje umaknjena. Vrednost indeksa SBI20 (s 1. 4. 2006 je prišlo do revizije njegove sestave) je samo v prvem tednu objave ponudbe porasla za 8,2 %, kasneje se je rast nekoliko umirila, a je kljub temu aprila na mesečni ravni dosegla 10,8 %, kar je največ po marcu leta 2002, ko je njegova vrednost porasla kar za 15,2 %.

Obseg celotne tržne kapitalizacije se je krepil že drugo četrtletje zapored in je v prvem trimesečju letos porasel za 0,9 % ter s tem za 0,3 odstotne točke presegel rast iz istega obdobja lani. Še najbolj, za 1,9 %, se je okrepila tržna kapitalizacija obveznic, rast pa se je v primerjavi s prvim četrtletjem lani več kot prepolovila. Tržna kapitalizacija delnic (brez ID-ov) je dosegla 1,1-odstotno rast. Takšno gibanje je predvsem posledica 3-odstotne rasti tržne kapitalizacije družb iz borzne kotacije, medtem ko se je vrednost delnic prostega trga (brez ID-ov) znižala za 8,8 %, kar je največji upad po koncu leta 1997. Tržna kapitalizacija delnic ID-ov je v prvem trimesečju upadla točno za desetino, kljub temu da je število ID-ov ostalo nespremenjeno. Relativna velikost tržne kapitalizacije delnic glede na BDP se je v letu 2005 znižala prvič po letu 1994 in dosegla raven 24,5 %, kar je za 2,8 odstotne točke manj kot leto pred tem. Za nadaljnji razvoj slovenskega trga kapitala bi bilo tako nujno na borzo uvrstiti nekatera večja podjetja, ki so še vedno v pretežni državni lasti ter s tem okrepiti ponudbo likvidnih vrednostnih papirjev.

Vrednost celotnega prometa na Ljubljanski borzi (vključno s TUVL) je v prvem četrtletju letos dosegla vrednost 228,6 mrd SIT. To je sicer za 1,2-krat več kot v istem obdobju lani, vendar pa skoraj 60 % vrednosti predstavlja promet na TUVL. Brez njega bi vrednost prometa dosegla le 92,8 mrd SIT, kar pa je za dobro desetino manj kot v istem obdobju lani. Upad je posledica manjšega obsega trgovanja s svežnji, saj je vrednost prometa na tem segmentu trga upadla za slabo petino. Pri poslih s svežnji je za skoraj 60 % upadel promet z obveznicami, kar je razumljivo, saj se je velik del trgovanja preselil na TUVL. Promet brez svežnjev je v prvem četrtletju letos porasel za 0,4 %.

Tudi v prvem četrtletju letos se je nadaljevala rast indeksov na pomembnejših tujih trgih kapitala. Najbolj se je okrepila vrednost indeksa pariške borze, ki je del Euronexta, saj je njegova vrednost v primerjavi s koncem leta 2005 porasla za 10,7 %, z 10,3-odstotno rastjo pa ji je sledil osrednji indeks frankfurtske borze.

Graf: Medletne stopnje rasti indeksov na Ljubljanski borzi

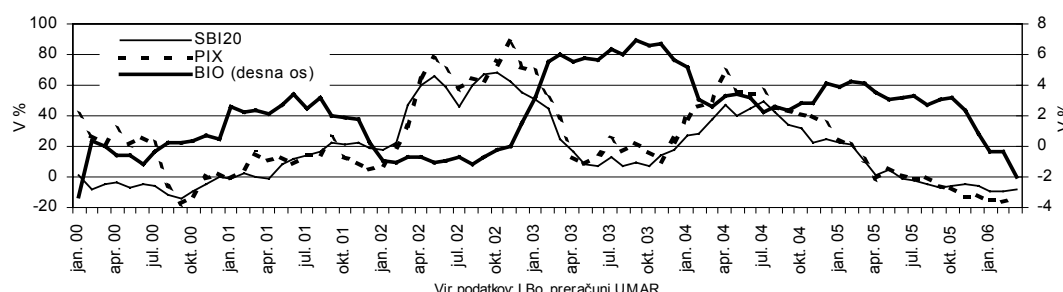

Javnofinančni prihodki

Ekonomsko ogledalo

UMAR

številka 4/2006

str. 11

Javnofinančni prihodki	I-III 2006, v mio SIT	Indeksi rasti, nominalno			Struktura I-III	
		III 2006/ II 2006	III 2006/ Φ 2005	I-III 2006/ I-III 2005	2005	2006
Davek od dobička	31.287,4	104,8	89,6	118,5	4,3	4,8
Dohodnina	99.072,6	104,9	102,9	106,9	15,0	15,2
Domači davki na blago in storitve	219.769,8	76,8	77,6	103,3	34,4	33,8
V tem:						
Davek na dodano vrednost	156.654,9	67,8	72,9	103,7	24,4	24,1
Trošarine ¹	50.871,2	100,3	83,2	93,0	8,8	7,8
Carine in uvozne dajatve	2.638,1	182,2	160,8	123,7	0,3	0,4
Prispevki za socialno varnost	238.986,3	101,4	101,8	106,2	36,3	36,8
Ostali javnofinančni prihodki	58.127,2	112,2	89,6	96,6	9,7	8,9
Javnofinančni prihodki skupaj	649.881,4	94,8	92,2	104,9	100,0	100,0

Vir podatkov: APP, UJP, Poročilo B-2 (bruto vplačila). Opomba: ¹Podatek je korigiran za časovno usklajevanje vplačil trošarin.

V prvih treh mesecih so se javnofinančni prihodki glede na isto obdobje lani realno povečali za 2,8 %. Po znatnem zmanjšanju v februarju (realno za 7,5 %) so se marca javnofinančni prihodki v primerjavi s februarjem realno zmanjšali še za 6 %, kar je skladno z večletno mesečno dinamiko vplačil javnofinančnih prihodkov na začetku leta.

Prihodki od davka na dodano vrednost (DDV) so se v prvih treh mesecih glede na isto lansko obdobje realno povečali za 1,6 %. Prilivi davka na dodano vrednost so bili najbolj neugodni januarja, ko so bili glede na lanski januar realno nižji za 3,4 %. Februarja in predvsem marca so se glede na iste lanske mesece nekoliko okrepili. Prilivi davka na dodano vrednost so v februarju in marcu nekoliko skromnejši, ker se nanašajo na promet v januarju oz. februarju, ki je sezonsko šibkejši. Januarja je začela veljati tudi sprememba zakona o davku na dodano vrednost, s katero je bila pri določenih zavezcih uvedena možnost obračunavanja davka na dodano vrednost na podlagi plačil, kar bo nekoliko zmanjšalo prihodke iz davka na dodano vrednost.

Prihodki od trošarin (korigirani za usklajevanje vplačil trošarin) so bili marca približno na februarski ravni, v prvih treh mesecih pa so se glede na isto obdobje lani realno zmanjšali za skoraj 9 %. Ta padec je predvsem posledica zmanjševanja trošarin na mineralna olja, ki so do julija lani zaradi blaženja nihanja cen naftnih derivatov dosegle minimalno dopustno vrednost po evropski direktivi. V strukturi trošarin po trošarinskih izdelkih je v prvih treh mesecih odpadlo na trošarine na mineralna olja 67,5 %, na tobak in tobačne izdelke 26,1 % in na alkohol in alkoholne izdelke 6,4 %. Glede na isto lansko obdobje se je povečal delež trošarin na tobak in tobačne izdelke ter na alkohol in alkoholne izdelke, zmanjšal pa delež trošarin na mineralna olja.

V prvih treh mesecih so se prihodki iz davkov in prispevkov, ki so vezani na plače, realno povečali za 2,7 %. Prihodki od prispevkov za socialno varnost so se ob nespremenjenih stopnjah v prvih treh mesecih glede na isto lansko obdobje realno povečali za 4,0 %. V prvih treh mesecih so bili prihodki od dohodnine glede na isto obdobje lani realno višji za 4,7 %. V tem so bile akontacije davka od dohodka iz zaposlitve realno višje za 4,3 %, kar za 9,5 % pa so se povečale akontacije dohodnine iz drugih dohodkov, predvsem od dohodkov iz premoženja, iz dejavnosti in od dobička iz kapitala. Poračuni dohodnine so bili minimalni in na enaki realni ravni kot v lanskih treh mesecih. Znižanje stopenj davka na izplačane plače je zmanjšalo prihodke iz tega davka. Po dvigu spodnje meje obdavčitve plač (septembra 2004) so se z letom 2006 znižale stopnje davka na izplačane plače po posameznih razredih od 3,8 %, 7,8 % in 14,8 % na 3 %, 6,3 % in 11,8 %, kar je v prvih treh mesecih letos glede na isto lansko obdobje realno zmanjšalo prihodke s tega naslova za 12,5 %.

Prihodki od davka od dohodka pravnih oseb so se v prvih treh mesecih glede na isto obdobje lani realno povečali za 16,1 %. Marca so v akontacijo davka že vključeni prvi poračuni davka po rezultatih poslovanja za preteklo leto, ki so, zaradi novele zakona, ki je zmanjšala olajšave in spremenila izračun osnove, še nekoliko višji kot lani.

Graf: Davek na dodano vrednost, v mrd SIT

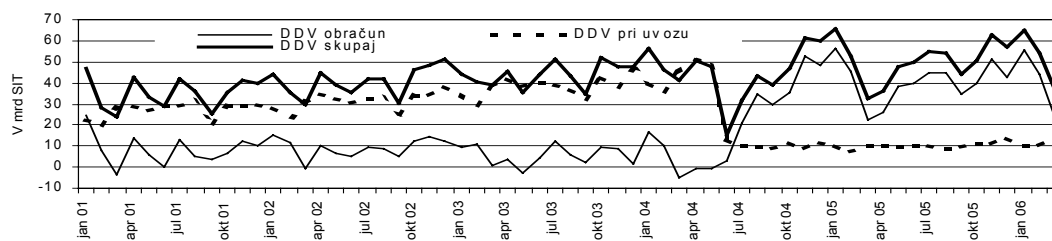

Vir podatkov: UJP, Poročilo B-2.

Trg dela	Ekonomsko ogledalo	UMAR
	številka 4/2006	str. 12

Izbrani kazalci trga delovne sile	V tisoč			Rast v %		
	Φ 2005	II 2005	II 2006	II 2006/ I 2006	I-II 2006/ I-II 2005	Φ 2005/ Φ 2004
A Aktivni po mesečnih poročilih (A=B+C)	905,0	900,5	908,3	0,1	0,9	0,5
Formalno delovno aktivni	813,1	807,4	814,1	0,2	0,8	0,7
B						
Zaposleni v podjetjih in organizacijah	666,2	662,5	667,3	0,2	0,8	1,1
Zaposleni pri samozaposlenih osebah	65,4	63,9	63,8	0,0	-0,1	-0,3
Samozaposleni (vključno s kmeti)	81,5	81,1	83,0	0,2	2,3	-1,9
C						
Registrirani brezposelni	91,9	93,1	94,1	-1,1	1,5	-1,0
Zenske	49,4	48,8	50,5	-0,4	3,5	0,4
Starejši od 40 let	40,1	41,2	41,9	0,2	1,6	0,9
Brezposelni več kot 1 leto	43,4	42,6	43,6	-0,3	3,0	1,4
D						
Stopnja registrirane brezposelnosti (C/A), %	10,2	10,3	10,4	-	-	-
Moški	8,5	9,0	8,7	-	-	-
Zenske	12,1	12,0	12,4	-	-	-
E						
Prosta delovna mesta	16,9	14,1	16,5	-13,8	21,7	19,9
Za določen čas, v %	75,6	74,6	71,4	-	-	-
F						
Novo zaposlitve	11,4	9,5	10,6	-29,2	18,1	12,8
Z nižjo izobrazbo	3,3	2,7	3,0	-26,5	25,0	10,6
S srednjo izobrazbo	6,3	5,2	6,0	-30,2	19,5	13,3
Z višjo in visoko izobrazbo	1,9	1,6	1,7	-30,4	4,0	14,8

Vir podatkov: SURS, ZRSZ, izračuni UMAR.

Število formalno delovno aktivnih se je po decembrskem in januarskem sezonskem zmanjšanju februarja ponovno povečalo. V primerjavi s predhodnim mesecem je bilo višje za 0,2 %, na medletni ravni pa za 0,8 %, vendar je bilo še vedno nižje kot novembra 2005 (za 0,5 %). Najbolj se je povečalo število zaposlenih v podjetjih in organizacijah (za 1.489 oseb), po področjih dejavnosti pa v poslovnih storitvah. Zmanjšalo (za 0,1 %) se je le v predelovalnih dejavnostih, od teh najbolj v živilskopredelovalni, tekstilni, pohištveni in drugi raznovrstni industriji, povečalo pa se je v kovinski in strojni industriji.

Število registriranih brezposelnih je bilo marca že nižje kot marca lani. Znižalo se je na 91.363, kar je 2.769 ali 2,9 % manj kot februarja oziroma 1,0 % manj kot marca 2005. Delo je izgubilo 5.460 oseb, dobilo pa 6.143 brezposelnih (kar je približno 2.700 več kot februarja oziroma 1.000 več kot marca lani). Večje kot februarja in marca lani je bilo tudi število črtanih iz drugih razlogov (3.766), rahlo povečan priliv iskalcev prve zaposlitve (1.286) pa je bil v sezonsko običajnih mejah.

V prvem četrtletju 2006 se je število registriranih brezposelnih znižalo predvsem zaradi povečanih črtanj iz evidence, ki ne pomenijo zaposlitve brezposelnih. V prvih treh mesecih letos je bilo med registrirane brezposelne prijavljenih 25.073 oseb (9,4 % več kot v istem obdobju lani), od tega 3.740 iskalcev prve zaposlitve (406 ali 12,2 % več kot lani), 19.404 osebe, ki so izgubile delo (785 ali 4,2 % več kot lani), 1.929 oseb (964 ali dvakrat več kot v istem obdobju lani) pa je bilo ponovno vključenih po zaključku šolanja, porodniškega staleža ali bolniškega staleža, daljšega od 30 dni. Delo je v tem času dobilo 15.633 brezposelnih oseb (780 ali 5,3 % več kot v istem obdobju lani), od tega 2.682 (1.144 ali 29,9 % manj kot lani) preko programa javnih del. Kljub povečanemu odlivu brezposelnih v zaposlitev je ta še vedno skoraj za 37,7 % manjši od celotnega priliva, tako da se je število brezposelnih do marca 2006 zmanjšalo predvsem zaradi črtanj iz razlogov, ki ne pomenijo zaposlitve. Teh je bilo skupaj s prepisi v druge evidence 10.652 oziroma 65,0 % več kot v istem obdobju lani. Od teh prevladujejo črtanja zaradi kršitev obveznosti statusa registrirane brezposelne osebe.

Števili prostih delovnih mest in realiziranih zaposlitev sta se februarja zmanjšali, marca pa ponovno močno povečali. Kljub zmanjšanju glede na januar je bilo februarja prvih (16.538) za 17,5 %, drugih (10.642) pa za 11,9 % več kot februarja lani. Marca se je število prostih delovnih mest povečalo na 21.683 (42,2 % več kot marca lani), realiziranih zaposlitev pa na 13.402 (22,6 % več kot marca lani). Skupaj je bilo v prvem četrtletju 2006 prvih za 28,7 %, drugih pa za 19,6 % več kot v istem četrtletju lani.

Graf. Tokovi oblikovanja registrirane brezposelnosti po četrtletjih, 2001–2006

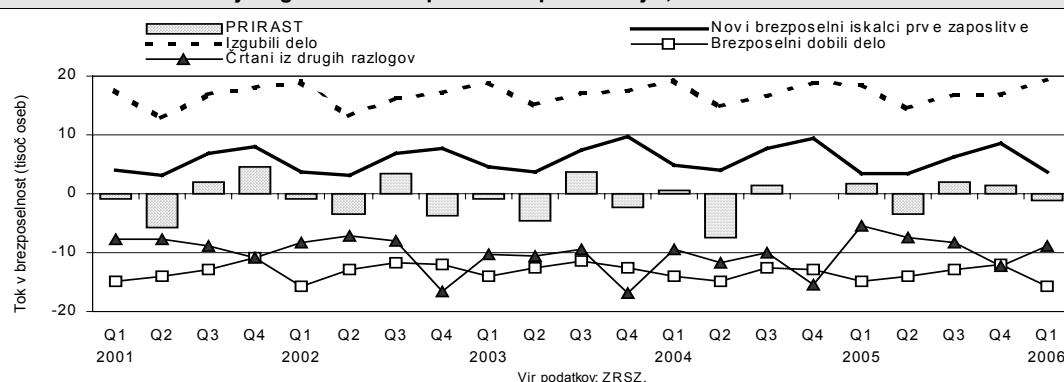

Trg dela – sektorska struktura zaposlenih

Ekonomsko ogledalo

UMAR

številka 4/2006

str. 13

Sektorska struktura delovno aktivnih po anketi o delovni sili po področjih dejavnosti NACE (v %), drugo četrtletje 2005														
	A:B	C:E	D	F	G:P	G	H	I	J	K	L	M	N	O:P
EU 25	4,8	19,5	18,3	7,9	67,8	14,6	4,2	6,1	3,0	9,4	7,2	7,1	9,8	6,3
EU 15	3,7	18,5	17,6	8,0	69,8	14,7	4,4	6,0	3,2	10,0	7,3	7,0	10,4	6,7
Belgija	2,1	17,9	17,0	6,5	73,5	13,4	3,5	7,8	3,7	8,3	10,3	9,2	12,4	5,0
Češka	4,1	29,7	27,1	9,7	56,5	12,9	3,9	7,5	2,0	5,9	7,0	6,2	6,9	4,1
Danska	3,2	16,9	16,2	7,2	72,6	14,6	2,2	6,4	3,0	9,6	6,0	7,4	17,8	5,7
Nemčija	2,3	23,2	22,0	6,7	67,8	14,5	3,6	5,3	3,5	9,9	7,7	5,7	10,8	6,6
Estonija	5,7	26,1	24,0	7,4	60,8	13,6	3,6	8,9	1,1	7,6	5,4	9,5	5,4	5,6
Grčija	12,4	14,1	12,8	8,4	65,1	17,8	6,9	6,1	2,6	6,6	7,9	7,1	5,0	5,1
Španija	5,2	17,3	16,4	12,4	65,1	15,0	7,1	5,8	2,5	8,9	6,3	5,9	5,9	7,8
Francija	3,8	17,4	16,4	6,8	72,0	13,3	3,4	6,5	2,9	10,0	9,3	7,2	12,0	7,5
Irska	5,9	15,2	14,1	12,5	66,3	13,8	5,8	6,1	4,4	8,9	5,1	6,4	9,7	6,1
Italija	4,1	22,1	21,2	8,6	65,3	15,1	4,9	5,5	2,8	10,3	6,4	6,9	6,7	6,6
Ciper	4,6	12,9	11,8	11,8	70,7	17,2	8,3	5,2	5,2	7,2	7,2	6,6	4,3	9,5
Latvija	12,6	16,8	14,7	8,7	61,9	14,6	3,2	9,4	1,9	4,7	7,8	8,5	5,8	5,9
Litva	14,8	19,1	17,3	8,4	57,6	16,0	2,1	6,5	1,0	4,1	5,5	10,0	7,3	5,1
Luksemburg	2,2	10,2	9,7	9,7	78,0	11,3	3,2	7,0	10,2	8,6	12,4	6,5	8,6	10,2
Madžarska	4,8	24,3	22,3	8,1	62,8	15,2	4,1	7,2	2,1	7,2	7,4	8,3	6,7	4,6
Malta	2,0	21,6	20,3	8,1	68,2	14,2	7,4	7,4	4,1	5,4	8,8	8,1	8,1	4,7
Nizozemska	3,2	13,7	13,1	5,9	77,2	14,1	3,9	6,1	3,3	11,9	7,1	6,9	15,1	8,8
Avstrija	5,2	19,6	18,5	8,2	67,0	15,4	6,4	6,3	3,7	8,6	6,4	5,8	9,3	5,1
Poljska	17,1	24,0	20,7	5,7	53,2	14,4	1,7	6,0	2,1	5,7	6,5	7,8	5,8	3,3
Portugalska	11,8	19,8	19,0	10,7	57,7	15,3	5,2	4,2	1,9	5,7	6,6	6,3	6,3	6,2
SLOVENIJA	8,8	30,9	29,4	6,2	54,1	11,7	4,3	5,6	2,4	6,5	6,2	7,2	5,4	4,6
Slovaška	4,9	29,5	26,9	9,3	56,2	12,1	3,9	6,5	2,1	5,9	6,9	7,4	6,8	4,6
Finska	4,9	19,3	18,3	6,6	69,2	12,6	3,3	7,0	1,9	11,3	4,5	6,9	15,3	6,5
Švedska	2,2	15,9	15,2	5,9	75,9	12,4	2,7	6,3	1,8	13,8	5,6	10,9	16,3	6,1
Zdr. kraljestvo	1,4	14,2	13,2	7,8	76,6	15,2	4,2	6,9	4,2	11,4	7,1	9,1	12,3	6,2

Viri podatkov: Eurostat, izračuni UMAR.

Prehod v storitveno družbo je v Sloveniji še vedno zelo počasen. Tako kot v drugih članicah EU se tudi v Sloveniji zmanjšuje zaposlenost v kmetijstvu in industriji ter povečuje v storitvah. Kljub temu ima Slovenija še vedno izstopajoče visoka deleža delovno aktivnih v kmetijstvu in v predelovalnih dejavnostih ter nizek delež zaposlenih v storitvah. Delež delovno aktivnih v predelovalnih dejavnostih, ki se je v zadnjih desetih letih sicer najbolj zmanjšal (za 6 odstotnih točk), pa je celo najvišji v EU 25. Podobno visokega imata le še Češka in Slovaška, povprečje EU 25 pa je več kot 10 odstotnih točk nižje (gl. tabelo).

Delež delovno aktivnih v kmetijstvu je v Sloveniji visok tudi zaradi visokega števila pomagajočih družinskih članov, ki z delom v kmetijstvu zmanjšujejo efektivno brezposelnost. Višje deleže delovno aktivnih v kmetijstvu kot Slovenija imajo le še Poljska, Litva, Latvija, Grčija in Portugalska, povprečje EU 25 pa je približno za polovico nižje (gl. tabelo). Tudi po deležu pomagajočih družinskih članov med delovno aktivnimi (teh je v Sloveniji celo več kot samih kmetov, vendar ne delajo vsi v kmetijstvu) je Slovenija med vodilnimi v EU (leta 2005: 4,6 %, povprečje EU 25 1,5 %); višjega kot Slovenija sta imeli leta 2005 le še Grčija in Poljska.

Slovenija ima enega najnižjih deležev delovno aktivnih v storitvenih dejavnostih v EU. Leta 2005 je bil le 54,1-odstoten, nižjega pa je imela le še Poljska. Povprečje EU 25 je bilo za 13,7 odstotne točke višje. Med storitvami ima Slovenija višje deleže od povprečja EU 25 le na področju gostinstva in izobraževanja, za povprečjem EU 25 pa najbolj zaostaja na področjih zdravstva in socialnega varstva, trgovine in, kljub najvišjemu porastu med storitvami v zadnjih desetih letih (a počasnejšem kot v celotni EU 25), še vedno tudi na področju poslovnih storitev. Poleg poslovnih storitev se je v zadnjem desetletju v Sloveniji povečeval predvsem delež zaposlenih v javni upravi (ki v EU kot celoti upada), nekoliko hitreje kot v EU tudi delež zaposlenih v izobraževanju, stagniral pa je delež zaposlenih v zdravstvu in socialnem varstvu.

Graf: Delež delovno aktivnih v storitvah v državah članicah EU, drugo četrtletje 2005 (v %)

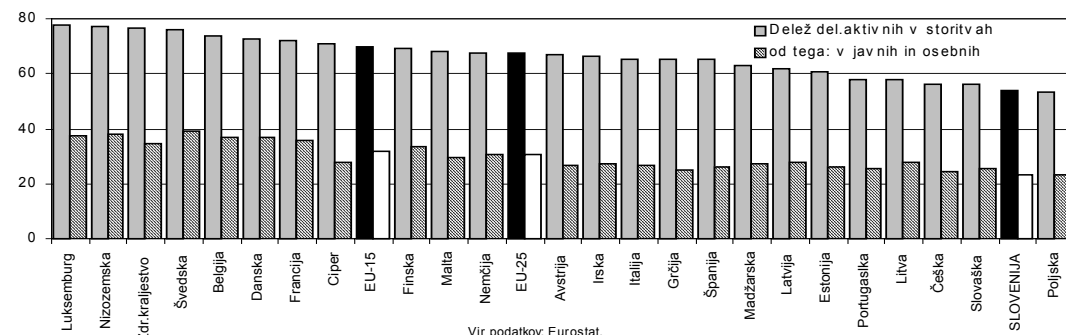

Plače	Ekonomsko ogledalo	UMAR
	številka 4/2006	str. 14

Rast bruto plače na zaposlenega, v indeksih rasti	Plače v SIT II 2006	Nominalno		Realno ¹	
		II 06 / I 06	II 06 / II 05	II 06 / I 06	II 06 / II 05
Bruto plača na zaposlenega skupaj	277.403	98,5	105,5	98,1	103,2
Zasebni sektor (A do K)	257.590	98,0	106,0	97,6	103,7
A Kmetijstvo	222.116	97,5	105,8	97,1	103,5
B Ribištvo	242.475	103,8	112,2	103,3	109,8
C Rudarstvo	345.434	99,1	106,4	98,7	104,1
D Predelovalne dejavnosti	238.025	96,2	106,3	95,8	104,0
E Oskrba z električno, plinom, vodo	335.951	95,3	107,1	95,0	104,8
F Gradbeništvo	224.250	99,7	106,8	99,3	104,5
G Trgovina	246.450	99,6	105,0	99,2	102,7
H Gostinstvo	203.880	98,4	105,8	98,0	103,5
I Promet, skladiščenje in zveze	292.584	98,6	102,3	98,2	100,1
J Finančno posredništvo	397.594	100,4	108,5	100,0	106,2
K Poslovanje z nepremičninami	293.543	98,7	105,1	98,3	102,8
Javne storitve (L do O)	334.065	99,6	104,4	99,2	102,1
L Javna uprava	339.765	100,3	104,3	99,9	102,0
M Izobraževanje	348.008	100,5	105,8	100,1	103,5
N Zdravstvo in socialno varstvo	315.908	98,1	103,0	97,7	100,7
O Dr. javne, skupne, osebne storitve	320.575	98,7	103,6	98,3	101,4

Vir podatkov: SURS in preračuni UMAR za zasebni sektor in javne storitve.

Opomba: ¹deflacirano s cenami življenjskih potrebščin.

Bruto plača na zaposlenega je v februarju glede na januar nominalno upadla za 1,5 %, realno pa za 1,9 %. V zasebnem sektorju je bruto plača na zaposlenega nominalno upadla za 2,0 % glede na predhodni mesec, realno pa za 2,4 %. Na splošno v prvih dveh mesecih leta bruto plača na zaposlenega v zasebnem sektorju upada, v januarju kot posledica izplačil plač koncem preteklega leta, v februarju pa zaradi manjšega števila delovnih dni. Februar je bil letos glede na januar krajši za dva delovna dneva, kar se je najbolj očitno poznalo v gibanju plač v skupini dejavnosti **industrija in gradbeništvo (C, D, E, F), saj je tu bruto plača na zaposlenega nominalno upadla za 3,2 %. V skupini dejavnosti **proizvodnih storitev** (G, H, I) je bruto plača na zaposlenega upadla manj (za 0,8 %), še najmanj v dejavnosti trgovina. Za 0,8 % je bruto plača upadla tudi v skupini dejavnosti **poslovnih storitev** (J, K). V **javnih storitvah** (L do O) je bruto plača na zaposlenega nominalno upadla le za 0,4 % in to zaradi upada bruto plače v dejavnosti zdravstva in socialnega varstva ter dejavnosti drugih javnih, skupnih in osebnih storitev.**

V prvih dveh mesecih leta 2006 glede na isto obdobje predhodnega leta je povprečna slovenska bruto plača na zaposlenega nominalno porasla za 5,4 %, realno pa za 3,1 %. Bolj od povprečja je porasla bruto plača v **zasebnem sektorju** (A do K), nominalno za 5,9 % in realno za 3,6 %. V sektorju **javnih storitev** (L do O) je bruto plača na zaposlenega nominalno porasla za 4,2 %, realno pa za 1,9 %. V prvih dveh mesecih letos je bila v zasebnem sektorju na medletni ravni dosežena višja realna rast bruto plače kot v istem obdobju preteklih let (v letu 2005 in 2004 2,7 %, v letu 2003 pa 2,1 %). Pričakovati je, da se bo ta rast nadaljevala tudi v marcu, kasneje pa naj bi sledila umiritev. V letošnjem letu je namreč samo prvo četrletje po delovnih dnevih daljše kot prvo četrletje lani, ostala četrletja pa so po delovnih dnevih krajša kot v preteklem letu. Socialni partnerji v zasebnem in javnem sektorju se še niso dogovorili o mehanizmu uskladitve plač v letošnjem letu, vendar lahko glede na okoliščine (vstop v evro območje) pričakujemo, da bo dogovorjeni usklajevalni mehanizem pripomogel k stabilnim makroekonomskim okvirom.

Graf: Realna bruto plača na zaposlenega po skupinah dejavnosti (januar 2005–februar 2006)

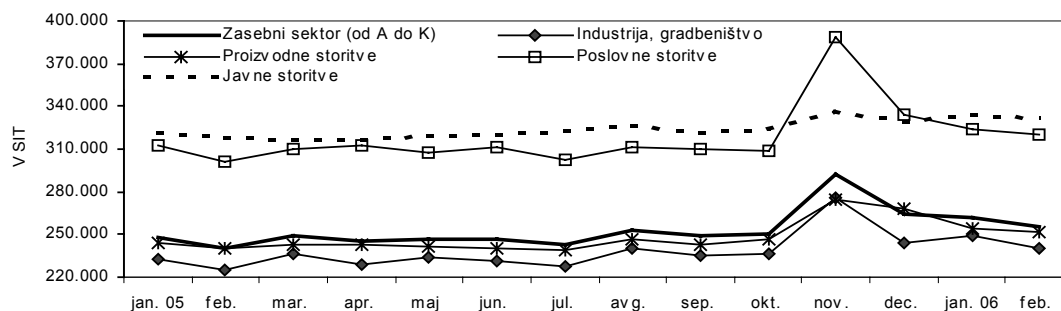

Vir podatkov: SURS, preračuni UMAR. Opomba: deflacirano z indeksom cen življenjskih potrebščin, 2004=100

Predelovalne dejavnosti

Ekonomsko ogledalo

UMAR

številka 4/2006

str. 15

Izbrani konjunkturni kazalci	Stopnje rasti, v %			
	II 2006/ I 2006	II 2006/ II 2005	I-II 2006/ I-II 2005	I-XII 2005/ I-XII 2004
Vrednost proizvodnje ¹	-2,6	8,7	7,6	3,5
- Izražito izvozno usmerjene panoge ²	-6,8	13,7	10,1	6,8
- Zmerno izvozno usmerjene panoge ³	-0,1	8,4	8,4	3,9
- Pretežno na domači trg usmerjene panoge ⁴	-1,1	3,3	2,5	-0,8
Povprečno število zaposlenih	-0,1	-2,5	-2,5	-1,8
Produktivnost dela	2,5	11,5	10,4	5,4
Vrednost zalog proizvodov ¹	1,0	2,0	1,8	5,1
Prihodek od prodaje ¹	-1,1	7,8	8,0	4,8
Nova naročila ¹	-6,8	-1,5	4,0	11,1
Cene industrijskih izdelkov pri proizvajalcih	0,5	1,4	1,5	2,7
- relativno glede na inflacijo	0,1	-0,8	-0,7	0,2

Vir podatkov: SURS; preračuni UMAR. Opombe: ¹realna rast – preračun SURS z indeksom cen IPI (začasni podatki); ²področja dejavnosti D (DG, DK, DM), pri katerih na podlagi podatkov AJPEŠ (2004) za gospodarske družbe v RS povprečni delež čistih prihodkov iz prodaje, ustvarjenih na tujih trgih, v čistih prihodkih iz prodaje (v nadaljevanju DČPPTT) presega 70 %; ³področja dejavnosti D (DB, DC, DD, DH, DJ, DL, DN), pri katerih se DČPPTT giblje med 50 in 70 %; ⁴področja dejavnosti D (DA, DE, DF, DI), pri katerih je DČPPTT pod 50 %.

V februarju se je nadaljevala visoka medletna rast proizvodne aktivnosti. Po začasnih podatkih SURS se je vrednost proizvodnje v februarju 2006 v primerjavi s predhodnim mesecem ob dveh delovnih dneh manj znižala za 2,6 %, po desezoniranih in delovnim dnevem prilagojenih podatkih pa je bilo znižanje 0,6-odstotno. Na medletni ravni je bila februarska vrednost proizvodnje ob enakem številu delovnih dni višja za 8,7 %. V prvih dveh mesecih letos je bila vrednost proizvodnje v primerjavi z istim obdobjem lani višja za 7,6 %, po delovnim dnevem prilagojenih podatkih pa za 7,3 %. Trendno proizvodnja še naprej narašča (gl. graf). Po namenu porabe so najvišjo rast dosegli proizvodi za investicije (14,4 %), proizvodnja za vmesno porabo se je povečala za 6,4 %, vrednost proizvodnje za široko porabo pa za 4,7 %.

Vzpodbude za rast v prvih dveh mesecih letos v glavnem prihajajo iz mednarodnega okolja. V obdobju od januarja do februarja 2006 se je na medletni ravni prihodek od prodaje realno povečal za 8,0 %, od tega so se prihodki, doseženi na tujem trgu, povečali za 10,4 %, prihodki, doseženi na domačem trgu, pa so bili v primerjavi z istim obdobjem lani realno višji za 2,8 %.

Najboljše rezultate dosega proizvodnja električne in optične opreme (DL), ki sodi v skupino izrazitih izvoznikov. Po lanski skromni rasti so v prvih dveh mesecih letos v tem področju presegli raven proizvodnje iz istega obdobja lani za 16,2 % in z 2,2 odstotne točke nekaj manj kot tretjinsko prispevali k skupni rasti predelovalnih dejavnosti. Znotraj te skupine se je proizvodna aktivnost močno povečala tudi v proizvodnji strojev in naprav (DK) ter proizvodnji kemičnih izdelkov (DG), za 11,5 % oz. 9,8 %. Drugi najvišji, 23-odstoten (1,7 odstotne točke) prispevek k skupni rasti predelovalnih dejavnosti je prispevala zmerno izvozno usmerjena proizvodnja kovin in kovinskih izdelkov (DJ), kjer so v prvih dveh mesecih dosegli 11,0-odstotno medletno rast proizvodnje. V istem obdobju se je proizvodna aktivnost znižala v proizvodnji tekstilij in tekstilnih izdelkov (za 5,9 %) ter v proizvodnji hrane in pijač (za 1,3 %), ki sodita v skupino pretežno na domači trg usmerjenih panog.

Podjetniška klima v predelovalnih dejavnostih se krepi že od začetka leta. Na podlagi ankete SURS o poslovnih tendencah v predelovalnih dejavnostih smo izdaten vzpon skupnega kazalca zaupanja (sestavljen je iz ravnih skupnih naročil, ravnih zalog in pričakovane proizvodnje) v aprilu letos zabeležili že četrti mesec zapored, prav tako kaže izrazito tendenco rasti tudi desezonirana serija. Originalna in desezonirana serija kazalca sta bili v aprilu na precej višji ravni kot v istem mesecu 2005 in 2004. Delež anketiranih podjetij, ki pričakujejo izboljšanje poslovne klime, v marcu tako za 9,0 odstotne točke presega delež tistih, ki pričakujejo poslabšanje. Tudi podjetniška pričakovanja o rasti izvoza ter skupnega povpraševanja v naslednjih treh mesecih, ki sicer v izračunu skupnega kazalca zaupanja niso zajeta, so v aprilu oblikovana na občutno višji ravni kot v istem mesecu predhodnih let.

Graf: Industrijska proizvodnja predelovalnih dejavnosti

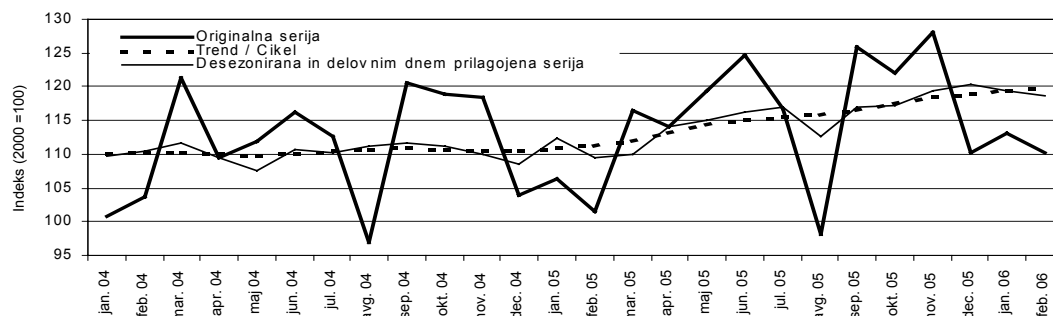

Vir podatkov: SURS, preračuni UMAR po metodi Tramo-Seats.

Promet	Ekonomsko ogledalo	UMAR
	številka 4/2006	str. 16

Izbrani kazalci dinamike prometa		I-XII 2005	Rast v %		
			QIV 2005/ QIV 2004	I-XII 2005/ I-XII 2004	I-XII 2004/ I-XII 2003
Potniški promet	Železniški, v mio potniških km	777	1,5	1,7	-1,1
	Cestni ¹ , v mio potniških km	848	-15,8	-13,4	-13,1
	Mestni, v tisoč potnikov	97.227	-3,2	-3,0	1,9
	Zračni, v mio potniških km	1.019	9,8	13,8	7,0
	Letališki, v tisoč potnikov	1.229	11,8	17,3	13,7
Blagovni promet	Železniški, v mio tonskih km	3.579	5,4	3,3	5,8
	Cestni, v mio tonskih km	11.033	2,7	22,5	27,9
	Pomorski, v mio tonskih km	52.513	2,2	41,7	30,6
	Pristaniški, v tisoč ton	12.625	16,3	4,7	12,8

Vir podatkov: SURS. Opomba: ¹brez zasebnega prevoza potnikov s taksiji, avtobusi in osebnimi avtomobili.

V zadnjem četrtletju 2005 sta se v okviru potniškega prometa najbolj povečala letališki in zračni promet. Merjeno v potniških kilometrih so se železniški prevozi na medletni ravni zvišali za 1,5 %, cestni (primestni in medkrajevni avtobusni prevozi) pa so se znižali za 15,8 %. Prevozi v avtobusi mestnega potniškega prometa so se v zadnjem četrtletju prav tako nekoliko znižali, in sicer za 3,0 %. Medtem ko je še v prvem četrtletju lanskega leta medletna rast letališkega prometa za skoraj 21 odstotnih točk presegala rast zračnega potniškega prometa, je bila v naslednjih treh četrtletjih rast v obeh panogah precej izenačena in relativno visoka (gl. graf). V zadnjih treh mesecih lani se je v primerjavi z istim obdobjem v letu 2004 letališki promet okreplil za 11,8 %, zračni pa za 9,8 %.

V zadnjem četrtletju 2005 se je v okviru blagovnega prometa umirila poprej visoka rast v cestnem in pomorskem prometu. Merjeno v tonskih kilometrih se je za 5,4 % povečal obseg železniškega blagovnega prometa, rast cestnega pa se je umirila na 2,7 % (v prvih treh četrtletjih 18,2 %, 34,6 % in 39,3 %). Hitro povečevanje cestnega blagovnega prometa povezujemo z ugodnimi učinki vstopa Slovenije v EU, v pomorskem blagovnem prometu pa je podobno dinamiko omogočala konjunktura v panogi. Tako je bila tudi v pomorskem prometu v zadnjem četrtletju lani rast blagovnih prevozov nizka, v prvih treh četrtletjih pa zelo visoka (52,2 %, 90,5 % in 37,8 %). V pristaniškem prometu so pretovorili za 16,3 % več blaga kot v zadnjem četrtletju leta 2004.

V zadnjem četrtletju 2005 se je dodana vrednost v prometu, skladiščenju in zvezah na medletni ravni povečala za 5,2 %, v celotnem letu pa je porasla za 4,8 %. Rast dodane vrednosti je bila s tem najvišja v zadnjih nekaj letih.

V obdobju 2000–2005 sta najbolj porasla cestni in pomorski blagovni promet, najbolj upadel pa je cestni potniški promet. Lani se je nadaljevalo zniževanje prevozov potnikov z avtobusi v cestnem prometu, nekoliko pa se je znižal tudi mestni potniški prevoz (gl. tabelo). Cestni potniški prevoz se je v primerjavi z letom 2000 skoraj prepolovil (znižal se je za 46,4 %), mestni pa se je znižal za 25,2 %. Železniški potniški promet se je lani povečal za 1,7 %, glede na leto 2000 pa za 10,2 %. Zračni prevoz potnikov se je v letu 2005 povečal za 13,8 % in glede na leto 2000 za 17,7 %, letališki potniški promet, ki se je lani povečal za 17,3 %, pa se je glede na leto 2000 okreplil za 21,4 %. Da petletna rast ni bila dosti višja od lanske, je posledica močne recesije, ki je zlasti v letu 2001 zelo znižala obseg obeh dejavnosti. Železniški blagovni promet je lani porasel za 3,3 % in v primerjavi z letom 2000 za 25,3 %. Precej hitreje je naraščal cestni blagovni promet, ki se je v lanskem letu povišal za 22,5 %, v zadnjih petih letih pa za približno dve tretjini. Pomorski blagovni promet se je lani okreplil najbolj, za 41,7 %, v zadnjih petih letih pa se je povečal za 63,9 %. Pristaniški blagovni promet se je lani zmerno povečal, za 4,7 %, glede na leto 2000 pa za 39,7 %.

Graf: Medletna rast obsega zračnega in letališkega potniškega prometa po četrtletjih

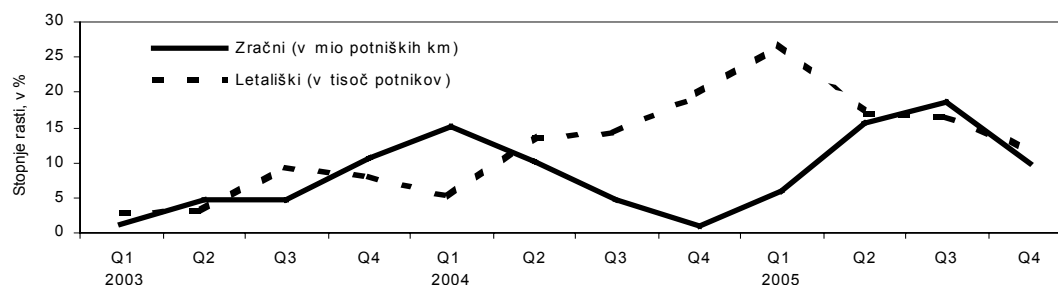

Vir podatkov: SURS, Prva statistična objava, Transport, razl. št.

Energetika	Ekonomsko ogledalo	UMAR
	številka 4/2006	str. 17

Izbrani kazalci v GWh, stopnje rasti v %	I-III 2005, v GWh	I-III 2006, v GWh	I-III 2006/I-III 2005, v %
Proizvodnja električne energije	3.280	3.253	-0,8
Proizvodnja hidroelektrarn	461	570	23,7
Proizvodnja termoelektrarn	1.386	1.274	-8,1
Proizvodnja nuklearke	1.433	1.409	-1,7
Poraba električne energije	3.347	3.503	4,6
Poraba prek distribucije	2.622	2.765	5,5
Neposredni odjemalci	653	672	2,9
Izgube prenosa	73	66	-10,1
Neto izvoz elektrike	-67	-250	270,5

Vir podatkov: ELES, Elektroenergetska situacija za mesec marec 2006; preračun UMAR.

V prvem četrtletju leta 2006 je bila proizvodnja hidroelektrarn ob ugodnejših povprečnih vodostajih rek precej višja kot v istem obdobju lani. Povišala se je za 23,7 %, v primerjavi s predvideno proizvodnjo v elektroenergetski bilanci za leto 2006 (EEB) pa je bila še vedno malenkost nižja (za 2,1 %). Proizvodnja v klasičnih termoelektrarnah se je absolutno znižala skoraj za natanko toliko, kot se je v hidroelektrarnah povečala (za približno 110 GWh), relativno pa za 8,1 %. Ker je bila za 1,7 % nižja tudi proizvodnja krške nuklearke, se je skupna proizvodnja električne energije v Sloveniji znižala za 0,8 %. Medtem ko gre pri proizvodnji elektrike za rahlo negativni trend (gl. graf), saj je bilo znižanje ugotovljeno tudi v lanskem letu (za 1,1 %), se poraba elektrike spet močno krepi. Že v letu 2005 je bilo povišanje 3,3-odstotno, v prvem četrtletju letos pa se je na medletni ravni skupna poraba elektrike povišala za 4,6 %. Pri odjemalcih, ki so priključeni na distribucijsko omrežje, se je povišala za 5,5 %, pri porabnikih na prenosnem omrežju pa za 2,9 %. Ob povečanju porabe in znižanju proizvodnje se je zelo povečal neto uvoz električne energije. S skoraj 250 GWh je zadostil 7,1 % porabe električne energije in je bil 3,7-krat višji od lanskega v prvem trimesečju (ter 6-krat večji od predvidenega v EEB).

Čeprav postajamo neto uvozniki električne energije, izvoz elektrike živahno narašča. Proizvodnja električne energije se je v prvem četrtletju 2006 znižala za 4,9 % glede na isto obdobje v letu 2004, medtem ko se je v tem času poraba elektrike povišala za 6,7 %. Levi graf prikazuje, kako je poraba električne energije v obravnavanem obdobju prehitela domačo proizvodnjo, s čimer se povečuje potreba po neto uvozu električne energije. To ob obstoječih prenosnih zmogljivostih za zdaj še ne ovira razmaha mednarodne menjave električne energije, ki je spodbujena z vse bolj liberaliziranim trgom in tržnim obnašanjem subjektov na njem. Pri tem je smer pretokov električne energije predvsem iz Hrvaške in Avstrije v Slovenijo ter iz Slovenije v Italijo, kar je razumljivo, saj so italijanske cene elektrike najvišje v Evropi. Tako je bila po zadnjih podatkih Eurostata 1. 1. 2006 v Italiji cena elektrike (brez davka) za gospodinjstva za 77,1 % in za industrijo za 34,3 % višja kot v Sloveniji. Trgovalni izvoz (nekaj ga je namreč tudi za zagotovitev sistemskih storitev ter izravnavo odstopanj) se je v letošnjem prvem trimesečju glede na isto trimesečje v letu 2004 povečal kar za 41,8 % in ga je bilo po obsegu za 54,9 % slovenske proizvodnje elektrike. Zaradi zgoraj omenjenega slabšanja razmerja med domačo proizvodnjo in porabo se je moral (trgovalni) uvoz električne energije povišati bolj kot izvoz, in sicer za 85,5 %. Trgovalni uvoz elektrike je tako dosegel velikost 58,8 % slovenske porabe, trendno pa je presegel izvoz električne energije (gl. graf).

Graf: Mesečna proizvodnja in poraba ter izvoz in uvoz električne energije za trgovanje*, s pripadajočimi trendi, po četrtletjih, v GWh

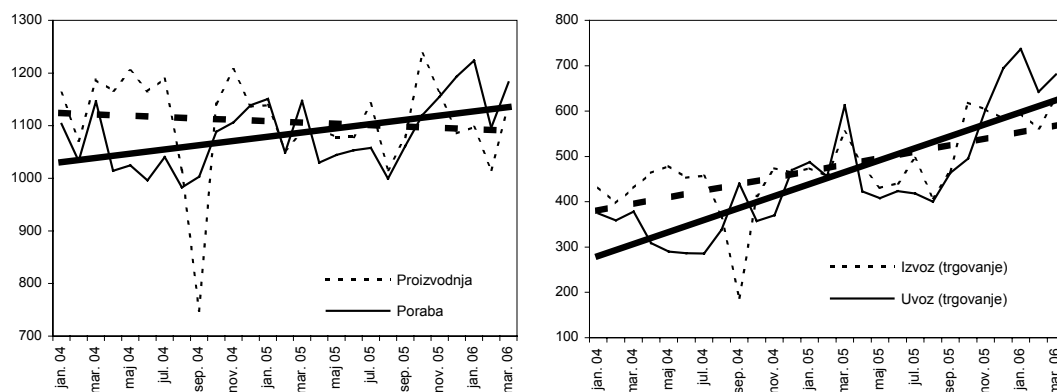

Vir podatkov: ELES, Elektroenergetska situacija za mesec, št. od januar 2005 do marec 2006.
Opomba:* del izvoza in uvoza se nanaša še na zagotavljanje sistemskih storitev in izravnavo odstopanj.

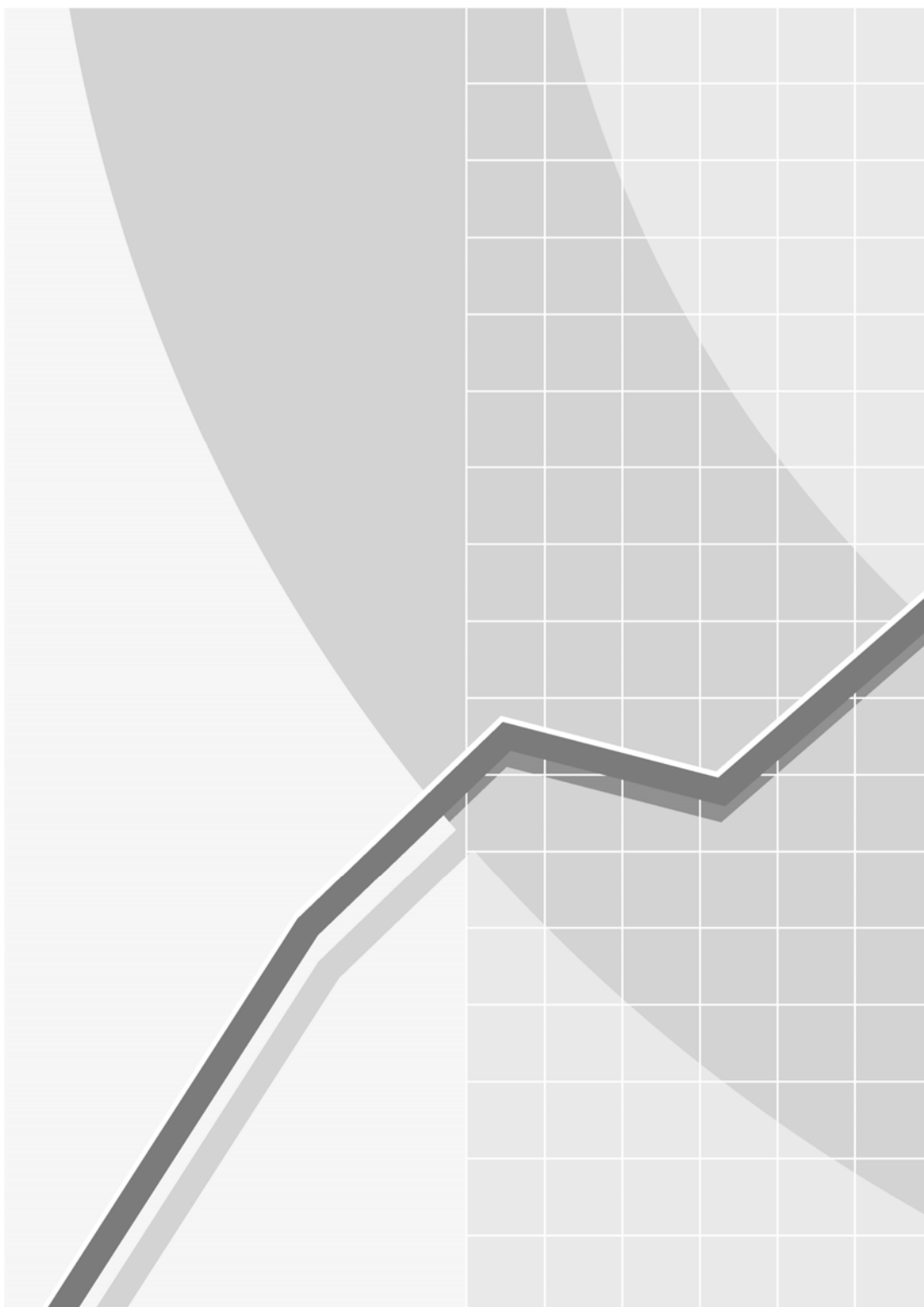

Zaupanje v institucije	Ekonomsko ogledalo	UMAR
	številka 4/2006	str. 21

Zaupanje v institucije, 1995 in 2000–2005, Slovenija, v % (seštevek odgovorov "zaupam v celoti" in "zaupam precej")						
	1995	2000	2001	2002	2003	2005
Družina, sorodniki	89,7	93,6	91,0	88,1	95,0	94,4
Izobraževalne institucije	71,6	82,7	80,3	77,2	83,3	77,3
Banka Slovenije	45,8	68,7	68,2	60,0	57,7	61,9
Slovenski tolar	55,2	69,2	69,8	64,6	66,1	61,8
Banke	40,2	65,5	65,5	58,0	56,5	58,6
Evropska unija	n.p.	41,0	41,8	42,2	56,3	54,8
Gospodarstvo, podjetja	28,8	53,2	45,3	42,4	51,9	50,8
Varuh človekovih pravic	n.p.	n.p.	n.p.	51,4	55,3	50,8
OZN	n.p.	51,0	49,9	41,6	53,6	49,3
Vojska	29,0	53,3	45,9	38,9	53,1	47,8
Sindikati	14,5	39,9	36,3	40,6	44,1	44,4
Policija	28,3	53,1	46,9	40,0	44,6	40,8
Mediji	25,7	52,2	46,1	36,1	47,1	38,6
NATO	n.p.	44,7	38,4	31,5	36,0	37,9
Predsednik republike	36,3	59,2	55,6	45,9	42,1	36,6
Vlada RS	27,9	43,9	41,3	29,7	35,8	35,0
Predsednik vlade	32,4	48,3	48,6	36,2	39,5	35,0
Sodišča	25,7	45,3	41,7	35,6	36,4	32,6
Cerkev in duhovniki	21,1	30,1	26,8	21,4	24,3	25,2
Državni zbor	10,1	23,6	17,7	14,6	22,7	20,8
Politične stranke	4,5	13,6	9,4	6,3	10,1	11,4

Vir podatkov: Podatkovna zbirka SJM, Ljubljana: CJMMK, IDV, FDV.

Opomba: zaradi metodološke neprimerljivosti podatkov za leto 2004 v tabeli ne navajamo.

Zaupanje v institucije je pričakovanje o ravnanju institucij; je kazalec legitimnosti institucij in pomemben element delovanja demokracije. Zaupanje v institucije je napoved na podlagi (konkretnih ali posredovanih) izkušenj ljudi, ali bodo institucije ravnale zaupanja vredno ali ne, in je izraz občutja o ne/upoštevanju interesa ljudi pri njihovem delovanju. Posamezniki pridobijo vedenje o ravnanju institucij z opazovanjem in stikom z institucijami, njihovo izkustvo pa je pomemben element zaupanja drugim, ki je obenem predpogoj sodelovanja v družbi. V Sloveniji zaupanje spremljamo s pomočjo raziskav Slovenskega javnega mnenja, mednarodne podatke pa črpamo iz Evropske družboslovne raziskave (ESS), ki jo opravljajo vsaki dve leti (za Slovenijo Center za proučevanje javnega mnenja in množičnih komunikacij pri FDV).

Ljudje lažje razvijemo zaupanje do tistih institucij, ki so jim pripisane pozitivno vrednotene lastnosti; v Sloveniji je tako visoko zaupanje v družino, nizko pa v politične institucije. Visoko na lestvici zaupanja so simboli neformalnega, kulturnega in gospodarskega institucionalnega okolja ter z njimi povezane vrednote znanja in ekonomske stabilnosti, nizko pa simboli političnega okolja (Rus V., Toš N. (2005): Vrednote Slovencev in Evropejcev. Ljubljana: FDV, IDV, CJMMK). Najvišje je zaupanje v družino in sorodnike, sledijo jim izobraževalni sistem, slovenski tolar in Banka Slovenije, izrazito pa je nezaupanje v politične stranke, v državni zbor (DZ) in cerkev z duhovščino (gl. tabelo).

Razmeroma visoko zaupanje v politične in državne institucije z začetka devetdesetih do leta 1998 strmo upada; izrazito nizko je zaupanje v cerkev z duhovščino, visoko pa v družino in izobraževalni sistem. Podatki za obdobje 1991–1998 kažejo izrazito nezaupanje v politične stranke in DZ (zaupa jima manj kot 10 % respondentov), sindikate ter v cerkev z duhovščino, sledijo jim vlada, sodišča, predsednik vlade (ki uživa manj zaupanja kot predsednik republike), vojska in policija. V te institucije v povprečju namreč zaupa manj kot 50 % respondentov. Visoko je zaupanje v družino (skozi celotno obdobje približno 90 %) in izobraževalni sistem, narašča pa zaupanje v medije, slovenski tolar in Banko Slovenije (ter banke nasploh).

Obdobje 1999–2005 je obdobje nihanja zaupanja v politične in državne institucije, že visoko zaupanje v družino in izobraževalni sistem pa se še zviša. Številne institucije v prehodu iz devetdesetih let presežejo do takrat izjemno nizke stopnje zaupanja; izrazit je vzpon zaupanja sindikatom, medijem in cerkvi. Najnižje so politične stranke in DZ, zaupanje v institucije gospodarstva (vključno z bankami in tolarjem) pa je še vedno visoko. Podatki za obdobje 2003–2005 že kažejo na umiritev gibanja in znižanje zaupanja. Zaupanje v politične stranke, cerkev z duhovščino in državne institucije (ne tudi v vojsko) ostaja nizko, zaupanje družini, sorodnikom in izobraževalnemu sistemu pa visoko.

Slovenija je tudi v kontekstu v ESS vključenih evropskih držav v skupini držav izrazitega nezaupanja institucijam. Podatki ESS za leto 2002 (zadnji dosegljivi podatki) kažejo, da prebivalci dvajsetih evropskih držav med šestimi vključenimi institucijami – parlament, policija, pravni sistem, politiki, Evropski parlament in OZN – najbolj zaupajo policiji (aritmetična sredina 6,15 na lestvici od 0 do 10). Kljub na sploh nizkemu zaupanju je to obenem institucija, pri kateri se v raziskavo vključene štiri postsocialistične države (Slovenija, Češka, Madžarska in Poljska) najbolj izoblikujejo v skupini najnižjega zaupanja z vrednostmi med 4,89 (Slovenija) in 4,98 (Češka), najbolj pa ji zaupajo v skandinavskih državah (npr. Finska 7,95). Podobno kot v Sloveniji prebivalci vključenih držav v povprečju najmanj zaupajo politikom (3,87; Slo 3,07), sledita evropski (4,74; Slo: 4,65) in nacionalni parlament (4,88; Slo: 4,04). Razpon razlik med državami je največji pri izražanju zaupanja v pravni sistem. To je nizko predvsem v treh postsocialističnih državah (Poljski 3,68; Češki 3,81 in Sloveniji 4,28), medtem ko je na Madžarskem nekoliko višje (5,11). Med starimi članicami EU je bilo v letu 2002 zaupanje v pravni sistem nizko na Portugalskem (4,26), v Španiji (4,31), Belgiji (4,39) in Franciji (4,83), visoko pa v skandinavskih deželah: na Danskem (7,13), Finskem (6,75) in Norveškem (6,35).

Gospodarski subjekti

Ekonomsko ogledalo

UMAR

številka 4/2006

str. 22

Gospodarski subjekti na dan 31. 12. 2005

Dejavnosti	Gospodarski subjekti skupaj 1 = 2 + 3	Pravne osebe 2	Fizične osebe		
			Skupaj 3 = 4 + 5	Samostojni podjetniki 4	Druge fizične osebe 5
A	1.735	579	1.156	678	478
B	142	33	109	101	8
C	140	66	74	74	0
D	19.363	7.587	11.776	11.396	380
E	425	199	226	194	32
F	16.432	4.740	11.692	11.684	8
G	25.931	14.745	11.186	11.102	84
H	8.895	2.180	6.715	5.342	1.373
I	9.468	2.603	6.865	6.847	18
J	1.377	777	600	600	0
K	23.579	12.789	10.790	9.524	1.266
L	5	4	1	1	0
M	904	513	391	375	16
N	2.473	634	1.839	289	1.550
O	10.429	1.447	8.982	4.467	4.515
SKUPAJ	121.298	48.896	72.402	62.674	9.728

Vir: AJPES - Poslovni register Slovenije.

Ob koncu leta 2005 je bilo v Poslovnem registru Slovenije vpisanih 121.298 gospodarskih subjektov, od tega 48.896 (40,3 %) pravnih in 72.402 (59,7 %) fizičnih oseb. Med pravnimi osebami so prevladovali družbe z omejeno odgovornostjo (85,9 %), sledile so družbe z neomejeno odgovornostjo (6,6 %), komanditne (2,6 %) in delniške družbe (2,3 %). Največ prvih treh pravnoorganizacijskih oblik družb je bilo v trgovini, popravilu motornih vozil in izdelkov široke porabe, največ delniških družb pa v predelovalnih dejavnostih. Med fizičnimi osebami so prevladovali samostojni podjetniki (86,6 %), ki jih je bilo največ v gradbeništvu, predelovalnih dejavnostih ter trgovini, popravilu motornih vozil in izdelkov široke porabe. Malo manj kot polovica vseh drugih fizičnih oseb je bila v drugih javnih, skupnih in osebnih storitvenih dejavnostih (gl. tabelo).

Ob koncu leta 2005 je bilo na medletni ravni v Poslovnem registru Slovenije vpisanih za 5.516 (za 4,8 %) več gospodarskih subjektov, od tega za 1.699 (3,6 %) več pravnih in za 3.817 (za 5,6 %) več fizičnih oseb. Število pravnih oseb se je povečalo na račun velikega povečanja števila družb z omejeno odgovornostjo (za 1.950 oz. 4,9 %), ki je bilo največje v nepremičninah, najemu in poslovnih storitvah (za 830 oz. 8,0 %). Med fizičnimi osebami se je najbolj povečalo število samostojnih podjetnikov. Večje je bilo za 2.584 (4,3 %), od tega za 1.243 (11,9 %) v gradbeništvu in za 957 (11,2 %) v nepremičninah, najemu in poslovnih storitvah. Število drugih fizičnih oseb se je povečalo za 1.233 (14,5 %), zlasti v drugih javnih, skupnih in osebnih storitvenih dejavnostih (za 355 oz. 8,5 %). Glede na prikazane podatke se je tudi skupno število gospodarskih subjektov najbolj povečalo v nepremičninah, najemu in poslovnih storitvah (za 1.775 oz. 8,1 %), v gradbeništvu (za 1.766 oz. 12,0 %) ter v drugih javnih, skupnih in osebnih storitvenih dejavnostih (za 836 oz. 8,7 %). Kot je razvidno, se je med gospodarskimi subjekti po pravnoorganizacijski obliki najbolj povečalo število samostojnih podjetnikov (v letu 2004 se je najbolj povečalo število družb z omejeno odgovornostjo). Deloma je k temu pripomogel projekt "vse na enem mestu" (VEM), ki je poenostavil postopek registracije samostojnega podjetnika in je začel delovati v začetku julija 2005.

V letu 2005 je v vseh posameznih četrtletjih skupno število ustanovitev gospodarskih subjektov preseglo skupno število njihovih ukinitvev (gl. graf). Razlika je bila najmanjša (906 oz. 62,1 %) v tretjem četrtletju (ko je število ustanovitev fizičnih oseb samo za 440 oz. 37,1 % presegalo število ukinitvev), največja (1.948 oz. 106,7 %) pa v četrtem četrtletju (predvsem na račun samostojnih podjetnikov, katerih število ustanovitev je za 1.144 oz. 94,0 % preseglo število ukinitvev).

Graf: Ustanovitve in ukinitve gospodarskih subjektov v posameznih četrtletjih leta 2005

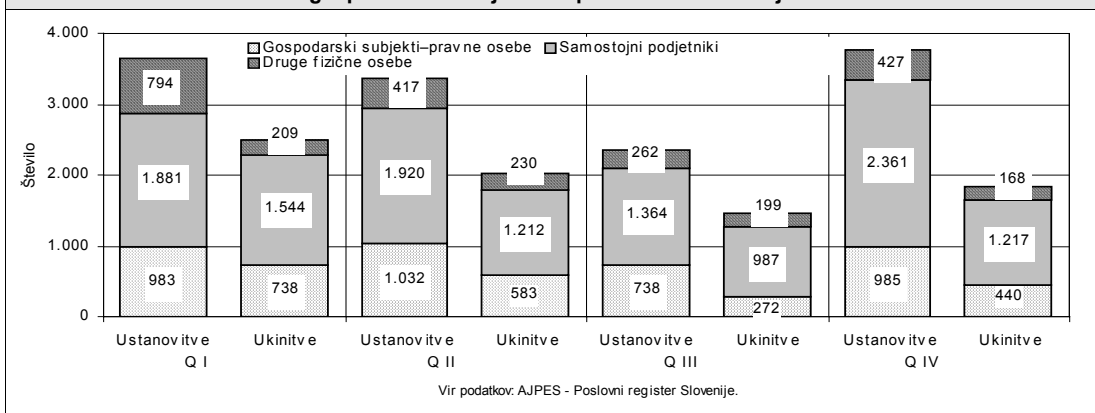

Kmetijstvo in živilstvo – blagovna menjava s tujino	Ekonomsko ogledalo	UMAR
	številka 4/2006	str. 23

	2001	2002	2003	2004	2005
Kmetijski in živilski proizvodi, v mio EUR					
Blagovna menjava (uvoz + izvoz)	1.134,0	1.166,6	1.176,1	1.245,8	1.427,3
- izvoz	386,3	407,5	403,2	357,4	413,9
- uvoz	747,7	759,1	772,9	888,5	1.013,4
Saldo menjave (izvoz - uvoz)	-361,3	-351,7	-369,7	-531,1	-599,6
Pokritost uvoza z izvozom (izvoz/uvoz), v %	51,7	53,7	52,2	40,2	40,8
Delež kmetijskih in živilskih proizvodov, v %					
v skupni blagovni menjavi	5,2	5,2	5,0	4,6	4,8
- v skupnem uvozu	6,6	6,6	6,3	6,3	6,4
- v skupnem izvozu	3,7	3,7	3,6	2,8	2,9
v skupnem saldu menjave	36,2	57,5	38,8	39,1	42,5

Vir podatkov: SURS. Opomba: Kmetijski in živilski proizvodi so v kombinirani nomenklaturi carinske tarife uvrščeni od 1. do 24. skupine. Podatki za leto 2005 so začasni.

V letu 2005 je blagovna menjava kmetijskih in živilskih proizvodov Slovenije s tujino znašala 1.427,3 mio EUR, kar je za 14,6 % več kot v letu 2004. Rast je bila višja od rasti celotne blagovne menjave s tujino za 3,0 odstotne točke. **Pokritost uvoza z izvozom** teh proizvodov se je izboljšala za 0,6 odstotne točke, tradicionalno negativni **saldo menjave** s tujino pa se je poslabšal za 68,5 mio EUR. Ker se je skupni negativni saldo vseh proizvodov v blagovni menjavi po začasnih podatkih SURS poslabšal manj (za 53,7 mio EUR), se je relativno velik delež kmetijskih in živilskih proizvodov v njem povečal, in sicer za 3,4 odstotne točke (z 39,1 % na 42,5 %).

Povečevanje blagovne menjave kmetijskih in živilskih proizvodov po vstopu Slovenije v EU je bilo pričakovano, saj je bila živilskopredelovalna industrija pred tem dokaj zaščitena. Za razliko od leta 2004, ko je bila rast menjave posledica le višjega uvoza, ne pa tudi izvoza (ta se je znižal predvsem zaradi spremenjenega režima menjave z državami bivše Jugoslavije in tudi nižje kmetijske pridelave), je bila rast v letu 2005 posledica višje vrednosti tako na uvozni kot tudi izvozni strani. **Izvoz** kmetijskih in živilskih proizvodov se je v primerjavi z letom prej zvišal za 15,8 % in bil za 2,6 % višji kot v letu 2003, prišlo pa je do sprememb v njegovih trgih. Pred vstopom v EU je bila večina vrednosti izvoza namenjena na trge držav bivše Jugoslavije in manj na trge držav EU 15 (v letu 2003 59 % in 26 %), lani pa se je delež izvoza na trge bivše Jugoslavije znižal, delež izvoza na trge držav EU 15 pa zvišal (na 45 % in 43 %). Delež izvoza v nove države članice je v tem času ostal skoraj nespremenjen, okoli 3 %. **Uvoz** kmetijskih in živilskih proizvodov se je v primerjavi z letom prej ponovno zvišal, za 14,1 %, in je bil za 31,1 % višji kot v letu 2003 (celotni blagovni uvoz je v tem času porasel manj, za 28,5 %). Večina vrednosti je bila, tako kot že pred vstopom v EU, uvožena iz držav EU 15, vendar se je ta delež po pristopu še povečal (v 2003 53 %, v 2005 68 %). Delež uvoza iz novih članic EU se je v tem času znižal za 4 odstotne točke, na 12 %.

Podatki o zunanji trgovini kmetijskih in živilskih proizvodov po skupinah zelo natančno odsevajo dogajanja na posameznih trgih ter so eni izmed redkih, ki gibanja na njih zajemajo v celoti brez ocenjevanja. V letu 2005 so bile spremembe glede na leto pred vstopom v EU po skupinah precej različne (gl. graf). Med pomembnejšimi je najbolj opazno poslabšanje pozitivnega salda v skupinah pijače in mlečni izdelki ter negativnega salda v skupinah meso in tobak. Zaradi večjega domačega pridelka in večjega izvoza je bilo izboljšanje doseženo v skupinah sladkor in žitarice. Skupno poslabšanje salda je predvsem posledica treh dejavnikov: večje količine uvoza (v skupinah mlečni izdelki in jajca, meso, izdelki iz žit, sadje), višje uvozne cene (v skupinah izdelki iz mesa, pijače, tobak, vrtnine) ter manjše količine in nižje cene izvoza (v skupinah pijače in tobak).

Graf: Saldo menjave s tujino za pomembnejše kmetijske in živilske proizvode v letih 2003, 2004 in 2005

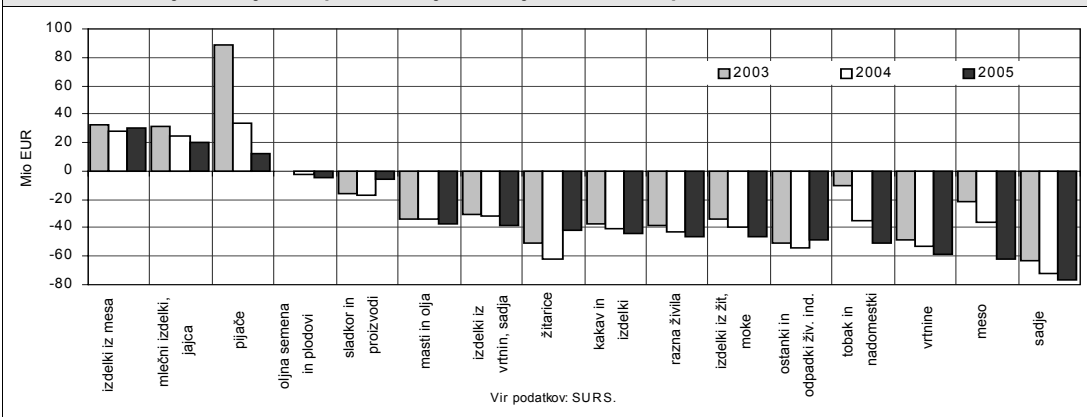

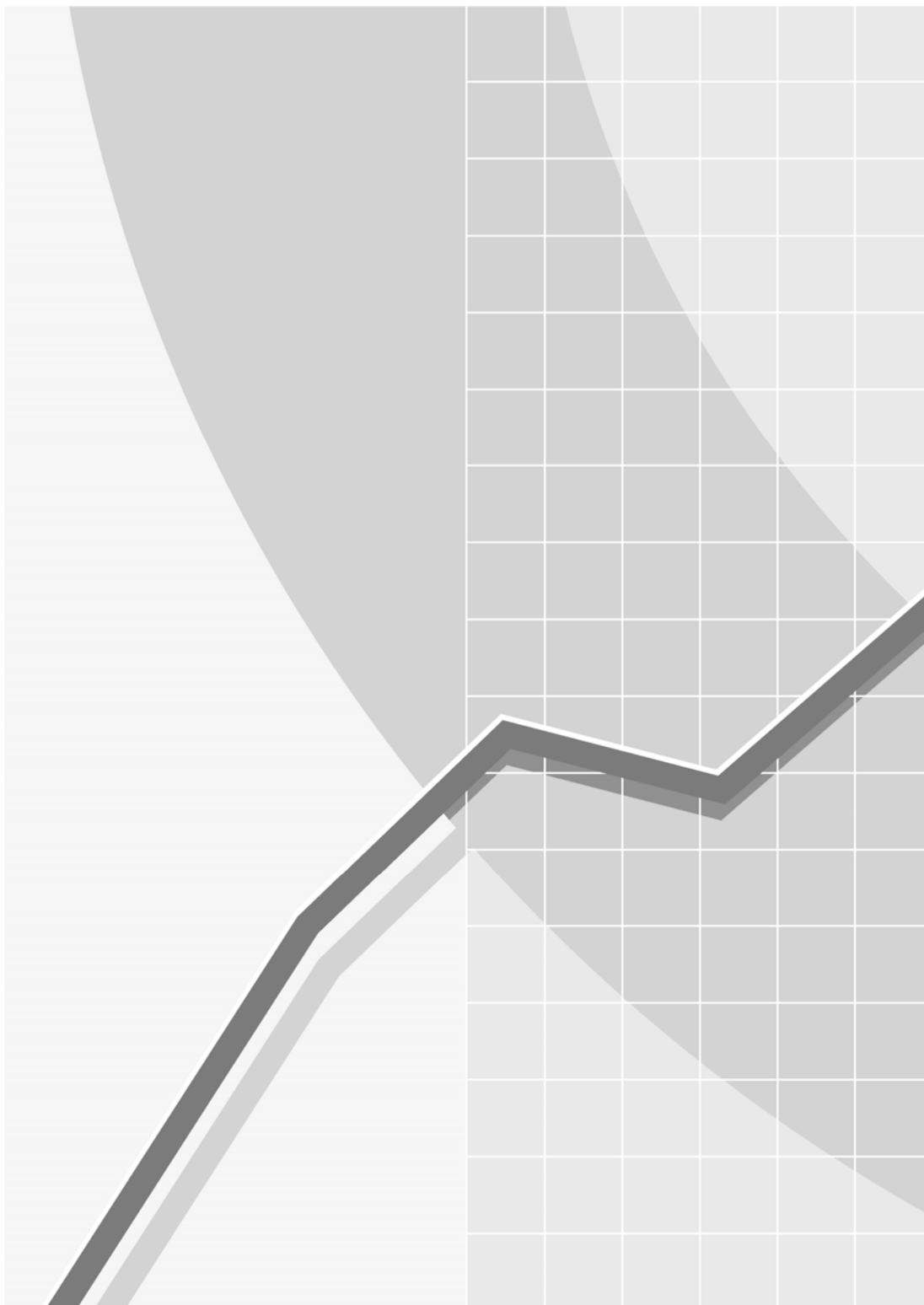

Bruto domači proizvod / I

Ekonomsko ogledalo

UMAR

številka 4/2006

str. P 2

2001–2004 stalne cene preteklega leta, 2005–2007 stalne cene 2004

V mio SIT

Realne stopnje rasti v %

2001

2002

2003

2004

2005

2006

2007

2002

2003

2004

2005

2006

2007

napoved

napoved

napoved

napoved

DODANA VREDNOST po dejavnostih in BRUTO DOMAČI PROIZVOD

A Kmetijstvo, lov, gozdarstvo	113.613	139.709	123.680	141.539	131.074	136.382	136.382	13,3	-15,8	10,8	-3,7	4,0	-5,0
B Ribištvo	735	709	896	1.015	865	900	900	-4,5	4,9	-4,3	-4,2	4,0	0,0
C Rudarstvo	23.580	20.980	23.617	27.037	29.140	28.862	28.862	-8,3	6,2	2,5	2,3	-1,0	0,0
D Predelovalne dejavnosti	1.036.651	1.164.763	1.259.492	1.388.935	1.450.853	1.522.670	1.522.670	4,8	4,0	4,2	3,2	4,9	4,3
E Oskrba z električno, plinom in vodo	109.543	131.475	140.256	152.498	165.592	165.592	165.592	6,4	-1,0	3,1	-0,8	0,0	0,5
F Gradbeništvo	227.751	245.150	274.175	292.853	320.583	339.979	339.979	0,5	3,6	0,9	3,8	6,0	4,0
G Trgovina in storitve popravil izd. široke potrošnje	420.861	489.314	553.700	612.767	659.079	683.795	683.795	3,3	2,8	3,5	4,4	3,7	3,7
H Gostinstvo	91.938	99.912	110.905	117.501	126.703	132.215	132.215	3,3	3,5	0,4	2,9	4,3	4,8
I Promet, skladiščenje in zveze	267.550	297.719	334.458	363.569	408.621	427.622	427.622	2,9	4,0	0,8	4,8	4,6	4,4
J Finančno posredništvo	190.722	201.104	221.699	255.426	272.458	288.942	288.942	6,0	4,5	14,8	12,7	6,0	7,0
K Nepremičnine, najem, poslovne storitve	577.120	653.642	742.611	818.961	896.036	936.806	936.806	4,0	3,0	3,8	3,7	4,5	4,0
L Javna uprava, obramba in obv. soc. zav.	242.720	277.053	311.343	353.074	379.017	391.335	391.335	3,1	4,3	5,8	3,4	3,2	3,0
M Izobraževanje	210.792	246.278	269.600	296.046	324.156	332.422	332.422	2,7	2,1	2,7	2,7	2,5	2,6
N Zdravstvo in socialno skrbstvo	196.337	226.148	241.059	261.419	280.865	292.240	292.240	4,0	2,5	3,5	3,8	4,0	4,2
O Druge javne, skupne in osebne storitve	136.297	146.734	158.845	171.961	192.071	200.426	200.426	-0,6	3,9	3,6	4,1	4,3	4,5
P Zasebna gospodinjstva z zaposlenim osebjem	1.540	1.634	1.163	1.228	1.420	1.449	1.449	-8,6	-32,7	-8,1	5,3	2,0	1,0
1. DODANA VREDNOST (A+...+P)	3.847.750	4.342.324	4.767.499	5.255.828	5.638.533	5.881.635	5.881.635	3,9	2,7	4,1	3,7	4,3	3,8
2. KOREKCIJSKE POSTAVKE	566.851	622.997	729.865	799.945	854.574	887.065	887.065	0,3	2,1	4,6	4,8	3,8	4,7
BRUTO DOMAČI PROIZVOD (1+2)	4.414.601	4.965.320	5.497.364	6.055.773	6.493.107	6.768.700	6.768.700	3,5	2,7	4,2	3,9	4,2	4,0

Vir podatkov: SURS, napoved UMAR – Pomladanska napoved 2006.

Bruto domači proizvod / II

Ekonomsko ogledalo

UMAR

številka 4/2006

str. P 3

	Tekoče cene, v mio SIT							Struktura v %, tekoče cene, BDP=100					
	2001	2002	2003	2004	2005	2006 napoved	2007 napoved	2002	2003	2004	2005	2006 napoved	2007 napoved
OBLIKOVANJE IN PORABA BRUTO NACIONALNEGA RAZPOLOŽLJIVEGA DOHODKA													
1. BRUTO DOMAČI PROIZVOD	4.799.552	5.355.440	5.813.540	6.251.244	6.557.698	6.963.900	7.426.200	100,0	100,0	100,0	100,0	100,0	100,0
2. Neto primarni dohodki s tujino	12.461	-27.640	-36.137	-57.705	-40.109	-73.934	-86.806	-0,5	-0,6	-0,9	-0,6	-1,1	-1,2
3. BRUTO NACIONALNI DOHODEK (1+2)	4.812.013	5.327.800	5.777.403	6.193.539	6.517.589	6.889.966	7.339.393	99,5	99,4	99,1	99,4	98,9	98,8
4. Neto tekoči transferji s tujino	31.166	32.180	21.955	10.241	10.418	16.046	13.767	0,6	0,4	0,2	0,2	0,2	0,2
5. BRUTO NACIONALNI RAZPOLOŽLJIVI DOHODEK (3+4)	4.843.179	5.359.980	5.799.358	6.203.780	6.528.007	6.906.012	7.353.161	100,1	99,8	99,2	99,5	99,2	99,0
6. Končna potrošnja gospodinjstev in države	3.676.235	4.030.681	4.381.303	4.680.583	4.920.289	5.191.591	5.471.616	75,3	75,4	74,9	75,0	74,6	73,7
Zasebna potrošnja	2.718.270	2.973.195	3.242.175	3.461.491	3.632.856	3.826.912	4.031.334	55,5	55,8	55,4	55,4	55,0	54,3
Državna potrošnja	957.965	1.057.486	1.139.128	1.219.092	1.287.433	1.364.679	1.440.282	19,7	19,6	19,5	19,6	19,6	19,4
7. Bruto varčevanje (5-6)	1.166.944	1.329.299	1.418.055	1.523.197	1.607.718	1.714.422	1.881.545	24,8	24,4	24,4	24,5	24,6	25,3
8. Bruto investicije	1.158.480	1.250.956	1.436.604	1.646.171	1.660.566	1.829.397	1.974.968	23,4	24,7	26,3	25,3	26,3	26,6

Vir podatkov: SURS, BS, napoved UMAR – Pomladansko poročilo 2006.

IZDATKOVNA STRUKTURA BDP, 2001–2004 stalne cene preteklega leta, 2005–2007 stalne cene 2004

	V mio SIT							Realne stopnje rasti, v %					
	2001	2002	2003	2004	2005	2006	2007	2002	2003	2004	2005	2006	2007
BRUTO DOMAČI PROIZVOD (3+4+5)	4.414.601	4.965.320	5.497.364	6.055.773	6.493.107	6.768.700	7.036.500	3,5	2,7	4,2	3,9	4,2	4,0
1. Izvoz proizvodov in storitev	2.540.812	2.930.001	3.155.864	3.652.367	4.107.109	4.442.044	4.790.967	6,7	3,1	12,5	9,2	8,2	7,9
2. Uvoz proizvodov in storitev	2.616.276	2.913.648	3.186.507	3.681.409	4.041.491	4.348.644	4.672.618	4,8	6,7	13,2	5,3	7,6	7,4
3. SALDO* (1-2)	-75.464	16.353	-30.642	-29.043	65.618	93.400	118.349	1,1	-2,0	-0,4	2,3	0,4	0,4
4. KONČNA POTROŠNJA (a + b)	3.387.059	3.743.649	4.150.511	4.515.676	4.830.341	4.980.031	5.135.686	1,8	3,0	3,1	3,2	3,1	3,1
a. Domača zasebna potrošnja	2.525.157	2.754.891	3.075.589	3.343.496	3.574.114	3.690.450	3.810.578	1,3	3,4	3,1	3,3	3,3	3,3
b. Državna potrošnja (individualna in kolektivna)	861.902	988.758	1.074.922	1.172.180	1.256.227	1.289.580	1.325.108	3,2	1,6	2,9	3,0	2,7	2,8
5. BRUTO INVESTICIJE (c + d)	1.103.006	1.205.318	1.377.495	1.569.140	1.597.148	1.695.270	1.782.466	4,0	10,1	9,2	-3,0	6,1	5,1
c. Investicije v osnovna sredstva	1.103.046	1.169.330	1.296.953	1.432.502	1.561.617	1.655.314	1.737.335	0,9	7,1	5,9	3,7	6,0	5,0
d. Spremembe zalog in vred. predmeti*	-39	35.988	80.542	136.637	35.531	39.956	45.131	0,8	0,8	0,9	-1,7	0,1	0,1

Vir podatkov: SURS, napoved UMAR – Pomladanska napoved 2006. Opomba: * kot prispevek k realni rasti BDP (v odstotnih točkah).

Industrijska proizvodnja	Ekonomsko ogledalo																		UMAR	
	številka 4/2006																		str. P 4	

	2001	2002	2003	2004	2005	2004	2005					2005												2006	
						Q _{IV}	Q _I	Q _{II}	Q _{III}	Q _{IV}	1	2	3	4	5	6	7	8	9	10	11	12	1	2	
INDUSTRIJA*, indeksi proizvodnje po dejavnostih, 2000=100																									
INDUSTRIJA skupaj	102,9	105,4	106,9	112,4	116,0	115,6	109,7	119,0	113,7	121,8	108,3	103,3	117,5	113,7	119,2	124,1	117,2	99,1	124,8	122,9	129,2	113,2	115,2	111,6	
C Rudarstvo	92,1	99,2	104,9	97,6	99,5	99,5	100,5	89,7	103,0	104,8	99,6	95,4	106,6	75,4	99,6	94,2	111,4	94,9	102,8	116,9	123,4	74,0	109,2	97,5	
D Predelovalne dejavnosti	102,8	104,8	106,5	111,3	115,3	113,8	108,1	119,4	113,6	120,1	106,3	101,5	116,4	114,0	119,3	124,8	116,8	98,1	125,9	122,1	128,1	110,1	113,2	110,3	
DA Hrana, pijače, tobak	100,2	98,6	99,6	89,4	88,2	94,4	76,0	91,2	89,2	96,4	73,0	70,4	84,6	85,9	92,8	94,9	94,1	86,6	86,8	93,2	98,2	97,8	70,2	71,4	
DB Tekstilije in izdelki	92,0	80,5	71,3	61,1	53,7	59,9	59,4	53,7	52,2	49,6	68,3	48,9	61,0	52,3	53,2	55,7	59,2	42,0	55,5	52,0	54,3	42,5	60,6	49,6	
DC Usnje in izdelki	98,4	83,6	72,7	68,2	72,7	62,8	74,4	73,5	69,8	73,0	76,0	71,5	75,8	74,8	72,6	73,0	75,1	59,1	75,1	73,2	79,1	66,8	76,7	72,6	
DD Les in izdelki	91,5	94,3	91,0	94,8	100,9	96,2	90,7	109,4	100,3	103,1	83,0	90,1	99,0	105,0	112,9	110,4	107,0	78,8	115,0	110,5	108,4	90,3	81,0	93,5	
DE Papir, založništ., tiskarstvo ¹	95,8	100,9	100,6	101,2	104,3	104,7	98,1	105,7	102,0	111,6	96,2	91,6	106,6	101,2	106,0	109,8	101,1	97,8	107,0	110,6	116,0	108,1	99,4	97,0	
DF Koks, naftni der., jedr. gorivo ²	32,6	34,2	36,3	-	-	-	-	-	-	-	-	-	-	-	-	-	-	-	-	-	-	-	-	-	
DG Kemik., kemič. izd., umet. VI.	108,1	114,5	128,0	147,5	158,4	140,4	153,5	169,0	155,3	155,8	174,3	139,3	146,9	158,5	166,7	181,9	159,0	131,2	175,6	155,9	161,8	149,7	182,1	162,3	
DH Izd. iz gume, plastičnih mas	101,2	99,8	103,6	116,4	121,9	120,2	111,0	124,4	125,4	126,9	107,4	106,0	119,5	119,9	124,6	128,6	129,1	108,8	138,4	136,6	135,2	109,0	113,2	115,3	
DI Dr. nekovins. mineralni izdel.	100,1	100,9	101,6	84,6	78,7	86,8	63,4	84,6	87,4	79,5	57,8	60,1	72,3	79,1	83,6	91,2	87,5	82,4	92,2	87,1	87,2	64,2	63,7	61,3	
DJ Kovine in izdelki	104,6	108,3	112,0	107,8	117,2	108,9	110,3	122,1	115,5	120,8	101,7	108,5	120,8	117,2	122,5	126,7	115,2	106,3	125,1	124,7	128,3	109,4	115,0	118,2	
DK Stroji in naprave	115,5	128,6	120,9	138,8	141,2	142,8	135,3	139,0	139,3	151,4	131,7	123,6	150,5	133,0	138,7	145,2	145,6	113,6	158,6	154,7	161,5	138,1	142,2	142,5	
DL Električ., optična oprema	106,5	110,3	122,8	153,0	157,2	158,6	144,8	164,8	153,0	166,3	134,6	142,6	157,2	163,0	162,5	168,8	148,6	122,9	187,5	163,7	181,0	154,1	163,8	158,3	
DM Vozila in plovila	101,4	106,4	111,7	143,6	171,7	160,9	173,3	189,8	148,4	175,3	162,6	161,8	195,4	168,1	195,2	206,0	190,9	75,5	178,8	178,3	182,1	165,4	185,1	164,7	
DN Pohištvo, drugo, reciklaža	108,4	106,3	102,6	103,4	108,7	108,9	100,2	104,3	104,9	125,2	98,2	89,7	112,8	98,7	102,6	111,5	101,1	96,2	117,4	128,1	149,5	98,1	94,4	99,8	
E Oskrba z elektriko, plin., vodo ³	109,3	115,3	111,3	132,9	130,9	148,3	133,4	123,8	115,7	150,4	137,2	129,4	133,6	125,8	121,8	123,9	120,0	112,5	114,7	133,4	143,7	174,2	142,6	133,2	
ZAPOSLENI V INDUSTRIJI⁴																									
Število skupaj, v tisoč	257,8	259,9	255,1	251,7	247,3	251,2	248,9	248,6	246,5	245,3	249,2	248,8	248,8	248,6	248,9	248,4	247,2	246,2	246,0	246,2	246,0	243,7	243,0	15,3	
C Rudarstvo	5,5	5,1	4,8	4,4	4,2	4,3	4,2	4,2	4,2	4,1	4,3	4,3	4,2	4,2	4,2	4,2	4,2	4,2	4,2	4,1	4,1	4,1	4,1	4,1	
D Predelovalne dejavnosti	240,8	243,1	238,9	236,1	231,8	235,7	233,4	233,0	230,9	229,8	233,7	233,3	233,2	232,9	233,3	232,7	231,6	230,7	230,5	230,7	230,5	228,3	227,7	0,0	
E Oskrba z elektriko, plin., vodo	11,5	11,7	11,4	11,3	11,4	11,2	11,3	11,4	11,4	11,4	11,2	11,3	11,3	11,4	11,4	11,5	11,4	11,4	11,4	11,4	11,4	11,3	11,2	11,2	
GRADBENIŠTVO⁵, realni indeksi vrednosti opravljenih del, 2000=100																									
Gradbeništvo skupaj	92,9	97,9	105,7	108,4	111,7	124,6	75,5	117,2	125,3	128,7	67,3	69,5	89,7	104,5	118,3	128,7	121,3	128,5	126,2	133,2	132,5	120,5	64,6	74,9	
Stavbe	107,1	104,2	104,9	114,6	126,4	126,6	93,1	136,7	137,9	137,9	78,3	85,1	116,0	125,9	137,4	146,9	131,5	148,3	133,8	128,1	147,1	138,5	83,9	102,3	
Gradbeni inženirski objekti	79,8	92,1	106,4	102,6	98,0	122,6	59,1	99,0	113,7	120,3	57,0	55,1	65,3	84,7	100,6	111,8	111,7	110,2	119,1	138,0	119,1	103,9	46,7	49,6	
Delovno aktivni v gradbeništvu ⁴	100,4	99,4	99,1	97,5	102,0	98,3	97,1	101,8	104,8	104,2	96,7	96,9	97,6	99,4	102,3	103,6	104,3	104,9	105,2	105,4	105,0	102,1	101,5	102,0	
<p><i>Vir podatkov:</i> SURS. <i>Opombe:</i> *Indeksi industrijske proizvodnje so od februarja 2004 naprej začasni. Za obdobje do januarja 2004 izračunani na osnovi podatkov o proizvedenih količinah industrijskih proizvodov. Od februarja 2004 pa so osnova za izračun podatki o vrednostni proizvodnji, ki je izračunana po obrazcu: vrednost proizvodnje v mesecu (x) = prihodek od prodaje v mesecu (x) + zaloge v mesecu (x) - zaloge v mesecu (x-1).¹založniška podjetja niso vključena, ²podatek zaradi zaupnosti ni objavljen, ³le za podjetja z dejavnostjo oskrbe z energijo, ⁴z januarjem 2005 je SURS prešel na novo metodologijo ugotavljanja formalno delovno aktivnega prebivalstva. Novi vir podatkov za zaposlene in samozaposlene razen kmetov je Statistični register delovno aktivnega prebivalstva (SRDAP). Po novi metodologiji so preračunani tudi podatki za pretekla leta do januarja 2000.⁵v raziskovanje so zajeta vsa gradbena podjetja, katerih vrednost opravljenih gradbenih del je po zaključnih računih v letu 2002 dosegla vsaj 300 mio SIT, in enote v sestavi, ki se ukvarjajo z gradbeno dejavnostjo in imajo najmanj 20 zaposlenih, ter še nekatera negradbena podjetja, ki izvajajo gradbeno dejavnost.</p>																									

Proizvodnja

Ekonomsko ogledalo

UMAR

številka 4/2006

str. P 5

	2001	2002	2003	2004	2005	2004	2005					2005										2006	
						Q _{IV}	Q _I	Q _{II}	Q _{III}	Q _{IV}	2	3	4	5	6	7	8	9	10	11	12	1	2
PROMET																							
Potniški km v javnem cestnem prevozu, mio	1470	1143	1065	1000	848	256	217	239	176	215	66	74	76	83	80	47	46	82	79	69	68	74	64
Potniški km v železniškem prevozu, mio	715	749	778	764	788	196	197	191	190	210	64	62	61	66	64	63	59	71	67	71	72	68	62
Potniški km v zračnem prevozu, mio	790	794	837	896	1019	180	170	262	390	198	48	65	82	77	102	139	137	114	74	61	63	63	56
Tonski km v železniškem prevozu, mio	2837	3078	3279	3466	3579	937	801	923	868	988	262	299	312	305	291	291	275	303	336	341	312	274	262
Tonski km v pomorskem prevozu, mio	32951	28578	28361	37047	52513	10788	12568	14887	14045	11013	4347	4424	4470	4943	5474	4810	4548	4688	3527	3563	3923	3759	5015
Tonski km v cestnem prevozu, mio	7035	6609	7040	9007	11207	2681	2385	2991	2905	2927	-	-	-	-	-	-	-	-	-	-	-	-	-
Mestni potniški promet, mio	105,6	103,9	98,4	100,2	97,2	29,7	28,0	25,2	15,1	28,8	8,9	9,6	9,4	8,4	7,4	4,1	3,9	7,1	9,4	9,7	9,7	9,2	8,6
Letališ.potniš.promet, v 000	888	866	922	1.047	1.228	236	214	303	449	264	65	78	85	95	123	157	155	137	106	81	77	78	73
Pristaniški blagovni promet, v 000 t	9.145	9.305	10.788	12.063	12.807	3.160	3.176	3.289	2.787	3.555	825	1.194	1.187	974	1.128	856	1.027	904	1.227	1088	1240	1266	1341
Transportiran plin, v mio m3	1.039	1.007	1.098	1.097	1.136	317	373	239	193	331	124	117	90	79	70	57	65	71	89	114	128	-	-
TURIZEM, nočitve, v 000																							
Skupaj	7.130	7.321	7.503	7.589	7.560	1.258	1.362	1.805	3.101	1.299	449	488	468	604	733	1.114	1.260	727	528	374	398	445	7569
Domači gostje	3.316	3.300	3.327	3.226	3.169	575	659	733	1.204	576	251	226	209	215	308	473	479	251	196	182	197	185	3171
Tuji gostje	3.814	4.021	4.175	4.363	4.392	682	704	1.073	1.898	724	198	262	259	389	424	641	781	476	332	191	201	260	4398
Zdraviliški kraji	2.284	2.327	2.360	2.417	2.464	529	504	598	814	548	157	177	187	207	205	268	324	221	212	175	162	-	-
Obmorski kraji	2.016	2.052	2.010	2.002	1.949	270	207	517	955	266	57	108	123	154	240	370	381	204	122	83	62	-	-
KMETIJSTVO, zakol v klavnicah, v 000 ton																							
Govedo	39,2	40,5	43,1	40,1	37,4	11,3	9,2	9,4	8,2	10,7	2,6	3,4	3,3	3,3	2,8	2,5	2,9	2,8	3,0	3,9	3,9	3,0	2,8
Prašiči	35,8	37,1	37,3	34,6	31,7	8,5	7,3	8,2	7,5	8,7	2,3	3,0	2,8	2,8	2,6	2,4	2,7	2,4	2,5	3,1	3,2	2,7	2,5
Perutnina	56,6	51,4	56,0	52,0	53,4	13,6	12,2	13,7	14,0	13,4	3,9	4,4	4,5	4,7	4,6	4,4	4,8	4,8	4,9	4,5	4,0	3,8	3,9
Odkup pridelkov, v mio SIT	98,7	101,6	103,3	102,4	104,1	31,8	21,5	25,0	25,2	32,3	6,7	8,0	8,5	8,6	8,0	7,4	8,5	9,4	9,7	9,3	12,9	6,7	6,8
RIBIŠTVO, v 000 ton																							
Ulov v morskih vodah	1,7	1,6	1,2	1,1	1,2	0,2	0,2	0,2	0,4	0,3	0,1	0,1	0,1	0,1	0,1	0,1	0,2	0,1	0,1	0,1	0,1	0,1	0,1

Vir podatkov: SURS.

Ekonomski odnosi s tujino

Ekonomsko ogledalo	UMAR
številka 4/2006	str. P 6

	2001	2002	2003	2004	2005	2005					2005								2006				
						Q _{IV}	Q _I	Q _{II}	Q _{III}	Q _{IV}	2	3	4	5	6	7	8	9	10	11	12	1	2
PLAČILNA BILANCA, v mio EUR																							
Tekoči račun	38	344	-81	-544	-301	-204	-125	38	69	-283	-57	-72	-41	15	64	-21	70	19	21	-95	-209	84	-98
Blago ¹	-684	-265	-543	-1.009	-1.034	-354	-184	-102	-250	-499	-83	-84	-57	-37	-8	-61	-111	-78	-54	-170	-275	20	-91
Izvoz	10.454	11.082	11.417	12.933	14.517	3.453	3.350	3.745	3.572	3.850	1.059	1.259	1.209	1.222	1.314	1.234	986	1.351	1.304	1.371	1.175	1.244	1.248
Uvoz	11.139	11.347	11.960	13.942	15.551	3.807	3.534	3.847	3.821	4.348	1.142	1.344	1.266	1.259	1.322	1.295	1.097	1.429	1.357	1.542	1.449	1.224	1.339
Storitve	536	620	541	686	898	172	169	224	251	255	45	59	34	106	84	35	110	106	89	105	61	72	53
Izvoz	2.178	2.440	2.465	2.782	3.224	691	610	772	1009	833	185	223	222	273	277	320	375	314	258	289	286	237	218
Uvoz	1.642	1.820	1.924	2.096	2.326	519	441	548	758	578	140	164	188	167	193	285	265	208	169	185	224	165	165
Dohodki	43	-153	-173	-250	-226	-41	-57	-96	-20	-53	-7	-51	-25	-48	-23	0	-12	-8	-4	-5	-44	4	-17
Prejemki	511	491	542	583	683	157	147	162	220	154	45	55	58	52	52	70	77	72	54	50	51	55	53
Izdatki	468	645	715	833	909	199	204	258	239	207	52	106	83	100	75	70	89	80	58	55	95	51	70
Tekoči transferi	144	142	94	29	61	20	-53	12	87	14	-12	5	7	-6	11	4	84	-1	-10	-24	48	-12	-43
Prejemki	436	478	448	543	735	164	133	164	245	193	32	63	55	47	62	57	133	54	41	42	111	38	46
Izdatki	293	336	354	515	675	144	186	152	157	179	43	58	48	53	51	53	49	55	51	66	62	50	89
Kapitalski in finančni račun	-148	-145	-12	638	703	306	116	-49	127	508	94	85	101	-86	-64	29	33	65	5	79	423	-112	152
Kapitalski račun	-4	-164	-165	-105	-128	-48	-6	-29	-31	-62	-6	-5	-2	-7	-21	-18	4	-16	-11	-9	-42	4	-6
Finančni račun	-144	19	154	743	831	354	122	-19	158	570	100	90	103	-79	-44	47	30	81	17	88	465	-116	158
Neposredne naložbe ²	251	1.538	-118	221	-27	132	-177	7	6	138	-79	-46	51	-63	20	-25	162	-131	7	-9	140	-164	44
Domače v tujini	-161	-162	-418	-442	-453	-132	-126	-60	-219	-49	3	-91	-15	-35	-10	-60	25	-184	-15	-19	-15	-86	-19
Tuje v Sloveniji	412	1.700	300	662	427	263	-51	66	225	187	-82	44	65	-29	30	35	136	54	22	10	155	-78	63
Naložb. v vrednost. papir. ³	80	-69	-223	-575	-1.218	-9	-260	-357	-174	-427	-58	-158	119	-477	1	-141	-32	-1	-237	26	-216	-57	-63
Finančni derivativi	0	0	0	-2	-3	-1	-3	-1	-1	2	0	-1	0	-1	0	-1	1	-1	-1	0	2	3	4
Ostale naložbe	964	435	759	843	2.268	331	566	370	482	849	293	167	-96	71	396	249	-145	379	94	108	647	337	167
Terjatve	248	-668	-825	-1.408	-1.648	-255	-295	-623	-448	-282	-142	-182	-197	-78	-348	-178	-282	12	-172	-189	80	47	-161
Komercialni krediti ⁴	-239	-135	-116	-238	-224	133	-206	-130	10	103	-33	-91	-21	-56	-53	-43	125	-72	-87	-9	199	-41	-95
Posojila	19	-214	-214	-277	-377	-38	14	-160	-83	-148	-8	19	-70	-40	-49	-55	-41	13	-64	-29	-55	-16	-36
Gotovina, vloge	500	-247	-427	-823	-960	-321	-107	-322	-350	-182	-93	-93	-107	3	-218	-86	-330	65	1	-127	-56	103	-22
Ostale terjatve	-32	-71	-68	-69	-88	-30	5	-12	-25	-55	-8	-18	1	15	-27	5	-36	5	-21	-25	-8	1	-7
Obveznosti	716	1.102	1.584	2.251	3.916	587	861	993	931	1.131	435	348	100	149	744	427	136	368	267	298	567	290	328
Komercialni krediti ⁴	-10	95	59	211	236	25	25	99	4	108	25	52	48	22	28	-26	-60	89	42	61	4	-80	55
Posojila	575	837	1.128	1.673	2.642	404	295	807	662	879	216	85	150	86	571	143	250	269	247	216	415	147	-40
Vloge	152	130	428	335	1.014	155	551	97	245	120	200	210	-96	48	145	300	-60	5	-16	18	119	256	317
Ostale obveznosti	-1	39	-31	33	25	2	-11	-10	20	25	-6	1	-2	-6	-1	9	6	5	-7	2	29	-33	-4
Mednar. denarne rezerve ⁵	-1.439	-1.885	-264	256	-189	-99	-4	-38	-155	8	-57	128	31	392	-461	-34	44	-165	153	-37	-108	-234	6
Statistična napaka	110	-199	93	-94	-402	-102	9	10	-196	-225	-37	-13	-60	71	0	-8	-104	-84	-26	16	-215	28	-54
ZUNANJETRGOVINSKA BLAGOVNA MENJAVA PO NAMENU, v mio EUR																							
Izvoz investicijskega blaga	1.417	1.542	1.634	1.832	2.048	483	452	550	500	545	142	173	175	180	195	176	139	185	180	191	174	158	n.p.
Repromateriala	5.039	5.245	5.463	6.220	6.945	1.589	1.620	1.804	1.724	1.797	515	590	591	588	625	584	492	648	616	649	531	618	n.p.
Blaga za široko porabo	3.891	4.175	4.188	4.485	5.322	1.249	1.246	1.339	1.280	1.456	390	482	431	437	472	454	327	499	489	514	453	453	n.p.
Uvoz investicijskega blaga	2.009	2.072	2.322	2.403	2.615	654	550	624	612	829	169	210	204	205	216	222	169	222	230	292	307	152	n.p.
Repromateriala	6.700	6.816	7.079	8.096	9.488	2.191	2.195	2.365	2.572	2.712	826	772	772	821	810	677	870	814	916	842	778	n.p.	
Blaga za široko porabo	2.635	2.686	2.836	3.200	3.624	815	834	898	892	1.000	279	319	291	297	310	276	258	359	332	352	316	290	n.p.

Vira podatkov: BS, SURS. Opombe: ¹Izvoz in uvoz sta prikazana po F.O.B. in vključujeta prilagoditev za uvoz in izvoz blaga po ITRS ter po poročilih prostocarinskih prodajal, ²samo denarni tok, podatki bodo popravljene, ³vključuje izdajo državnih obveznic za zamenjavo dela alociranega zunanjskega dolga z zapadlimi obrestmi (465.4 mio USD) - v istem znesku so se zmanjšale obveznosti bank do tujih posojil; vključuje tudi izdajo državnih Evroobveznic (320.6 mio USD); Pritok na račun je vključen v povečanje mednarodnih denarnih rezerv, ⁴kratkoročni komercialni krediti so od 1993 vključeni v terjatve v neto znesku, ⁵rezerve BS.

Denarna gibanja

Ekonomsko ogledalo

UMAR

številka 4/2006

str. P 7

	2001	2002	2003	2004	2005	2005												2006	
	December					1	2	3	4	5	6	7	8	9	10	11	12	1	2
GLAVNI DENARNI AGREGATI, stanje konec meseca, v mrd SIT, nacionalne definicije.																			
Gotovina v obtoku	142,1	143,1	156,0	167,9	187,2	163,1	164,4	166,1	173,1	174,9	179,2	179,0	174,6	177,6	186,0	177,1	187,2	177,1	178,1
Vpogledne vloge pri bankah	490,3	564,5	627,0	838,1	954,8	827,5	829,9	835,2	849,4	871,5	887,4	870,7	869,2	881,3	885,0	887,1	954,8	926,5	920,2
Vloge podjetij in DFO pri BS	6,7	8,0	10,3	10,1	6,6	10,6	9,2	8,2	6,8	5,6	5,2	5,0	4,7	6,2	5,3	6,3	6,6	6,6	6,0
Vloge republiškega proračuna pri BS	8,9	4,5	3,8	2,8	2,7	2,7	2,6	2,8	2,9	2,8	3,0	2,7	3,1	3,3	2,7	2,9	6,6	2,2	2,1
Skupaj vpogledne vloge nebančnih sektorjev pri BS	15,6	12,6	14,1	12,8	9,3	13,3	11,9	11,0	9,7	8,4	8,2	7,7	7,8	9,5	8,0	9,2	9,3	8,8	8,2
Tolarske hranilne in vezane vloge pri bankah	1296,4	1545,3	1591,2	1472,0	1614,1	1518,0	1505,4	1542,2	1562,9	1564,7	1489,2	1518,2	1550,3	1578,6	1581,3	1648,0	1614,1	1702,5	1663,8
Vezane vloge javnega sektorja pri BS	19,9	130,3	105,8	124,7	0,0	110,9	110,8	110,9	110,9	28,0	26,0	18,7	22,1	27,9	27,9	25,4	0,0	0,0	0,0
Tolarski vrednostni papirji	96,1	181,1	217,7	203,6	195,2	195,5	199,8	195,1	198,6	198,1	200,5	202,1	198,9	202,5	206,9	202,5	195,2	204,2	208,2
Vloge v tuji valuti pri bankah	962,6	1020,8	1064,4	1214,7	1295,0	1239,2	1239,6	1233,8	1235,0	1222,5	1238,9	1250,5	1262,4	1277,0	1269,6	1296,7	1295,0	1316,9	1324,5
Vrednostni papirji v tuji valuti	17,5	3,1	3,7	2,1	2,6	1,4	1,5	0,3	0,9	2,2	2,0	1,2	2,9	1,3	0,3	2,8	2,6	1,9	1,8
M1	648,1	720,1	797,2	1018,9	1151,3	1003,9	1006,1	1012,3	1032,2	1054,8	1074,7	1057,4	1051,6	1068,4	1079,1	1073,4	1151,3	1112,5	1106,5
M2	2060,4	2576,8	2711,8	2819,2	2960,6	2828,2	2822,2	2860,5	2904,5	2845,6	2790,3	2796,4	2822,9	2877,4	2895,2	2949,3	2960,6	3019,2	2978,5
M3	3040,6	3600,7	3780,1	4036,0	4258,3	4068,8	4063,3	4094,6	4140,4	4070,3	4031,2	4048,2	4088,3	4155,8	4164,5	4248,9	4258,3	4338,0	4304,7
TERJATVE BANČNEGA SISTEMA, stanje konec meseca, v mrd SIT.																			
BS do državnega proračuna	9,8	9,2	27,0	29,7	21,8	30,1	30,1	29,7	29,8	21,2	21,4	21,8	21,8	21,8	21,6	21,7	21,8	21,9	22,1
Poslovnih bank do javnega sektorja ¹	83,3	110,1	139,2	145,2	234,9	150,6	147,2	147,0	148,4	166,0	169,5	169,0	178,6	192,9	195,8	210,4	236,0	232,3	242,6
Do državnega proračuna	457,8	576,2	605,5	727,6	788,8	760,9	759,0	794,2	798,1	824,5	744,0	738,0	732,9	758,9	772,6	775,4	775,9	811,2	796,9
Do prebivalstva	535,8	577,4	643,8	779,8	979,8	785,0	793,4	815,3	832,8	853,3	872,9	889,7	907,4	929,5	948,3	964,8	982,5	991,7	1002,2
Do podjetij	1328,0	1481,3	1734,8	2080,9	2540,4	2133,3	2163,7	2219,6	2277,9	2288,9	2306,0	2342,1	2357,0	2396,0	2421,1	2499,8	2539,1	2619,6	2661,6
Tolarska posojila: kratkoročna	585,2	580,9	596,8	625,4	580,8	622,4	617,9	639,0	645,7	648,3	632,0	621,1	608,9	611,6	591,4	589,0	580,8	598,6	614,6
Dolgoročna	906,0	996,3	1126,8	1281,5	1378,6	1292,6	1294,3	1302,1	1314,8	1305,1	1314,3	1325,8	1338,0	1350,9	1357,4	1359,8	1379,2	1360,8	1362,6
Vrednostni papirji (SIT)	425,4	531,9	576,3	698,9	775,3	721,5	722,6	760,2	766,7	791,8	715,7	710,5	707,4	733,9	752,1	772,6	775,6	808,3	788,0
OBVEZNIŠTVA BANK DO NEBANČNIH SEKTORJEV, stanje konec meseca, v mrd SIT.																			
Tolarske vloge skupaj	1781,8	2105,0	2210,0	2309,7	2566,8	2344,2	2334,3	2375,5	2410,9	2435,4	2375,7	2388,1	2418,5	2459,1	2465,4	2533,9	2566,9	2618,3	2572,7
Vpogledne vloge	490,3	564,5	627,0	838,1	954,8	827,5	829,9	835,2	849,4	871,5	887,4	870,7	869,2	881,3	885,0	887,1	954,9	926,5	920,2
Hranilne vloge	24,8	0,0	0,0	0,0	0,0	0,0	0,0	0,0	0,0	0,0	0,0	0,0	0,0	0,0	0,0	0,0	0,0	0,0	0,0
Vezane vloge	1261,7	1537,7	1579,1	1464,0	1605,3	1509,9	1496,2	1533,1	1553,6	1555,7	1479,3	1509,5	1541,4	1569,8	1572,5	1638,7	1605,0	1685,2	1645,9
Kratkoročne	876,2	1050,0	1135,8	1148,4	1337,3	1200,4	1188,8	1226,2	1246,7	1249,9	1180,4	1215,2	1248,0	1279,0	1292,4	1368,0	1337,2	1418,5	1385,2
Do 30 dni	98,5	121,1	110,6	105,1	152,7	94,1	83,4	91,0	90,0	128,2	93,9	97,1	105,2	116,9	90,7	149,9	152,7	140,6	123,3
31 do 90 dni	256,0	346,0	418,1	575,1	675,8	609,3	609,4	629,0	640,1	599,3	563,3	589,7	609,3	628,3	670,4	686,0	674,9	730,2	715,2
91 dni-1 leto	521,6	582,9	607,1	468,1	508,8	496,9	496,0	506,2	516,6	522,3	523,2	528,4	533,5	533,8	531,2	532,1	509,7	547,7	546,7
Druge	0,0	0,0	0,0	0,0	0,0	0,0	0,0	0,0	0,0	0,0	0,0	0,0	0,0	0,0	0,0	0,0	0,0	0,0	0,0
Dolgoročne vloge skupaj	385,5	487,7	443,2	315,6	267,8	309,5	307,4	306,9	306,8	305,8	298,9	294,2	293,4	290,9	280,1	270,7	267,8	266,7	260,7
Devizne vloge skupaj	931,4	990,8	1027,4	1153,5	1216,4	1174,7	1178,0	1179,1	1177,1	1188,2	1200,4	1207,8	1203,5	1214,9	1211,5	1236,9	1216,1	1235,4	1242,0
Vpogledne vloge	154,7	167,0	192,5	245,0	272,8	255,9	259,4	258,8	256,9	263,4	270,3	272,4	273,2	271,6	267,0	284,5	272,8	282,4	284,9
Hranilne vloge	233,1	230,8	243,2	90,2	236,8	89,2	90,0	89,0	91,3	91,0	91,4	91,0	90,4	89,8	90,0	91,7	236,8	229,6	228,4
Vezane vloge	504,4	567,7	570,9	800,2	688,2	800,6	800,1	798,2	798,7	798,5	806,6	808,1	811,5	826,9	829,0	825,8	688,2	688,7	698,6
Kratkoročne	399,8	448,9	454,4	638,6	491,8	632,3	629,3	620,1	619,3	619,2	623,1	625,2	631,8	639,0	638,9	634,4	491,8	490,9	500,4
Dolgoročne	104,7	118,8	116,4	161,6	196,5	168,3	170,8	178,1	179,5	179,2	183,5	182,9	179,7	187,9	190,2	191,4	196,5	197,8	198,2

Vir podatkov: BS. *Bilten BS, Tabela 1.2. Opomba: ¹javni sektor, prebivalstvo, podjetja in drugi komitenti.

Cene	Ekonomsko ogledalo																		UMAR		
	številka 4/2006																		str. P 8		

Indeksi 2005=100	2001	2002	2003	2004	2005	2005				2005	2005										2006		
						Q _I	Q _{II}	Q _{III}	Q _{IV}	Q _I	3	4	5	6	7	8	9	10	11	12	1	2	3
IZBRANI CENOVNI INDIKATORJI																							
Cene življenjskih potrebščin CPI	83,0	89,2	94,2	97,6	100,0	98,6	99,8	100,6	101,0	100,8	99,5	99,6	99,9	100,0	100,7	100,0	101,1	101,3	100,8	100,8	100,2	100,6	101,4
Hrana in brezalkoholne pijače	89,2	95,9	100,3	100,8	100,0	101,5	100,3	98,7	99,5	101,6	102,9	100,5	101,1	99,3	98,8	98,5	98,9	98,7	99,5	100,2	101,6	101,6	101,5
Alkoholne pijače in tobak	70,7	80,8	91,0	96,3	100,0	98,4	98,5	101,8	101,3	101,5	98,4	98,5	98,6	98,4	101,8	101,9	101,7	101,6	101,2	101,2	101,3	101,5	101,7
Obleka in obutev	90,5	93,5	99,3	101,0	100,0	96,1	103,0	97,4	103,5	93,7	100,5	102,2	103,4	103,4	102,4	90,8	98,9	103,7	104,9	102,0	89,6	91,0	100,6
Stanovanje	75,1	80,2	85,4	91,7	100,0	96,4	98,7	101,8	103,1	104,4	97,1	98,5	98,4	99,2	100,9	101,2	103,3	103,8	102,8	102,8	103,6	104,8	104,7
Stanovanjska oprema	85,3	90,1	94,3	96,5	100,0	98,0	100,3	100,6	101,1	101,9	98,4	99,8	100,6	100,4	100,5	100,6	100,7	100,9	101,3	101,1	101,7	101,3	102,7
Zdravje	87,5	93,4	98,8	100,3	100,0	100,9	100,8	99,1	99,2	98,4	100,9	100,8	100,8	100,7	99,1	99,1	99,2	99,2	99,2	99,2	98,3	98,3	98,5
Prevoz	82,0	88,0	92,1	97,4	100,0	98,2	99,3	101,7	100,8	99,9	99,2	99,2	99,0	99,6	100,6	101,3	103,3	103,2	99,7	99,5	100,2	100,2	99,4
Komunikacije	85,5	98,5	99,8	100,0	100,0	100,6	99,5	99,8	100,2	100,0	100,4	100,2	99,4	98,9	98,9	100,1	100,4	100,2	100,2	100,1	100,1	100,0	99,9
Rekreacija in kultura	83,9	89,8	94,2	97,7	100,0	98,4	99,2	102,9	99,5	100,0	98,3	98,0	99,0	100,6	103,4	104,3	101,1	99,2	99,1	100,1	99,4	100,4	100,1
Izobraževanje	75,9	83,5	87,1	93,4	100,0	96,3	100,6	100,9	102,2	102,0	97,2	100,6	100,6	100,6	100,6	100,6	101,3	102,1	102,1	102,5	102,5	101,6	101,9
Gostinske in nastanitvene storitve	77,8	84,9	91,1	95,8	100,0	98,4	99,3	100,7	101,6	102,2	98,5	99,0	99,2	99,8	100,2	100,7	101,3	101,8	101,6	101,4	101,9	102,1	102,7
Raznovrstno blago in storitve	81,8	88,8	94,5	98,1	100,0	98,6	99,8	100,8	100,8	102,1	99,0	99,6	99,9	100,0	100,8	100,7	100,9	100,4	101,0	101,0	101,1	101,7	103,6
Harmonizirani indeksi cen življenjskih potrebščin	82,9	89,1	94,2	97,6	100,0	98,6	99,8	100,7	100,9	100,8	99,5	99,5	99,9	99,9	100,7	100,2	101,2	101,4	100,8	100,7	100,3	100,7	101,4
Cene industrijskih proizvodov pri proizvajalcih	86,6	91,0	93,4	97,4	100,0	99,7	99,9	99,9	100,6	101,3	99,8	100,2	99,8	99,8	99,7	99,9	100,2	100,4	100,5	100,9	100,8	101,4	101,8
Proizvodi za vmesno porabo	86,4	89,6	91,4	96,9	100,0	99,6	100,0	99,9	100,6	101,9	99,5	100,1	100,0	99,8	99,6	99,9	100,2	100,3	100,4	101,2	101,3	101,9	102,6
Proizvodi za investicije	92,5	95,1	94,7	97,0	100,0	100,0	100,3	99,5	100,2	99,7	100,3	101,0	100,1	99,8	99,5	99,5	99,6	100,1	100,3	100,1	99,6	100,1	99,6
Proizvodi za široko porabo	85,2	91,6	95,3	98,1	100,0	99,5	99,7	100,0	100,6	101,0	99,9	99,8	99,5	99,9	99,7	99,9	100,4	100,6	100,6	100,6	100,4	101,0	101,5
REGULIRANE CENE¹																							
Energetika	76,3	81,1	83,3	89,4	100,0	93,5	98,2	104,5	103,8	104,7	95,0	98,1	97,5	99,1	102,4	103,2	107,9	107,3	102,0	102,0	104,1	105,3	104,6
Naftni derivati	74,0	78,9	80,2	86,7	100,0	91,8	97,5	105,8	104,8	105,6	93,7	97,4	96,6	98,7	103,0	104,1	110,4	109,5	102,5	102,5	105,0	106,5	105,4
Elektrika za gospodinjstva	85,4	90,4	93,8	98,6	100,0	99,1	100,3	100,3	100,3	100,8	99,1	100,3	100,3	100,3	100,3	100,3	100,3	100,3	100,3	100,3	100,8	100,8	100,8
Komunala	71,0	83,4	88,6	96,2	100,0	100,0	100,1	100,0	99,9	100,1	99,9	99,9	100,1	100,1	99,9	100,0	100,0	100,0	99,9	99,9	100,1	100,1	100,1
Promet in zveze skupaj	70,7	91,5	95,2	97,9	100,0	98,8	99,2	101,1	101,0	101,2	98,8	98,8	99,2	99,6	101,3	101,0	101,0	101,0	101,0	101,0	101,0	101,0	101,6
Ostale regulirane cene	81,7	86,0	89,8	95,7	100,0	99,1	99,5	100,7	100,7	101,8	99,5	99,5	99,6	99,6	100,6	100,7	100,7	100,7	100,7	100,7	101,8	101,8	101,9
Regulirane cene skupaj	74,7	82,5	85,5	91,5	100,0	95,3	98,7	103,3	102,8	103,7	96,3	98,5	98,1	99,3	101,8	102,4	105,6	105,2	101,6	101,6	103,2	104,1	103,7

Vir podatkov: SURS, izračuni, ocene UMAR. Opomba: ¹ sestava skupin se spreminja, podatki med posameznimi leti niso popolnoma primerljivi s predhodno objavljenimi.

Obrestne mere in investicije

Ekonomsko ogledalo
števila 4/2006
UMAR
str. P 9

	Konec leta					2005												2006		
	2001	2002	2003	2004	2005	1	2	3	4	5	6	7	8	9	10	11	12	1	2	
OBRETNOSTNE MERE, v %																				
Eskontna mera	10,75	9,75	-	-	-	-	-	-	-	-	-	-	-	-	-	-	-	-	-	
Zakonska zamudna	27,99	21,16	18,25	15,50	15,50	15,50	15,50	15,50	15,50	15,50	15,50	15,50	15,50	15,50	15,50	15,50	15,50	13,50	13,50	
Blagajniški zapisi v tujem denarju	4,08	3,14	2,17	2,00	2,10	2,06	2,06	2,06	2,06	2,04	2,04	2,04	2,04	2,04	2,04	2,06	2,31	2,36	2,38	2,50
Pasivne obrestne mere																				
Vpogledne vloge (nominalne)	1,0	1,0	1,0	0,6	0,3	0,4	0,4	0,3	0,3	0,3	0,3	0,3	0,3	0,3	0,3	0,3	0,3	0,3	0,3	0,2
Vežane vloge 31–90 dni (r)	1,1	-	-	-	-	-	-	-	-	-	-	-	-	-	-	-	-	-	-	-
Vežane vloge nad 1 leto (r)	4,7	3,6	1,7	0,6	0,3	0,4	0,4	0,4	0,4	0,3	0,3	0,3	0,3	0,3	0,3	0,3	0,3	0,3	0,3	0,3
Aktivne obrestne mere																				
Kratkoročna posojila	5,9	-	-	-	-	-	-	-	-	-	-	-	-	-	-	-	-	-	-	-
Dolgoročna posojila	7,8	7,4	6,2	4,9	4,2	4,7	4,6	4,7	4,7	4,1	3,9	3,9	3,9	3,9	3,9	3,9	3,9	4,0	4,0	4,0
REVALORIZACIJSKE STOPNJE, v %																				
Na letni ravni	8,62	7,66	5,96	3,87	2,95	3,59	3,98	2,38	3,71	2,38	2,46	2,38	2,38	2,46	3,59	3,71	2,38	2,38	2,64	
Devizna klavzula na letni ravni	4,7	4,0	2,8	1,3	-0,1	0,0	0,0	-0,1	-0,3	-0,3	-0,2	0,0	0,0	0,0	0,2	-0,3	0,0	0,0	-0,1	
NALOŽBE, izplačila, v mio SIT																				
Skupaj	514.497	524.626	610.923	760.662	772.675	73.145	58.250	53.049	46.622	43.871	61.053	58.460	53.929	61.924	52.422	81.795	128.155	70.523	51.609	
Industrija skupaj	121.197	114.794	136.349	184.271	181.466	12.707	16.685	10.326	14.492	10.652	14.422	14.469	18.200	14.475	13.292	21.655	20.091	21.726	10.971	
Energetika	26.743	36.959	31.538	39.105	38.701	3.509	2.938	1.944	1.973	1.533	3.321	3.970	3.760	4.194	1.884	3.050	6.625	2.686	3.337	
Predelovalne dejavnosti	94.454	77.835	104.811	145.163	142.765	9.198	13.747	8.382	12.519	9.119	11.101	10.499	14.440	10.281	11.408	18.605	13.466	19.040	7.634	
Gradbeništvo	9.391	8.937	11.350	21.470	129.610	1.453	1.753	1.794	2.461	1.877	1.629	1.666	1.724	71.722	8.272	12.852	22.406	8.392	8.929	
Promet in zveze	82.479	58.244	39.779	54.720	63.689	13.838	3.274	4.592	3.074	3.841	3.762	4.584	3.894	3.016	4.387	8.279	7.148	4.115	2.762	
Trgovina	56.554	66.950	67.852	80.272	93.793	12.773	7.412	2.390	5.068	4.326	4.801	6.401	5.533	11.465	5.282	12.105	16.237	13.481	6.019	
Gostinstvo	7.687	9.144	14.665	14.206	15.641	1.325	564	928	850	1.117	2.867	1.109	715	2.080	651	693	2.742	1.233	650	
Finančne in tehnične storitve	30.796	40.339	48.049	52.291	48.192	4.865	5.728	3.292	3.287	3.921	5.055	4.153	2.965	2.896	2.376	3.995	5.659	3.851	2.486	
Ostalo	206.393	226.220	292.876	353.432	240.285	26.184	22.834	29.727	17.390	18.137	28.517	26.078	20.898	-43.730	18.162	22.216	53.872	17.725	19.792	
V gospodarsko infrastrukturo sk. ¹	166.027	162.078	177.777	223.096	180.751	11.630	12.910	17.456	8.656	11.379	15.647	15.414	13.344	16.749	10.942	17.214	29.409	11.917	11.312	
Energetika	26.742	36.959	46.562	46.469	42.212	3.509	2.938	5.453	1.973	1.533	3.321	3.970	3.760	4.194	1.884	3.050	6.625	2.686	3.337	
Oskrba z elektriko	16.012	25.132	26.903	23.107	24.251	1.916	1.648	3.029	1.077	1.120	2.411	2.974	2.292	2.654	940	1.756	2.433	1.554	1.947	
Oskrba s plinom	506	1.380	1.282	689	678	69	30	112	43	15	27	30	33	77	57	74	111	74	32	
Oskrba s toplo vodo	966	1.168	2.725	2.027	2.564	231	179	414	125	95	139	410	244	190	140	253	144	73	205	
Oskrba s hladno vodo	9.259	9.280	15.652	20.645	14.720	1.293	1.082	1.898	728	303	744	555	1.191	1.273	746	966	3.939	986	1.153	
Prometna infrastruktura	139.285	125.119	131.215	176.627	138.539	8.121	9.971	12.003	6.683	9.846	12.326	11.444	9.583	12.555	9.058	14.164	22.783	9.231	7.975	
Železnice	30.074	16.924	1.717	1.822	2.615	39	61	31	204	245	481	256	306	351	87	291	263	78	123	
Zračni promet	821	618	1.774	2.660	3.462	616	223	426	184	563	267	233	116	170	77	450	137	135	216	
Ceste, avtoceste	67.506	81.467	103.849	141.157	106.040	5.511	7.770	8.835	4.583	6.932	9.682	8.729	7.181	9.894	6.116	10.930	19.875	6.791	5.887	
Pošta in telekomunikacije	38.757	24.573	20.923	26.717	24.143	1.661	1.746	2.269	1.535	1.912	1.741	1.997	1.893	1.944	2.693	2.359	2.393	2.161	1.621	
Ostalo	2.127	1.538	2.952	4.271	2.279	293	171	442	176	193	156	229	87	195	85	135	116	66	128	

Viri podatkov: SURS, BS, APP. Opomba: ¹ izplačila so zbrana na podlagi individualnih podatkov za investitorje. Od septembra 2005 je v gradbeništvu zajeto večje infrastrukturno podjetje.

Trg dela

Ekonomsko ogledalo	UMAR
številka 4/2006	str. P 10

Število v tisoč	2001	2002	2003	2004	2005	2004	2005					2005								2006			
						Q _{IV}	Q _I	Q _{II}	Q _{III}	Q _{IV}	2	3	4	5	6	7	8	9	10	11	12	1	2
A FORMALNO AKTIVNI (A=B+E)	908,2	911,4	899,1	900,3	905,0	902,4	900,5	904,5	905,0	910,0	900,5	901,8	903,8	904,6	905,0	904,6	903,3	907,2	911,7	912,2	906,1	907,7	908,3
B FORMALNO DELOVNO AKTIVNI (C+D)¹	806,3	808,7	801,4	807,5	813,1	811,0	807,5	814,3	814,1	816,5	807,4	809,5	812,2	814,8	816,1	813,5	812,7	816,1	817,5	818,3	813,6	812,5	814,1
v kmetijstvu, gozdarstvu, ribištvu	42,3	45,4	37,7	41,2	38,7	40,7	38,7	39,0	38,9	38,8	38,7	38,8	39,0	39,0	39,0	38,9	38,9	38,9	38,9	38,9	38,6	39,4	39,5
v industriji in gradbeništvu	321,8	323,3	318,4	313,9	310,9	314,0	310,9	313,5	313,3	311,8	310,6	311,1	312,0	314,2	314,5	313,7	313,2	313,1	313,5	313,0	308,8	307,8	307,8
od tega: v predelovalnih dejavnostih	240,8	243,1	238,9	236,1	233,7	235,7	233,4	233,0	230,9	229,8	233,3	233,2	232,9	233,3	232,7	231,6	230,7	230,5	230,7	230,5	228,3	227,7	227,5
v gradbeništvu	64,1	63,4	63,3	62,2	61,7	62,7	61,9	64,9	66,9	66,5	61,8	62,3	63,4	65,3	66,1	66,5	66,9	67,1	67,2	67,0	65,2	64,8	65,1
v storitvah	442,2	440,0	445,2	452,3	463,5	456,3	457,9	461,8	461,9	465,9	458,1	459,6	461,2	461,6	462,6	460,9	460,7	464,0	465,1	466,4	466,1	465,4	466,8
od tega: v javni upravi	44,6	45,9	47,7	49,9	49,1	50,3	49,3	49,7	49,8	49,9	49,4	49,4	49,5	49,7	49,9	49,8	49,8	49,9	49,9	49,9	49,8	49,5	49,7
v izobraževanju, zdravstvu in soc.varstvu	110,1	101,6	102,7	105,0	106,5	106,2	106,9	107,7	107,0	108,4	106,9	107,3	107,5	107,7	107,9	106,7	106,4	107,9	108,2	108,5	108,4	108,1	108,6
C ZAPOSLENI¹	722,1	721,4	722,1	724,4	731,6	727,8	726,4	732,9	732,6	734,4	726,3	728,3	730,9	733,4	734,6	732,1	731,3	734,4	735,5	736,2	731,5	729,6	731,1
V podjetjih in organizacijah	653,8	654,6	656,0	658,7	666,2	661,8	662,4	667,1	666,6	668,6	662,5	663,9	665,4	667,4	668,4	666,1	665,5	668,3	669,1	670,1	666,7	665,9	667,3
V individualnem sektorju	68,4	66,8	66,2	65,6	65,4	66,0	64,0	65,9	66,0	65,8	63,9	64,4	65,4	66,0	66,2	66,0	65,8	66,2	66,4	66,2	64,8	63,8	63,8
D SAMOZAPOSLENI IN KMETJE	84,2	87,3	79,2	83,1	81,5	83,2	81,1	81,4	81,5	82,0	81,1	81,2	81,3	81,4	81,4	81,4	81,5	81,6	82,0	82,1	82,0	82,8	83,0
E REGISTRIRANI BREZPOSELNI	101,9	102,6	97,7	92,8	91,9	91,4	92,9	90,1	90,9	93,6	93,1	92,3	91,6	89,8	88,9	91,1	90,6	91,1	94,2	93,9	92,6	95,2	94,1
Ženske	51,7	52,5	51,6	49,3	49,4	48,6	48,8	48,6	49,7	50,6	48,8	48,8	49,0	48,4	48,3	50,0	49,6	49,7	51,3	50,9	49,7	50,7	50,5
Mladi (do 26. leta)	24,5	24,7	25,5	24,3	22,2	25,1	21,1	22,1	21,7	23,9	21,1	20,9	22,9	22,0	21,4	21,7	21,4	22,1	24,6	24,4	22,8	22,6	21,8
Starejši od 40 let	51,5	50,7	43,1	39,7	40,1	38,1	41,2	39,4	39,8	39,9	41,2	41,0	39,7	39,4	39,2	39,7	39,9	39,8	39,9	39,8	40,0	41,8	41,9
Brez strokovne izobrazbe	47,9	48,2	43,2	38,6	37,5	37,3	38,4	37,0	36,9	37,5	38,6	38,3	37,7	36,9	36,4	36,6	36,8	37,3	37,6	37,7	37,2	38,1	37,8
Brezposelni več kot 1 leto	60,0	55,8	47,5	42,9	43,4	41,7	42,6	42,9	44,6	43,6	42,6	42,8	43,0	42,9	42,9	44,0	44,4	45,5	43,9	44,0	42,9	43,8	43,6
Prejemniki nadomestil in pomoči	25,8	24,4	24,3	22,3	23,3	21,4	23,6	22,9	23,5	23,2	23,5	24,0	23,1	22,9	22,8	23,1	23,9	23,5	22,7	23,1	23,7	25,6	25,2
F STOPNJA REG. BREZP., E/A, v %	11,2	11,3	10,9	10,3	10,2	10,1	10,3	10,0	10,0	10,3	10,3	10,2	10,2	10,1	9,8	10,1	10,0	10,0	10,3	10,3	10,2	10,5	10,4
G TOKOVI AKTIVNEGA PREBIVALSTVA	2,8	-2,3	-10,2	2,4	8,0	-3,2	3,7	3,2	2,2	-1,0	1,6	1,3	2,0	0,8	0,4	-0,4	-1,3	3,8	4,6	0,5	-6,1	1,6	0,6
Novi brezposelni iskalci prve zaposlitve	21,9	21,4	25,4	26,0	21,7	9,5	3,3	3,4	6,3	8,6	0,9	1,2	1,3	1,0	1,1	1,1	1,4	3,8	5,6	1,9	1,1	1,4	1,0
Izgubili delo	65,8	66,0	68,8	69,6	67,2	18,8	18,6	14,7	17,0	17,0	4,9	5,2	4,9	4,9	4,9	6,0	5,3	5,6	5,3	5,6	6,0	9,0	5,0
Brezposelni dobili delo	52,7	52,2	50,5	54,3	53,9	12,8	14,9	14,1	12,9	11,9	4,4	5,1	5,0	4,9	4,2	3,1	4,8	5,0	4,3	4,4	3,2	5,0	4,4
Črtani brezposelni	35,3	39,9	47,3	46,6	33,1	15,5	5,5	7,4	8,2	12,1	1,7	2,3	2,2	2,7	2,6	1,9	2,4	3,8	3,5	3,4	5,3	2,7	2,6
Prirast delovnih dovoljenj za tujce	-6,4	2,1	3,5	-0,5	3,9	-1,9	-0,2	3,0	1,4	-0,3	0,2	-0,2	1,7	0,9	0,4	0,9	0,7	-0,2	-0,1	-0,1	-0,1	0,1	0,7
Upokojitve ²	14,6	14,8	15,1	15,4	12,3	5,1	1,6	2,7	4,2	3,9	1,0	0,3	0,8	0,9	1,0	1,1	1,1	1,9	1,7	1,1	1,0	2,3	0,9
Umrli ²	2,7	2,6	2,5	2,5	2,5	0,6	0,6	0,6	0,6	0,6	0,2	0,2	0,2	0,2	0,2	0,2	0,2	0,2	0,2	0,2	0,2	0,2	0,2
Drugi, ki so dobili delo, neto ²	37,9	29,4	23,9	39,5	28,9	9,9	8,0	7,1	6,9	6,8	3,1	3,0	1,9	2,7	2,7	0,7	0,3	6,0	4,2	3,3	-0,8	5,0	2,5
H PROSTA DELOVNA MESTA	11,9	11,6	12,1	14,1	16,9	15,0	14,3	18,3	18,0	16,5	14,1	15,2	16,9	18,6	19,2	17,2	15,8	21,1	17,2	15,5	16,7	19,2	16,5
Od teh za določen čas, v %	72,4	74,4	73,8	73,7	75,6	72,9	73,8	76,4	77,9	73,7	74,6	76,3	76,3	76,2	76,6	75,5	83,6	75,5	75,0	73,9	72,1	66,1	71,4
I DELOVNA DOVOLJENJA ZA TUJCE	38,2	35,3	39,7	39,7	41,6	39,2	38,9	39,5	42,0	43,3	39,0	38,8	40,6	41,4	41,9	42,8	43,5	43,3	43,2	43,0	43,0	43,1	43,7
Od vseh formalno aktivnih (I/A, v %)	4,2	3,9	4,4	4,4	4,6	4,3	4,3	4,4	4,6	4,8	4,3	4,3	4,5	4,6	4,6	4,7	4,8	4,8	4,7	4,7	4,7	4,7	4,8

Viri podatkov: SURS, ZRSZ, ZPIZ. Opombe: ¹Z januarjem 2005 je SURS prešel na novo metodologijo ugotavljanja formalno delovno aktivnega prebivalstva. Novi vir podatkov za zaposlene in samozaposlene razen kmetov je Statistični register delovno aktivnega prebivalstva (SRDAP), podatki o kmetih pa so napovedani s pomočjo ARIMA-modela na osnovi četrletnih podatkov o kmetih iz Ankete o delovni sili. Po novi metodologiji so preračunani tudi podatki za pretekla leta do januarja 2000. ²ocena UMAR na podlagi podatkov ZPIZ in ZRSZ.

Narodnogospodarski stroški

Ekonomsko ogledalo
števila 4/2006

UMAR
str. P 11

	2001	2002	2002	2003	2004	2004	2005	2004			2005				2005				2006	
								Q _{II}	Q _{III}	Q _{IV}	Q _I	Q _{II}	Q _{III}	Q _{IV}	9	10	11	12	1	2
BRUTO PLAČA NA ZAPOSLENEGA, v SIT¹	nova metodologija																			
Skupaj	214.561	235.436	235.436	253.200	267.571	264.403	277.279	257.639	263.816	280.958	267.391	270.945	275.944	294.659	277.374	279.506	313.965	290.505	281.593	277.403
Kmetijstvo, ribištvo	185.256	200.608	196.197	207.446	217.474	215.981	224.253	211.493	213.960	230.033	215.223	217.556	223.266	240.966	224.381	225.272	263.472	234.155	227.922	222.596
A Kmetijstvo	185.550	201.007	196.758	207.565	217.554	216.252	224.225	211.845	213.929	230.449	215.269	217.738	223.375	241.171	224.541	225.229	264.305	233.978	227.776	222.116
B Ribištvo	172.752	183.110	183.110	197.567	207.828	205.207	218.670	197.649	215.722	211.781	213.271	209.434	218.378	232.990	216.878	227.108	230.539	241.323	233.696	242.475
Industrija, gradbeništvo	182.498	201.146	200.160	215.547	230.884	229.615	243.067	222.363	229.109	246.648	233.610	236.353	241.806	260.500	243.545	245.164	284.908	251.428	249.600	241.494
C Rudarstvo	248.031	274.202	274.202	298.122	326.739	324.410	344.670	311.467	324.588	347.638	328.429	340.491	339.288	371.164	343.936	343.040	429.683	340.770	348.582	345.434
D Predelovalne dejav.	178.596	197.166	196.220	211.060	226.029	225.806	238.985	219.097	225.238	241.633	231.044	232.293	237.742	255.026	239.215	241.126	277.158	246.795	247.403	238.025
E Oskr.z elektr., plin, vodo	250.000	278.616	277.009	299.812	324.344	322.478	353.836	300.610	316.321	375.757	322.401	329.251	343.676	420.375	349.465	355.189	543.751	362.186	352.398	335.951
F Gradbeništvo	173.179	189.015	188.911	204.316	218.781	214.536	224.794	208.940	216.011	227.610	214.090	221.927	225.868	236.563	227.709	227.058	245.273	237.358	225.028	224.250
Proizvodne storitve	199.109	216.813	216.457	232.528	247.320	242.355	253.747	235.974	240.296	259.568	245.079	247.339	250.493	272.077	251.513	256.038	283.231	276.960	255.447	253.401
G Trgovina	189.609	207.203	207.059	222.101	237.002	233.682	244.880	227.740	232.286	249.573	236.359	239.801	242.147	260.919	243.131	245.925	274.812	262.020	247.515	246.450
H Gostinstvo	165.159	178.438	178.105	189.230	200.054	196.458	202.895	193.178	196.533	207.141	196.853	198.691	203.743	212.225	202.979	206.529	218.077	212.069	207.214	203.880
I Promet, skladišč., zveze	232.483	252.308	251.625	272.238	290.603	284.881	299.377	275.804	280.753	308.860	288.958	288.468	292.814	326.711	294.559	303.318	333.740	343.074	296.790	292.584
Poslovne storitve	262.436	287.424	283.209	305.446	322.248	312.967	325.355	303.828	307.028	339.673	310.803	317.632	317.531	355.454	321.306	320.118	401.887	344.356	324.323	321.702
J Finančno posredništvo	313.370	339.900	339.900	370.832	392.954	388.044	413.896	378.078	374.881	436.419	380.954	407.582	393.531	471.964	403.903	393.382	589.766	432.744	396.145	397.594
K Posl. z nepremičninami	233.439	258.709	254.626	273.716	288.965	283.421	292.763	274.473	280.158	302.718	284.126	284.678	289.166	312.335	290.583	293.101	332.240	311.663	297.527	293.543
Javne storitve	262.648	285.571	293.973	312.583	321.405	319.911	330.580	314.679	322.786	330.064	321.851	325.880	333.536	341.066	333.562	335.906	347.301	339.990	335.371	334.065
L Javna uprava	278.826	299.889	299.889	321.502	322.912	322.928	333.302	317.043	325.519	330.061	325.806	330.083	337.434	339.869	339.196	338.944	341.618	339.045	338.904	339.765
M Izobraževanje	255.222	288.267	288.038	309.968	326.002	325.463	340.967	318.533	331.902	336.990	329.453	334.639	347.544	352.250	347.915	348.599	355.151	353.000	346.243	348.008
N Zdrav.,socialno varstvo	253.131	267.824	291.318	308.013	312.423	310.990	316.827	308.846	312.349	317.901	310.231	313.273	317.824	325.926	315.768	320.518	332.207	325.053	322.135	315.908
O Dr.javne.skup.,oseb. str.	273.443	293.855	293.764	307.184	325.541	316.566	325.159	310.819	313.569	337.818	316.045	318.560	319.481	346.260	318.012	326.343	373.778	338.659	324.857	320.575
INDIKATORJI KONKURENČNOSTI, 1995=100																				
Devizni tečaji																				
Efektivni tečaj ² nominalno	146,9	151,3	-	151,6	152,6	-	153,0	153,2	153,6	152,1	151,7	152,7	153,4	154,0	153,2	153,7	154,3	154,1	153,5	153,9
Realni (relativ.c. življ.potreb.)	101,0	98,4	-	94,8	94,0	-	94,0	94,3	94,4	93,4	93,6	93,7	94,1	94,5	93,9	94,1	94,5	94,8	94,9	95,0
Realni (relativ. proizvajal.c.)	107,3	105,0	-	103,7	102,6	-	103,3	103,0	103,2	102,2	101,8	102,8	104,0	104,6	104,2	105,0	104,6	104,2	104,3	104,1
SIT/USD ³	242,7	240,2	-	207,1	192,4	-	192,7	197,9	196,3	185,4	182,7	190,2	196,4	201,5	195,3	199,3	203,2	202,2	197,9	200,4
SIT/EVR ³	217,2	226,2	-	233,7	238,9	-	239,6	238,5	239,8	239,8	239,7	239,6	239,6	239,6	239,6	239,6	239,6	239,6	239,6	239,6
Stroški dela na enoto proizvoda⁴																				
Nominalno	146,0	155,3	-	160,4	162,9	163,1	162,8	164,8	162,0	170,1	164,0	161,3	163,1	164,9	143,5	152,7	164,2	177,7	-	-
Realno ⁵	101,6	102,6	-	103,4	100,7	100,8	98,0	102,1	99,5	103,6	99,1	97,1	98,2	98,7	86,2	91,5	98,4	106,1	-	-
V košari valut ⁶	99,4	102,6	-	105,8	106,7	106,9	106,4	107,6	105,4	111,9	108,1	105,7	106,3	107,0	93,6	99,3	106,5	115,4	-	-
<p><i>Viri podatkov:</i> SURS, APP, BS, OECD Main Economic Indicators, preračuni UMAR, <i>Opombe:</i> Podatki za mesečne bruto plače na zaposlenega so bili v septembru 2005 objavljeni po novi metodologiji za leto 2004 in dalje. ¹za leto 2002 so podatki o plačah SURS-ovi preračuni, ki ne upoštevajo opravljenih sprememb v podrazredu 85.322 – dejavnosti invalidskih organizacij. Ponovljeni podatki o plačah za l. 2002 so redno objavljeni SURS-ovi podatki, ki upoštevajo opravljene spremembe v podrazredu 85.322 in se ta časovni niz nadaljuje v letu 2003, ²na osnovi tržnih tečajev, rast vrednosti indeksa pomeni padec vrednosti tolarja in obratno, ³tečaji BS, ⁴za predelovalne dejavnosti v podjetjih in drugih organizacijah, ⁵merjeno s proizvajalčevimi cenami, ⁶samo domači faktorji.</p>																				

Javne finance

Ekonomsko ogledalo
števila 4/2006
UMAR
str. P 12

V mio SIT, tekoče cene	2004					2005					2005							2006
	2001	2002	2003	2004	2005 predh.	Q _{IV}	Q _I	Q _{II}	Q _{III}	Q _{IV}	6	7	8	9	10	11	12	1
KONSOLIDIRANA BILANCA JAVNEGA FINANCIRANJA PO METODOLIGIJI GFS – IMF11																		
PRIHODKI																		
JAVNOFINANČNI PRIHODKI SKUPAJ	2.048.224	2.176.399	2.477.425	2.683.055	2.869.949	755.867	657.129	693.963	718.353	800.505	225.763	221.755	258.771	237.827	228.085	273.457	298.963	240.602
Tekoči prihodki	2.017.807	2.136.049	2.440.298	2.609.053	2.759.987	720.151	636.453	680.054	686.862	756.618	220.126	215.077	240.569	231.216	221.267	260.709	274.642	233.392
Davčni prihodki	1.878.783	2.002.134	2.291.071	2.446.899	2.608.230	679.594	609.274	646.633	641.479	710.844	206.208	204.611	230.114	206.754	204.825	247.057	258.962	224.142
Davki na dohodek in dobiček	357.877	395.045	460.520	506.878	537.260	134.539	118.919	155.316	119.541	143.484	33.045	35.438	43.770	40.333	43.868	44.774	54.843	43.455
Prispevki za socialno varnost	701.347	774.355	839.216	899.400	955.611	242.240	228.022	233.486	237.070	257.033	78.680	78.777	77.764	80.528	79.807	81.703	95.523	81.038
Davki na plačilno listo in delovno silo	83.369	93.897	107.424	117.676	126.097	32.331	29.098	30.198	30.812	35.989	10.215	10.278	10.040	10.493	10.379	10.844	14.766	9.066
Davki na premoženje	32.965	34.428	34.419	39.513	40.834	12.203	5.493	10.570	12.456	12.314	4.851	3.394	5.752	3.310	2.805	5.893	3.616	1.683
Domači davki na blago in storitve	673.380	672.703	814.577	856.610	938.118	255.760	229.437	214.583	239.187	254.911	78.730	75.759	92.186	71.241	62.931	102.901	89.079	88.232
Davki na medn. trgovino in transakcije	29.607	31.341	34.653	19.339	9.360	2.238	2.133	2.381	2.175	2.672	664	667	703	804	804	879	989	665
Drugi davki	238	365	261	7.484	950	282	-3.829	99	238	4.441	24	297	-103	45	4.232	63	146	4
Nedavčni prihodki	139.024	133.915	149.227	162.154	151.756	40.558	27.180	33.420	45.383	45.774	13.918	10.466	10.455	24.462	16.442	13.652	15.680	9.250
Kapitalski prihodki	10.199	15.165	15.857	20.751	27.181	9.927	4.597	4.028	6.681	11.874	1.904	2.707	1.699	2.275	2.969	2.125	6.780	3.510
Prejete donacije	10.788	14.223	13.384	1.877	2.173	462	222	474	631	846	208	230	233	167	191	243	412	136
Transforni prihodki	9.431	10.962	7.887	7.536	8.140	6.992	130	402	296	7.312	309	77	109	110	241	6.721	351	40
Prejeta sredstva iz EU	-	-	-	43.838	72.469	18.336	15.726	9.004	23.884	23.855	3.217	3.663	16.162	4.059	3.417	3.659	16.778	3.524
ODHODKI																		
JAVNOFINANČNI ODHODKI SKUPAJ	2.111.417	2.332.422	2.555.894	2.768.427	2.941.756	762.587	692.026	743.751	681.190	824.788	240.168	219.180	238.984	223.026	230.469	260.454	333.865	224.462
Tekoči odhodki	1.004.446	1.118.539	1.225.523	1.234.113	1.283.018	330.383	310.643	334.838	295.176	342.362	100.158	98.476	99.625	97.075	104.506	109.941	127.915	104.091
Plače in drugi izdatki zaposlenim	536.849	607.464	662.776	700.349	727.075	179.899	173.907	189.379	180.665	183.123	59.804	59.120	61.847	59.699	59.604	61.308	62.210	60.529
Izdatki za blago in storitve	385.770	417.688	451.440	429.861	453.690	126.036	99.739	111.371	105.362	137.218	35.753	35.411	35.754	34.197	35.418	41.381	60.420	37.137
Plačila obresti	72.809	83.528	92.661	91.933	89.180	16.432	34.698	31.744	5.629	17.109	3.709	2.686	868	2.075	8.275	5.891	2.942	5.512
Sredstva, izločena v rezerve	9.018	9.858	18.646	11.969	13.074	8.015	2.299	2.343	3.519	4.912	892	1.259	1.156	1.105	1.209	1.360	2.343	913
Tekoči transferi	908.026	1.006.977	1.097.369	1.249.909	1.341.641	322.938	315.995	349.625	321.761	354.261	115.979	102.754	115.972	103.035	104.364	113.062	136.835	102.605
Subvencije	63.161	60.435	69.470	77.571	91.362	29.446	24.520	21.180	9.228	36.434	14.366	3.165	3.560	2.503	3.284	6.003	27.147	1.680
Transferi posameznikom in gospodinjstvom	821.358	910.391	986.100	1.053.417	1.109.197	259.591	265.338	295.887	273.111	274.860	89.596	89.373	95.477	88.261	89.234	93.448	92.178	91.079
Transferi neprofitnim organizacijam in ustanovam, dr. tekoči domači transferi	18.085	31.075	36.722	113.675	134.930	31.779	25.757	30.780	36.981	41.412	11.075	9.525	16.221	11.234	11.521	12.981	16.909	9.651
Tekoči transferi v tujino	5.421	5.076	5.077	5.247	6.154	2.121	380	1.777	2.441	1.555	942	692	713	1.036	325	630	600	196
Investicijski odhodki	127.996	128.733	142.131	151.305	156.784	63.374	26.720	26.340	32.182	71.542	11.294	8.723	11.468	11.991	12.169	16.548	42.825	10.135
Investicijski transferi	70.949	78.174	90.871	92.464	91.874	32.642	14.851	19.614	16.704	40.706	7.980	4.405	7.097	5.202	5.503	15.158	20.045	3.736
Plačila sredstev v proračun EU	-	-	-	40.637	68.438	13.251	23.818	13.335	15.368	15.918	4.756	4.822	4.823	5.723	3.927	5.745	6.246	3.895
JAVNOFINANČNI PRESEŽEK / PRIMANJKLJAJ	-63.193	-156.023	-78.469	-85.372	-71.807	-	-	-	-	-	-	-	-	-	-	-	-	-

Vir podatkov: Bilten MF. Opomba: v skladu s spremenjeno metodologijo mednarodnega denarnega sklada iz leta 2001 prispevki za socialno varnost, ki jih plačuje država, niso konsolidirani.

Pomembnejši kazalci	Ekonomsko ogledalo	UMAR
	številka 4/2006	str. P 13

Realne stopnje rasti, v %	2000	2001	2002	2003	2004	2005	2006	2007
							Pomladanska napoved 2006	
Bruto domači proizvod	4,1	2,7	3,5	2,7	4,2	3,9	4,2	4,0
BDP na prebivalca, v EUR	10.543	11.094	11.866	12.461	13.103	13.677	14.500	15.440
BDP na prebivalca, PPS ¹	14.600	15.400	16.000	16.500	17.900	18.900	-	-
Stopnja brezposelnosti, metodologija ILO	7,0	6,4	6,4	6,7	6,3	6,5	6,6	6,7
Produktivnost dela (BDP na zaposlenega)	3,3	2,2	3,8	2,9	3,7	3,1	3,4	3,3
Inflacija ² , povprečje leta	8,9	8,4	7,5	5,6	3,6	2,5	2,1	2,1

MENJAVA S TUJINO – PLAČILNO-BILANČNA STATISTIKA

Izvoz proizvodov in storitev ³	13,2	6,3	6,7	3,1	12,5	9,2	8,2	7,9
Izvoz proizvodov	13,2	7,0	6,4	4,4	12,8	8,7	8,5	8,2
Izvoz storitev	13,4	3,2	8,0	-2,5	10,9	11,6	6,8	6,7
Uvoz proizvodov in storitev ³	7,3	3,0	4,8	6,7	13,2	5,3	7,6	7,4
Uvoz proizvodov	7,4	3,2	4,4	7,3	14,5	5,1	7,6	7,4
Uvoz storitev	6,8	1,8	7,5	3,0	5,6	6,8	7,0	7,1
Saldo tekočega računa plačilne bilance, v mio. EUR	-583	38	344	-81	-544	-301	-480	-390
Povpr. letni tečaj EUR v SIT	205,0	217,2	226,2	233,7	238,9	239,6	239,6	239,6
Devizne rezerve, v mio. EUR	4.705	6.514	7.842	7.703	7.484	8.832	9.049 ⁴	-
Bruto zunanji dolg, v mio EUR	9.490	10.403	11.484	13.259	15.278	19.566	20.182 ⁴	-

DOMAČE POVPRŠEVANJE – STATISTIKA NACIONALNIH RAČUNOV (delež v BDP, v %)

Zasebna potrošnja	57,4	56,6	55,5	55,8	55,4	55,4	55,0	54,3
Državna potrošnja	19,3	20,0	19,7	19,6	19,5	19,6	19,6	19,4
Investicije v osnovna sredstva	25,6	24,1	22,6	23,3	24,1	24,8	25,5	25,8

KONSOLIDIRANA BILANCA JAVNEGA FINANCIRANJA PO METODOLOGIJI GFS-IMF (delež v primerjavi z BDP, v %)

Javnofinančni prihodki	41,7	42,7	40,6	42,6	42,9	43,8 ⁵	-	-
Javnofinančni odhodki	43,0	44,0	43,6	44,0	44,3	44,9 ⁵	-	-
Presežek (primanjkljaj)	-1,3	-1,3	-2,9	-1,4	-1,4	-1,1 ⁵	-	-

Viri podatkov: SURS, BS, preračuni, ocene in napovedi UMAR – Pomladanska napoved 2006.

Opombe: ¹Eurostat – New Cronos, marec 2006, ²indeks cen življenjskih potrebščin, ³plačilno-bilančna statistika (izvoz F.O.B., uvoz F.O.B.); iz izračunom realnih stopenj je izločen vpliv medvalutnih sprememb in sprememb cen na tujih trgih,

⁴stanje konec februarja 2006, ⁵predhodni podatki MF.

Mednarodne primerjave / I

Ekonomsko ogledalo

UMAR

številka 4/2006

str. P 14

	Realna rast BDP				BDP na prebivalca v SKM ² EU 25=100				Inflacija ³ (povprečje leta)			
	2002	2003	2004	2005 ¹	2001	2002	2003	2004	2002	2003	2004	2005
Slovenija	3,5	2,7	4,2	3,9	74,2	74,9	76,3	79,5	7,5	5,6	3,6	2,5
EU 25	1,2	1,2	2,4	1,6	100	100	100	100	2,1	1,9	2,1	2,2
Evro območje	0,9	0,7	2,1	1,3	108,4	107,6	107,2	106,6	2,3	2,1	2,1	2,2
Belgija	1,5	0,9	2,6	1,2	117,7	118,1	118,6	118,9	1,6	1,5	1,9	2,5
Češka	1,5	3,2	4,7	6,0	65,1	66,6	68,1	70,6	1,4	-0,1	2,6	1,6
Danska	0,5	0,7	1,9	3,4	125,4	121,1	120,9	121,7	2,4	2,0	0,9	1,7
Nemčija	0,1	-0,2	1,6	0,9	110,5	109,2	108,9	109,1	1,3	1,0	1,8	1,9
Estonija	7,2	6,7	7,8	9,6	42,4	45,3	48,5	51,5	3,6	1,4	3,0	4,1
Grčija	3,8	4,8	4,7	3,7	72,8	76,9	80,7	81,8	3,9	3,4	3,0	3,5
Španija	2,7	3,0	3,1	3,4	93,5	95,6	97,8	98,0	3,6	3,1	3,1	3,4
Francija	1,2	0,8	2,3	1,4	114,5	112,7	111,8	109,8	1,9	2,2	2,3	1,9
Irska	6,1	4,4	4,5	4,4	129,4	133,5	134,7	137,7	4,7	4,0	2,3	2,2
Italija	0,3	0,0	1,1	0,0	109,7	107,6	105,5	103,4	2,6	2,8	2,3	2,2
Ciper	2,1	1,9	3,9	3,8	83,2	82,4	80,5	83,6	2,8	4,0	1,9	2,0
Latvija	6,5	7,2	8,5	10,2	36,9	38,4	40,5	43,1	2,0	2,9	6,2	6,9
Litva	6,7	10,4	7,0	7,5	40,3	42,1	45,5	48,0	0,4	-1,1	1,1	2,7
Luksemburg	2,5	2,9	4,5	4,5	210,3	210,0	219,1	227,2	2,1	2,5	3,2	3,8
Madžarska	3,8	3,4	4,6	4,1	56,1	58,4	59,6	60,4	5,2	4,7	6,8	3,5
Malta	1,5	-2,5	-1,5	2,5	72,7	72,6	71,7	69,4	2,6	1,9	2,7	2,5
Nizozemska	0,1	-0,1	1,7	1,1	127,6	125,9	125,3	125,0	3,9	2,2	1,4	1,5
Avstrija	1,0	1,4	2,4	1,9	122,6	120,5	121,4	123,2	1,7	1,3	2,0	2,1
Poljska	1,4	3,8	5,3	3,2	46,3	46,6	47,2	49,1	1,9	0,7	3,6	2,2
Portugalska	0,8	-1,1	1,1	0,3	80,1	79,6	72,9	72,4	3,7	3,3	2,5	2,1
Slovaška	4,6	4,5	5,5	6,0	48,2	50,6	51,7	52,1	3,5	8,5	7,4	2,8
Finska	2,2	2,4	3,6	2,1	113,2	112,7	111,7	112,8	2,0	1,3	0,1	0,8
Švedska	2,0	1,7	3,7	2,7	115,7	114,2	116,4	117,9	2,0	2,3	1,0	0,8
Velika Britanija	2,0	2,5	3,2	1,8	113,7	116,6	116,7	116,8	1,3	1,4	1,3	2,1
ZDA	1,6	2,7	4,2	3,5	149,1	146,1	148,6	151,2	1,6	2,3	2,7	3,4

Viri podatkov: Eurostat/New Cronos, SURS. Opombe: ¹Prva ocena na podlagi četrletnih podatkov. ²SKM – standard kupne moči. Podatki za leto 2004 so druga ocena Eurostata, objavljena 20.12.2005. ³Za države EU harmonizirani indeks cen življenjskih potrebščin, za ZDA indeks cen življenjskih potrebščin; n. p. - ni podatka.

Mednarodne primerjave / II

Ekonomsko ogledalo

UMAR

številka 4/2006

str. P 15

	Anketna stopnja brezposelnosti				Saldo tekočega računa ¹ , % BDP				Saldo javnih financ ² , % BDP				Javni dolg ² , % BDP			
	2002	2003	2004	2005	2002	2003	2004	2005	2002	2003	2004	2005	2002	2003	2004	2005
Slovenija	6,4	6,7	6,3	6,5	1,5	-0,3	-2,0	-0,8	-2,7	-2,8	-2,3	-1,8	29,7	29,1	29,5	29,1
EU 25	8,8	9,0	9,1	8,7	0,0	-0,1	-0,2	-0,8	-2,3	-3,0	-2,6	-2,3	60,5	62,0	62,4	63,4
Evro območje	8,3	8,7	8,9	8,6	0,8	0,5	0,6	-0,4	-2,5	-3,0	-2,8	-2,4	68,1	69,3	69,8	70,8
Belgija	7,5	8,2	8,4	8,4	5,0	4,5	3,5	2,1	0,0	0,1	0,0	0,1	103,2	98,5	94,7	93,3
Češka	7,3	7,8	8,3	7,9	-5,6	-6,3	-6,0	-2,4	-6,8	-6,6	-2,9	-2,6	28,8	30,0	30,6	30,5
Danska	4,6	5,4	5,5	4,8	2,5	3,2	2,3	3,1	1,2	1,0	2,7	4,9	46,8	44,4	42,6	35,8
Nemčija	8,2	9,0	9,5	9,5	2,2	2,1	3,7	3,9	-3,7	-4,0	-3,7	-3,3	60,3	63,8	65,5	67,7
Estonija	10,3	10,0	9,7	7,9	-10,2	-11,9	-12,7	-10,6	1,0	2,4	1,5	1,6	5,5	6,0	5,4	4,8
Grčija	10,3	9,7	10,5	10,0	-9,7	-10,0	-9,5	-9,4	-4,9	-5,8	-6,9	-4,5	110,7	107,8	108,5	107,5
Španija	11,5	11,5	11,0	9,2	-3,7	-4,1	-5,8	-7,4	-0,3	0,0	-0,1	1,1	52,5	48,9	46,4	43,2
Francija	8,9	9,5	9,6	9,5	0,8	0,2	-0,7	-1,2	-3,2	-4,2	-3,7	-2,9	58,2	62,4	64,4	66,8
Irska	4,5	4,7	4,5	4,3	-1,0	0,0	-0,8	-2,3	-0,4	0,2	1,5	1,0	32,1	31,1	29,4	27,6
Italija	8,6	8,4	8,0	7,7	-0,3	-0,9	-0,5	-1,1	-2,9	-3,4	-3,4	-4,1	105,5	104,2	103,8	106,4
Ciper	3,6	4,1	4,7	5,3	-3,8	-0,9	-5,3	-5,4	-4,5	-6,3	-4,1	-2,4	65,2	69,7	71,7	70,3
Latvija	12,2	10,5	10,4	9,0	-6,4	-8,0	-12,7	-12,9	-2,3	-1,2	-0,9	0,2	13,5	14,4	14,6	11,9
Litva	13,5	12,4	11,4	8,2	-5,3	-6,9	-8,0	-7,2	-1,4	-1,2	-1,5	-0,5	22,3	21,2	19,5	18,7
Luksemburg	2,8	3,7	4,8	5,3	11,8	8,2	8,4	8,5	2,0	0,2	-1,1	-1,9	6,5	6,3	6,6	6,2
Madžarska	5,8	5,9	6,1	7,2	-7,0	-8,6	-8,4	-7,4	-8,4	-6,4	-5,4	-6,1	55,0	56,7	57,1	58,4
Malta	7,5	7,6	7,3	7,3	0,3	-5,6	-10,5	-12,9	-5,6	-10,2	-5,1	-3,3	61,2	71,3	76,2	74,7
Nizozemska	2,8	3,7	4,6	4,7	6,0	5,8	6,1	7,0	-2,0	-3,1	-1,9	-0,3	50,5	51,9	52,6	52,9
Avstrija	4,2	4,3	4,8	5,0	2,6	1,5	2,7	2,9	-0,5	-1,5	-1,1	-1,5	66,0	64,4	63,6	62,9
Poljska	19,9	19,6	19,0	17,7	-2,5	-2,1	-4,2	-1,5	-3,2	-4,7	-3,9	-2,5	39,8	43,9	41,9	42,5
Portugalska	5,0	6,3	6,7	7,6	-8,2	-6,5	-7,8	-9,5	-2,9	-2,9	-3,2	-6,0	55,5	57,0	58,7	63,9
Slovaška	18,7	17,6	18,2	16,4	-7,3	-0,5	-3,4	-7,7	-7,7	-3,7	-3,0	-2,9	43,3	42,7	41,6	34,5
Finska	9,1	9,0	8,8	8,4	7,3	3,8	4,1	2,4	4,1	2,5	2,3	2,6	41,3	44,3	44,3	41,1
Švedska	4,9	5,6	6,3	6,3	5,3	6,6	6,6	5,9	-0,2	0,1	1,8	2,9	52,0	51,8	50,5	50,3
Velika Britanija	5,1	4,9	4,7	4,7	-1,6	-1,4	-2,0	-2,6	-1,6	-3,3	-3,3	-3,6	37,6	39,0	40,8	42,8
ZDA	5,8	6,0	5,5	5,1	-4,4	-4,6	-5,6	-6,3	-4,0	-5,0	-4,7	-4,1	58,6	60,6	63,1	n.p.

Viri podatkov: Eurostat/New Cronos, IMF, SURS. Opombe: ¹Za EU 25 in evro območje sta podatka prilagojena za napake, ki nastanejo v poročanju o menjavi med članicami EU oz. evro območja (intratrade). ² po metodologiji ESA 1995; podatki Eurostata z dne 24. april 2006. n.p.- ni podatka.

INDUSTRIJA indeksi: 2000=100
trendni indeksi po metodi TRAMO-SEATS

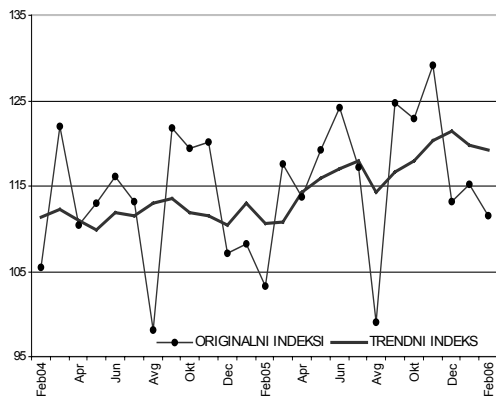

REALNI INDEKSI VREDNOSTI OPRAVLJENIH GRADBENIH DEL
indeksi: povprečje 2000=100; trendni indeksi po metodi TRAMO-SEATS

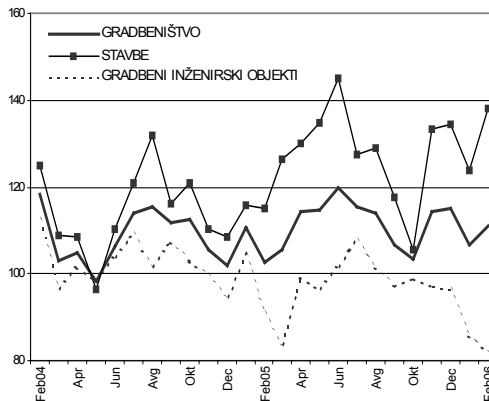

PREVOZ BLAGA V CESTNEM IN ŽELEZNIŠKEM PROMETU
v mio tonskih km

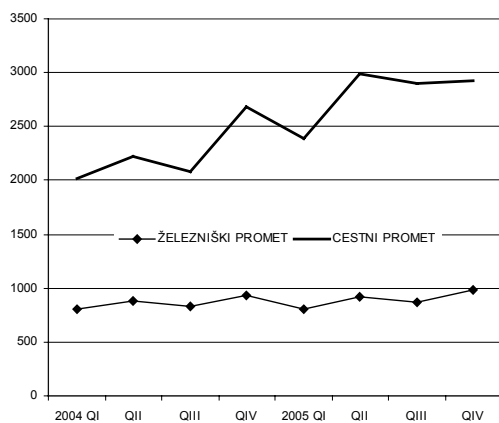

PRENČITVE SKUPAJ
indeksi: 1992=100; trendni indeksi po metodi TRAMO-SEATS

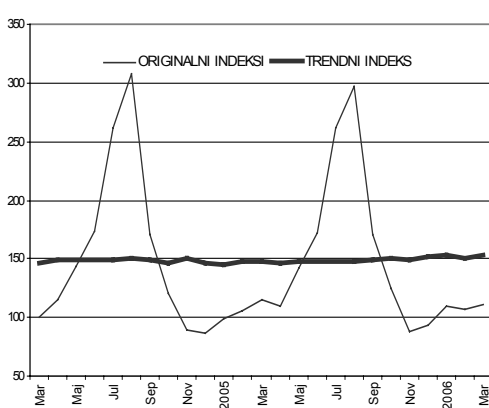

BLAGOVNA MENJAVA, FOB, IZLOČEN VPLIV MEDVALUTNIH
SPREMENB, 12 mesečne kumulative, v mrd EUR

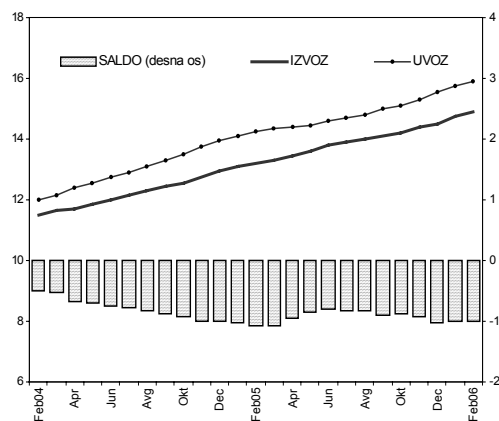

ZAPOSLENOST IN BREZPOSELNOST

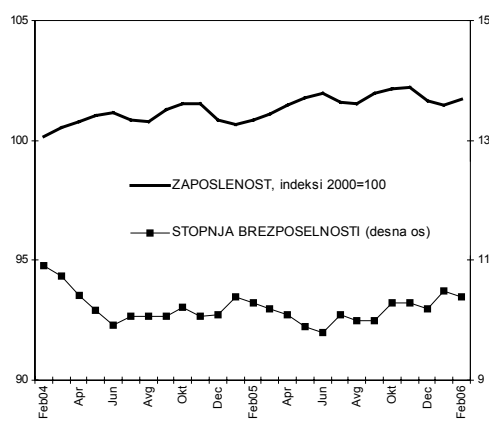

NETO PLAČE IN DRUGI PREJEMKI, v mrd SIT

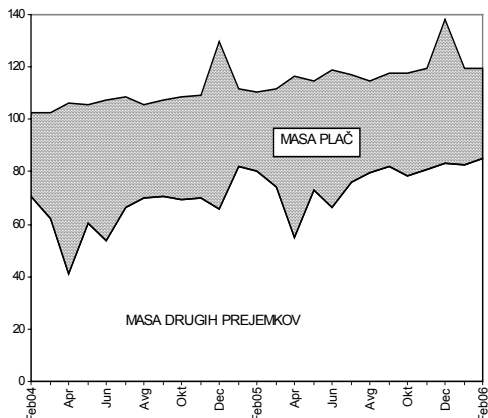

HRANILNE VLOGE, v mrd SIT, stalne cene 1995

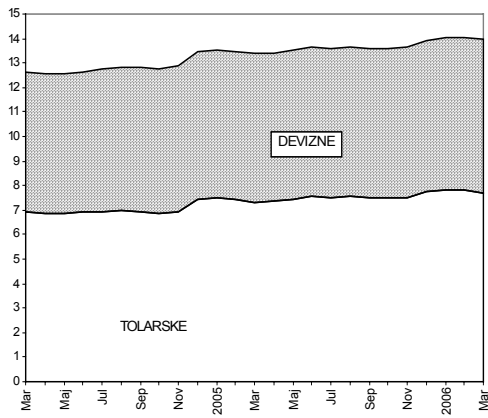

IZPLAČILA ZA NALOŽBE v mrd SIT, cene 1993

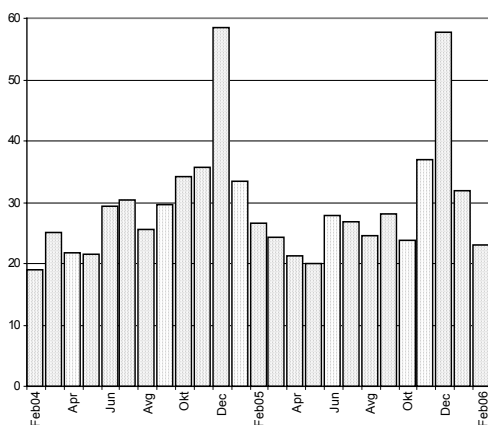

RAST IZBRANIH CENOVNIH INDIKATORJEV
indeksi: 2005=100

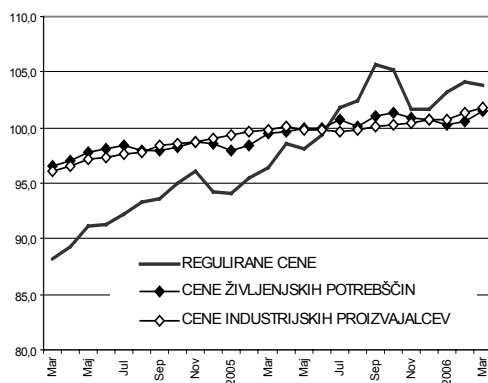

REALNI DEVIZNI EFEKTIVNI TEČAJ
indeksi 1995=100

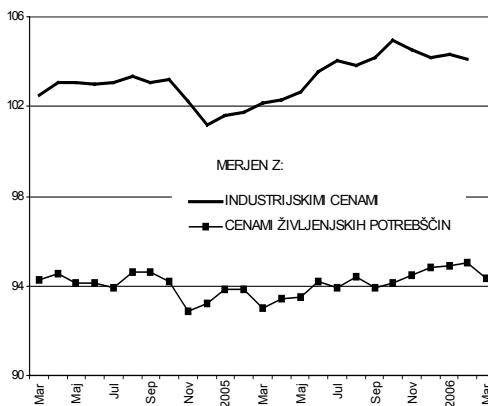

REALNI DEVIZNI TEČAJI POMEMBNEJŠIH VALUT
indeksi: 1995 = 100

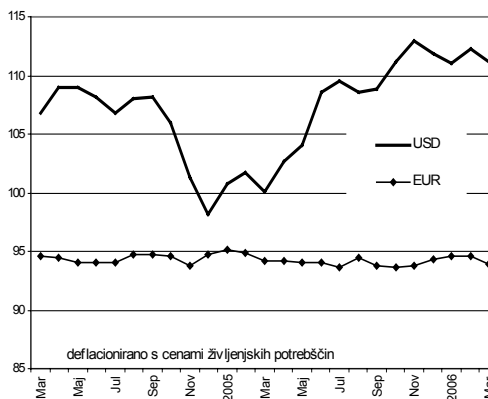

Indeks	Ekonomsko ogledalo	UMAR
	številka 4/2006	str. P 18
<p>BDP <u>BDP na prebivalca po kupni moči</u> 7/01:11 četrletna rast 3/01:4.5, 6/02:3, 8-9/02:3, 12/02:3, 6/03:3, 8-9/03:4, 12/03:3, 3/04:3, 6/04:3, 8-9/04:3, 12/04:3, 3/05:3 letna gospodarska rast 3/01:4.5, 1/02:3, 3/02:3, 3/03:3, 8- 9/03:4, 3/04:3, 3/05:3, 3/06:3 - komponente gospodarske rasti 3/02:3, 3/03:3, 3/05:3 - mednarodne primerjave gl. Mednarodno okolje analiza rasti slovenskega BDP 12/04:22 možnosti za rast BDP Slovenije v prihodnosti 12/04:23 Blaginja (gl. tudi Trainostni razvoj) viri – cost/benefit - merila rasti, obraba in obnova virov, trajnostni razvoj - okoljsko zahteven izvoz 3/02:26 - izvoz z visoko vsebnostjo naravnih virov 3/02:27 socialna blaginja kazalci gl. socialni kazalci Borza vrednostnih papirjev promet, kapitalizacija in indeksi 1/01:13, 2/01:18, 3/01:14, 4/01:16, 5/01:26, 7/01:16, 8-9/01:23, 10/01:18, 11/01:18, 12/01:20, 1/02:10, 2/02:12, 3/02:16, 4/02:10, 6/02:10, 7/02:10, 8- 9/02:13, 12/02:9, 4/03:10, 7/03:10, 10/03:7, 1/04:9, 4/04:11, 7/04:9, 10/04:11, 1/05:9, 4/05:10, 7/05:9, 10/05:11, 1/06:8, 4/06:10 obveznice 3/01:14 kazalci gibanja delnic koeficient obračunja- tržnost papirjev 7/01:16, 10/01:18, 2/02:12, 7/02:10, 12/02:9 multiplikator čistega dobička 12/01:20 krivulja donosa 3/01:14 koncentracija trgovanja 4/02:10 naložbe rezidentov na tujih trgih 2/01:18, 6/01:18, 3/02:16 naložbe nerezidentov 4/01:16, 7/01:16, 8-9/01:23, 1/02:10, 2/02:12, 8-9/02:13, 12/02:9, 1/04:9 pooblašcene investicijske družbe 5/02:10 panožni indeksi 4/01:16, 2/02:12, 12/02:9, 7/03:9 vzajemni skladi 6/02:10, 8-9/02:11 CEFTA CEFTA – SLO (gl. tudi izvozna konkurenčnost) makroekonomski kazalci 3/00:5 izvozna odprtost in izvozni multiplikator 3/01:6 produktivnost dela in profitabilnost 3/01:5 Cenovna gibanja in politika cenovna gibanja - inflacija, nadzorovane in proste cene 1/01:10, 2/01:15, 3/01:11, 4/01:13, 5/01:23, 6/01:15, 7/01:13, 8-9/01:21, 10/01:15, 11/01:15, 12/01:17, 1/02:7, 2/02:8, 3/02:12, 4/02:6, 5/02:6, 6/02:6, 7/02:3.6, 8-9/02:9, 10/02:8, 11/02:7, 12/02:5, 1/03:5, 2/03:9, 3/03:8, 4/03:6, 5/03:6, 6/03:5, 7/03:6, 8-9/03:9, 10/03:5, 11/03:6, 12/03:5, 1/04:5, 2/04:7, 3/04:7,</p>	<p>4/04:7, 5/04:6, 6/04:5, 7/04:5, 8-9/04:8, 10/04:7, 11/04:7, 12/04:5, 1/05:5, 2/05:9, 3/05:7, 4/05:6, 5/05:6,23,24, 6/05:6, 7/05:5, 8-9/05:3, 8-9/05:7, 10/05:3.7, 11/05:9, 12/05:5, 1/06:5, 2/06:8, 3/06:5, 4/06:7 cenovna politika 6/02:7-8, 5/05:23 harmoniziran indeks cen življenjskih potrebščin 1/05:22 krivulja donosa obveznic gl. denarni trg in denarno politiko in gl. Borza, osnovna inflacija 1/01:10, 3/01:11, 4/01:13, 6/01:15, 2/03:9, 3/03:8, 6/03:5 revizija CPL 2/01:15, 12/02:3 cene industrijskih proizvodov gl. Industrija mednarodna primerjava Civilna družba (gl. tudi Socialni indikatorji) prostovoljne organizacije članstvo in delo v prostovoljnih organizacijah 10/01:26 Človekov razvoji gl. Socialni indikatorji Človeški viri izobraževanje diplomanti na področju znanosti in tehnologije 3/06:16-17 dodana vrednost v dejavnosti 6/01:21 neformalno izobraževanje 8-9/01:27 vseživljenjsko učenje 5/01:31 višje in visoko šolstvo 11/01:22, 7/02:24, 7/05:20,21, 8-9/05:22 javni izdatki za izobraževanje 12/04:21 (gl. tudi Socialni indikatorji) izdatki za izobraževalne ustanove: 6/05:17, 1/06:20-21 Denarni trg in denarna politika denarni agregati, obrestne mere BS in devizni tečaj 1/01:11, 2/01:16, 3/01:12,13, 4/01:15, 5/01:24, 6/01:16, 7/01:14, 8-9/01:22, 10/01:16, 11/01:16, 12/01:18, 1/02:8, 2/02:9, 3/02:13, 4/02:7, 5/02:7, 6/02:9, 7/02:7, 8-9/02:10, 10/02:9, 11/02:8, 12/02:6, 1/03:6, 2/03:10, 3/03:9, 4/03:7, 5/03:7, 6/03:6, 7/03:7, 10/03:6, 11/03:7, 12/03:6, 1/04:6, 2/04:8, 3/04:8, 4/04:8, 5/04:7, 6/04:6, 7/04:6, 8-9/04:9, 10/04:8, 11/04:8, 12/04:6, 1/05:6, 2/05:10, 3/05:8, 4/05:7, 5/05:7, 6/05:7, 7/05:6, 8-9/05:8, 10/05:8, 11/05:10, 12/05:6 krivulja donosa obveznic RS 3/01:14 usmeritve denarne politike 12/01:18 banke aktivne in pasivne obrestne mere 5/01:25, 2/02:11, 4/02:8, 8-9/02:11,12, 11/02:9, 12/02:7, 2/03:11-12 denarni trg, krediti 1/01:12, 2/01:17, 4/01:15, 6/01:17, 10/01:17, 12/01:19, 1/02:9, 2/02:11, 3/02:15, 4/02:9, 5/02:9, 7/02:9, 8-9/02:12, 10/02:11, 11/02:10, 12/02:8, 1/03:8, 2/03:12, 3/03:11, 4/03:9, 5/03:9, 6/03:8, 7/03:9, 8-9/03:11, 11/03:9, 12/03:8, 1/04:8, 2/04:10, 3/04:10, 4/04:10, 5/04:9, 6/04:8, 7/04:8, 8-9/04:11, 10/04:10, 11/04:10, 12/04:8, 1/05:8, 2/05:12, 3/05:10, 4/05:9, 5/05:9, 6/05:9, 7/05:8, 8-9/05:10, 10/05:10, 11/05:12, 12/05:8, 1/06:7, 2/06:10, 3/06:7, 4/06:9 kapitalski tokovi</p>	<p>letna kumulativa 3/01:13 likvidnost gospodarstva 1/01:12, 2/01:17, 4/01:15 plačilna sposobnost gospodarstva, prebivalstva 10/01:17, 12/01:19 varčevanje prebivalstva 1/01:12, 3/01:13, 5/01:25, 7/01:15, 11/01:17, 1/02:9, 2/02:10, 3/02:14, 4/02:8, 5/02:8, 7/02:8, 8-9/02:11, 10/02:10, 11/02:9, 12/02:7, 1/03:7, 2/03:11, 3/03:10, 4/03:8, 5/03:8, 6/03:7, 7/03:8, 8-9/03:10, 11/03:8, 12/03:7, 1/04:7, 2/04:9, 3/04:9, 4/04:9, 5/04:8, 6/04:7, 7/04:7, 8-9/04:10, 10/04:9, 11/04:9, 12/04:7, 1/05:7, 2/05:11, 3/05:9, 4/05:8, 5/05:8, 6/05:8, 7/05:7, 8-9/05:9, 10/05:9, 11/05:11, 12/05:7, 1/06:6, 2/06:9, 3/06:6, 4/06:8 Deželno tveganje gl. Konkurenčnost držav Dodana vrednost gl. Konkurenčnost gl. Industrija ter Trgovina Ekonomski odnosi s tujino (gl. tudi Zunanji dolg) mednarodna menjava storitev 2/01:10, 5/01:7.8, 8-9/01:9, 3/02:8, 6/02:5, 8-9/02:7, 12/02:18, 2/03:5, 8- 9/03:7, 12/03:17, 2/04:6, 8-9/04:6, 12/04:29, 2/05:8, 8-9/05:6, 2/06:6 regionalna usmerjenost storitvene menjave 6/04:20 zajemanje mednarodne menjave storitev 3/03:23,24 elektronsko poslovanje 12/01:7 primerjalne prednosti 2/01:8 plačilnobilanci gibanja (tekoči račun, kapitalski in finančni račun, mednarodne denarne rezerve) 1/01:5, 2/01:7, 3/01:3,4,6, 4/01:6, 5/01:7, 6/01:6, 7/01:6, 8-9/01:7, 10/01:7, 11/01:5, 12/01:6, 1/02:6, 2/02:6, 3/02:6, 4/02:5, 5/02:4, 6/02:4, 7/02:5, 8-9/02:6, 10/02:7, 11/02:5, 12/02:4, 1/03:3-4, 2/03:3-4, 4/03:5, 5/03:4, 6/03:4, 7/03:5, 8-9/03:6, 10/03:4, 11/03:4, 12/03:4, 1/04:4, 2/04:4-5, 3/04:6, 4/04:6, 5/04:4, 6/04:4, 7/04:4, 8-9/04:4-5, 10/04:5, 11/04:4-5, 12/04:4, 1/05:4, 2/05:4-5, 4/05:5, 5/05:4-5, 6/05:3, 7/05:4, 8- 9/05:5, 10/05:6, 11/05:7-8, 12/05:4, 1/06:4, 2/06:4-5, 3/06:4, 4/06:6 finančne transakcije s tujino 12/01:6 pogoji menjave 4/01:6, 8-9/01:7, 8- 9/02:6, 11/02:5, 2/03:4, 4/03:5 plačilna bilanca – spremembe 8-9/02:21 devizne rezerve 1/01:5, 8-9/01:7, 8-9/02:6, 2/03:4, 12/03:4, 2/04:4-5 neposredne tuje investicije 3/02:7 regionalna usmerjenost blagovne menjave 2/01:7, 8-9/01:7.8, 7/02:5, 8-9/02:6, 2/05:4 zavarovanje in financiranje izvoza 4/01:7, 3/02:11, 5/03:22 Energetika električna energija izbrani kazalci (proizvodnja, poraba in medn. menjava) 2/01:14, 3/01:10, 4/01:12, 5/01:19, 6/01:13, 7/01:10, 8- 9/01:17, 10/01:13, 11/01:13, 1/02:15, 2/02:19, 3/02:22, 4/02:21, 5/02:19, 6/02:16, 7/02:21, 10/02:18, 1/03:13, 4/03:15, 7/03:15, 1/04:14, 4/04:15, 7/04:15, 10/04:16, 1/05:14, 4/05:14,</p>

Indeks	Ekonomsko ogledalo	UMAR
	številka 4/2006	str. P 19
<p>7/05:14, 10/05:17, 1/06:15, 4/06:17 cene 1/01:8, 10/03:12 - mednar. primerjava 1/01:8, 6/01:13, 6/02:16 - trg z električno energijo 4/01:12 <u>nafta in naftni derivati</u> cene - mednarodna primerjava 2/01:14, 4/01:12, 5/01:19, 7/01:10, 8-9/01:17, 10/01:13, 12/01:15, 2/02:19, 4/02:21, 5/02:19, 7/02:21, 10/02:18, 1/03:13, 4/03:15, 7/03:15, 7/04:15, 7/04:19, 1/05:14 model oblikovanja cen motornih bencinov brez davka 1/03:13, 4/03:15 trošarine 8/00:18, 1/03:13, 7/03:15, 4/04:15 EU Lizbonska strategija 11/05:4,5 cene življenjskih potrebščin v EU, 8-9/01:21 konjunktorna gibanja in napovedi 11/02:4, 3/03:4,5, 7/03:4, 8-9/03:5, 7/04:3,19 EU - SLOVENIJA – primerjave 4/01:5 <u> vključevanje Slovenije v EU</u> enakopraven dialog RS v EU 1/01:4 Poročilo o napredku držav kandidatki pri vključevanju v EU 12/01:5, 10/02:6 Globalna konkurenčnost gl. Konkurenčnost držav Gospodarske družbe <u>poslovanje</u> - v obdobju 94/00 4/01:8, v letu 2000 11/01:10, v letu 2001 5/02:15, v letu 2002 6/03:16, 7/03:20, v letu 2003 6/04:21, 7/04:24, v letu 2004 5/05:19 - glede na obliko lastnine 8/00:10, 11/04:18, 8-9/05:23 - po poreklu kapitala 11/04:19, 10/05:22 - po regijah 5/01:10, 7/02:14 - glede na velikost 10/02:16, 10/03:22, 7/04:24, 8-9/04:26, 6/05:16 - glede na delež izvoza v prihodkih 11/02:19, 8-9/03:20, 10/04:20, 7/05:18 - v 00 glede na št. zaposlenih 6/01:7 - po tehnološki intenzivnosti: 7/05:19 - po panogah: - gradbeništvo 11/01:8 - predelovalne dejavnosti 7/02:19 - trgovina 6/02:18 - storitve 11/01:9 - raziskovanje in razvoj: 6/05:18 <u>pravne osebe</u> blokacije žiro računov pravnih oseb 2/01:23, 3/05:19 izbris iz sodnega registra 2/01:24 število gospodarskih družb glede na velikost po spremembah ZGD 3/02:20 <u>prisilne poravnave, stečajni, likvidacije</u> 4/02:17, 3/05:19 število gospodarskih subjektov 4/05:17, 4/06:22 Gospodarska rast gl. BDP gl. tudi trajnostni razvoj gl. tudi Strategija gospodarskega razvoja gl. tudi Strategija razvoja Slovenije Gospodinjstva <u>anketa o porabi v gospodinjstvih</u> 10/01:24, 10/02:20 <u>zasebna potrošnja</u> 7/01:21, 10/01:23, 1/02:11, 8-9/02:17, 12/02:13, 1/04:13, 7/04:13, 8-9/04:15, 12/04:12, 3/05:16, 6/05:11, 8-9/05:15,</p>	<p>12/05:11, 3/06:12 razpoložljiva in porabljena sredstva gospodinjstev 12/05:19 Gostinstvo gl. Turizem Industrija in gradbeništvo <u>gradbeništvo</u> 5/01:15, 7/01:7, 8-9/01:13, 10/01:9, 11/01:8, 12/01:10, 1/02:18, 2/02:22, 4/02:20, 5/02:18, 6/02:15, 7/02:20, 8-9/02:19, 12/02:15, 2/03:17, 5/03:14, 8-9/03:16, 11/03:14, 2/04:14, 5/04:14, 8-9/04:18, 12/04:14, 2/05:17, 5/05:12, 8-9/05:14, 11/05:16, 2/06:15 <u>predelovalne dejavnosti</u> finančni kazalci 4/01:9, 7/02:19 <u>obseg, konjunktorni kazalci in napovedi</u> 2/01:9, 5/01:14, 6/01:9, 8-9/01:12, 10/01:8, 11/01:7, 2/02:18, 3/02:21, 4/02:19, 5/02:17, 6/02:14, 8-9/02:18, 10/02:17, 11/02:16, 12/02:14, 1/03:12, 3/03:17, 4/03:14, 5/03:13, 6/03:13, 7/03:14, 8-9/03:15, 10/03:11, 11/03:13, 12/03:12, 2/04:14, 5/04:13, 6/04:12, 7/04:14, 8-9/04:17, 10/04:15, 11/04:14, 12/04:13, 1/05:13, 2/05:16, 4/05:13, 5/05:11, 6/05:12, 7/05:12, 8-9/05:13, 10/05:15, 11/05:15, 12/05:12, 1/06:13, 2/06:14, 3/06:10, 4/06:15 dodana vrednost in produktivnost - po dejavnostih 1/01:6, 3/01:7, 4/01:9, 7/02:19 pretežni izvozniki 1/01:6, 10/01:8, 12/01:9, 6/02:14, 8-9/02:18, 11/02:16, 2/04:14, 10/04:20 mednarodna primerjava 3/01:7 <u>cene industrijskih proizvodov pri proizvajalcih</u> 2/01:15, 3/01:11, 4/01:13, 5/01:23 Industrijska politika državne pomoči v SLO in EU 1/03:16 Industrijska razmerja (gl. tudi Trg dela) <u>delovno razmerje</u> članstvo delodajalskih organizacij 12/03:18 delovni čas 11/04:20 evropski sveti delavcev 7/00:15, 5/05:22 kolektivne pogodbe: - splošna veljavnost – mednarodna primerjava 12/01:22-23 - pokritost s kolektivnimi pogodbami in postopki razširitve 2/04:22-23 poskusno delo – mednarodna primerjava 1/01:16,17 Zakon o delovnih razmerjih 6/02:19 diskriminacija po spolu 1/01:16,17 <u>stavke</u> zbiranje podatkov in mednarodne primerjave 3/04:20-21 <u>sodelovanje zaposlenih pri upravljanju</u> - evropske delniške družbe 3/05:23 Inflacija gl. Cenovna gibanja in politika Informacijska tehnologija oprema in storitve 12/01:8 raba interneta 3/02:28 Institucije zaupanje v institucije 8-9/01:28, 12/02:19, 4/06:21 Investicije – naložbe gradbeništvo 8-9/01:3,4,13</p>	<p>Izobraževanje gl. Človeški viri Izvozni trg <u>CEFTA gl. CEFTA</u> <u>EU gl. EU</u> Javne finance ek. struktura davkov 11/05:19,20 <u>državne pomoči</u> <u>državni dolg</u> 10/02:15 javnofinančni prihodki 1/01:18, 2/01:22, 3/01:19, 4/01:19, 5/01:21, 6/01:14, 7/01:12, 10/01:14, 11/01:14, 12/01:16, 1/02:14, 2/02:16, 3/02:18, 4/02:14, 5/02:13, 6/02:13, 7/02:13, 8-9/02:16, 10/02:14, 11/02:13, 12/02:12, 1/03:11, 2/03:16, 3/03:13, 4/03:13, 5/03:12, 6/03:11, 7/03:13, 8-9/03:14, 10/03:10, 11/03:12, 12/03:11, 1/04:12, 2/04:13, 3/04:13, 4/04:14, 5/04:12, 6/04:11, 7/04:12, 8-9/04:14, 10/04:14, 11/04:13, 12/04:11, 1/05:12, 2/05:15, 4/05:12, 7/05:10, 10/05:12, 1/06:9, 4/06:11 zakonska osnova 2/01:22, 2/03:16 <u>javnofinančni odhodki</u> 3/05:12 <u>odhodki državnega proračuna</u> 4/01:20, 5/01:22, 8-9/01:20 <u>javnofinančni primanjkljaj</u> 12/04:3, 3/05:12 <u>proračunski izdatki za kulturo</u> 3/02:19 <u>javni izdatki za izobraževanje – mednarodna primerjava</u> 12/04:21 Javne storitve 7/04:20 - med. primerjava 7/04:21 Javni zavodi - poslovanje v letu 2002 11/03:18 - financiranje 11/03:19 - javni zdravstveni zavodi 2/04:20-21 Kakovost življenja gl. Socialni indikatorji Kmetijstvo in živilstvo 4/01:11 - cene, 4/01:11, 5/01:18, 10/01:10, 3/02:29, 3/03:14, 3/04:14, 3/05:13 - izobrazbena in starostna struktura gospodarjev kmetij 8-9/02:22 - povpraševanje po hrani in pijači 12/01:13 - pogajanja z EU 2/02:23, 1/03:17 - prireja mleka 11/02:14 - pridelava in prireja v letu 2003 6/04:15 - ukrepi reformirane politike 5/02:16 - reforma skupne kmetijske politike EU 7/03:18,19 - velikostna struktura po regijah 7/02:18 - vzorčno strukturo raziskovanje 10/03:15 <u>blagovna menjava</u> 2/01:11, 8-9/01:14, 3/04:15, 4/06:23 <u>govedoreja- pomembnejši indikatorji</u> 5/01:18 število govedi, BSE bolezen, proizvodnja mleka 1/01:9 <u>gozdarstvo</u> 6/01:12, 4/02:18, 5/04:16 <u>ribištvo</u> 3/01:9, 6/01:12, 11/02:15, 8-9/04:16 struktura, dodana vrednost 3/01:9 Konkurenčnost (izvozna konkurenčnost) <u>Cenovna in stroškovna konkurenčnost - Efektivni tečaj in stroški dela na enoto proizvoda</u> četrtletna gibanja 2/01:6, 5/01:6, 8-9/01:8, 11/01:6, 2/02:7, 5/02:5, 8-9/02:8, 11/02:6, 2/03:7, 5/03:5, 8-9/03:8,</p>

Indeks	Ekonomsko ogledalo	UMAR
	številka 4/2006	str. P 20
<p>11/03:5, 3/04:4, 5/04:5, 8-9/04:7, 11/04:6, 2/05:6, 10/05:4, 11/05:6, 2/06:7 letna gibanja 3/01:5, 4/01:5, 2/03:8, 3/04:5, 2/05:7</p> <p>dodana vrednost in produktivnost - po dejavnostih 3/01:5</p> <p>mednarodne primerjave SLO -CEFTA 3/01:5, 8-9/01:8, 3/02:10 SLO -EU 4/01:5</p> <p>tržni deleži 3/02:9, 5/02:5, 7/02:3, 8-9/02:8, 10/05:5, 2/06:6, 2/06:7</p> <p>Konkurenčnost držav deželno tveganje 10/01:6, 3/02:4, 10/02:5, 3/03:6</p> <p>globalna konkurenčnost in deželno tveganje, medn. primerjava 4/01:4</p> <p>globalna konkurenčnost letno poročilo IMD 7/01:5, 8-9/01:6, 5/03:17, 4/04:3, 5/04:18, 5/05:20-21, 7/05:22,23</p> <p>države kandidatke za vstop v EU 5/02:14</p> <ul style="list-style-type: none"> - ključni indikatorji konkurenčnosti 4/02:15 - korupcija 1/02:4 - pripravljenost države za prihodnost 7/01:5 - socialna kohezija 6/01:5 - učinkovitost države 11/01:4, 7/02:15, 11/02:22 - ugled države 1/01:4, 7/02:16 - lokacijska privlačnost Slovenije po IMD 11/03:20-21 - nacionalni protekcionizem 2/01:5 - tehnološko predvidevanje 5/01:4 - letno poročilo WEF 2/02:4, 1/05:18-19, 12/05:17-18, 1/06:19 - tehnološki napredek 2/02:4 - globalna konkurenčnost RS 11/02:21, 1/05:18-19 <p>gospodarska svoboda 5/01:5</p> <p>javna uprava – javne storitve Korupcija v javnem sektorju po WEF 01/02:4</p> <p>Kriminaliteta mednarodna primerjava 3/03:25 tendi – Slovenija 4/03:17</p> <p>Maastrichtski kriteriji dolgoročne obrestne mere 5/04:19</p> <p>Mednarodno okolje (gl. tudi EU, CEFTA) 5/01:7, 10/01:5, 3/02:5, 7/02:4, 8-9/02:4,5, 11/02:4, 3/03:4-5, 5/03:3, 7/03:4, 8-9/03:5, 1/05:3, 5/05:3, 11/05:3, 4/06:5</p> <p>Nemčija 1/02:5, 11/02:4, 3/03:4-5, 4/06:5</p> <p>Hrvaška 2/02:5, 8-9/02:5</p> <p>Države kandidatke za EU gospodarska gibanja, napovedi 12/01:4, 4/02:4</p> <p>Mreža javnih služb gl. Človeški viri</p> <p>Napovedi - Slovenija Pomladanska napoved 4/03:3-4, 4/04:4-5, 4/05:3-4, 4/06:3-4</p> <p>Jesenska napoved 10/01:4, 10/02:3-4, 11/02:3, 8-9/03:3, 10/04:3-4, 8-9/05:4</p> <p>Neposredne tuje investicije gl. Podjetja in Ekonomski odnosi s tujino</p> <p>Notranja trgovina četrtletna raziskava Trg-15 6/01:11, 1/02:17, 3/02:25, 7/02:23, 10/02:19, 12/02:16, 3/03:15, 6/03:12, 8-9/03:17, 12/03:13, 6/04:14, 8-9/19, 12/04:16, 5/05:13</p> <p>gospodarske družbe - poslovanje 6/02:18</p> <p>izbrani kazalci 5/01:16, 6/01:11, 8-9/01:16, 11/01:12, 2/02:21, 3/06:11</p> <p>dodana vrednost v trgovini 2/01:12, 8-9/01:16, 1/02:17, 7/02:23, 12/02:16, 3/03:15, 6/03:12, 8-9/03:17, 12/03:13, 8-9/04:19, 3/06:11</p> <p>Anketa o poslovnih tendencah v trgovini na drobno Trg-10 2/01:12, 5/01:16, 6/01:11, 8-9/01:16</p> <p>Ocene tujih analitikov za Slovenijo 10/01:5, 12/01:4, 11/02:3</p> <p>Okolje- Okoljska politika (gl. tudi Trajnostni razvoj) izvoz blaga glede intenzivnosti rabe prod. faktorjev 3/02:27</p> <p>okoljsko zahtevni izvoz 3/02:26</p> <p>Plačilna sposobnost (gl. tudi Gospodarske družbe in Podjetja) 3/05:19</p> <p>Podjetja lastniška struktura podjetij, koncentracija lastništva 5/01:11,12,13, 6/01:8, 7/01:7, 1/03:15, 3/05:22, 6/05:15</p> <p>matrika lastniških sprememb 8-9/01:11</p> <p>neposredne tuje investicije poslovanje podjetij s tujim kapitalom 7/03:21, 8-9/03:21, 10/03:21</p> <p>privatizacija 5/01:11,12,13, 7/01:7</p> <p>primerjava slovenskih podjetij z evropskimi v letu 2003 1/05:20-21</p> <p>plačilna sposobnost 3/05:19</p> <p>podjetja po velikostnih razredih 7/05:17</p> <p>majhni samostojni podjetniki 12/05:20</p> <p>Poročilo o razvoju 2001/7-8, 3/03:19-20, 3/05:4-5</p> <p>Poročilo o strukturnih reformah 10/03:3</p> <p>Poslovni subjekti 5/03:21, 5/04:20-21</p> <p>Plače bruto plače na zaposlenega po dejavnostih 1/01:14, 3/01:18, 5/01:30, 6/01:20, 7/01:20, 8-9/01:25, 10/01:22, 11/01:20, 1/02:13, 2/02:15, 4/02:13, 5/02:12, 6/02:12, 7/02:12, 8-9/02:15, 10/02:13, 11/02:12, 12/02:11, 1/03:10, 2/03:14-15, 4/03:12, 5/03:11, 6/03:10, 7/03:12, 8-9/03:13, 10/03:9, 11/03:11, 12/03:10, 1/04:11, 2/04:12, 3/04:12, 4/04:13, 5/04:11, 6/04:10, 7/04:11, 8-9/04:13, 10/04:13, 11/04:12, 12/04:10, 1/05:11, 2/05:14, 7/05:3, 8-9/05:12, 10/05:14, 11/05:14, 12/05:10, 1/06:12, 2/06:13, 3/06:9, 4/06:14</p> <p>Prebivalstvo varčevanje prebivalstva gl. denarni trg</p> <p>Plačilna bilanca gl. Ekonomski odnosi s tujino</p> <p>Predelovalne dejavnosti gl. Industrija</p> <p>Prestrukturiranje podjetij (gl. tudi Produktivnost gl. Industrija ter gl.-Konkurenčnost</p> <p>Promet izbrani kazalci dinamike 2/01:13, 5/01:20, 8-9/01:18, 12/01:14, 3/02:23, 6/02:17, 11/02:18, 2/03:18, 5/03:16, 8-9/03:18, 11/03:15, 2/04:16, 5/04:15, 8-9/04:20, 12/04:15, 3/05:15, 7/05:13, 10/05:16, 1/06:14, 4/06:16</p> <p>telekomunikacije 2/01:13</p> <p>omrežje, infrastruktura 2/01:13</p> <p>Raziskave in razvoj gl. Tehnološki razvoj</p> <p>Regionalni razvoj ocena razvojnih možnosti 5/01:9</p> <p>poslovni izid gospodarskih družb po regijah 5/01:10, 7/02:14, 7/05:24</p> <p>regionalni BDP 2/02:17, 8-9/03:19, 4/04:20, 7/04:23, 7/05:24, 2/06:19</p> <p>delovna mesta in brezposelnost po regijah 2001/3/VI, 3/03:18, 10/03:16, 4/04:20, 7/05:24</p> <p>izobrazbena struktura prebivalstva po popisih – regionalni vidik 6/03:15, 4/04:20</p> <p>Indeks razvojne ogroženosti 8-9/01:10</p> <p>Poročilo o ekonomski in socialni koheziji 2/04:18-19</p> <p>Socialni indikatorji anketa o porabi časa 10/02:21</p> <p>civilna družba gl. Civilna družba družbene akcije 10/01:25</p> <p>ilegalni prebežniki 6/01:22</p> <p>indeks človekovega razvoja 8-9/02:20, 7/03:17, 7/04:22, 8-9/05:19</p> <p>po spolu prirejen indeks človekovega razvoja 3/03:21, 7/03:17, 10/05:21</p> <p>merilo razporejenosti moči po spolu 10/03:17, 10/04:19</p> <p>indikator kakovosti življenja (gl. tudi Poročilo o človekovem razvoju) 5/01:9</p> <p>Prejemki in izdatki</p> <ul style="list-style-type: none"> - invalidi 7/01:22 - staršev 3/02:30 - za otroke in šolajočo mladino 2/01:21 - starševski dopust 11/01:21, 3/02:30, 8-9/02:24 - upokojencev 5/01:32,33 - izdatki za socialno varnost/zaščito 8-9/01:26, 8-9/02:23, 4/04:19, 3/06:19 - za dolgotrajno nego 12/04:26,27 - socialne pomoči 1/05:17 <p>Poročilo o človekovem razvoju 4/01:21, 5/01:9, 5/03:18,19</p> <p>Politike enakih možnosti žensk in moških 1/04:20,21, 3/04:18-19, 10/04:19, 2/05:21-22</p> <p>socialni kapital 4/01:21</p> <p>raziskave indikatorjev (sreča, zadovoljstvo z življenjem...) 1/01:19</p> <p>zadovoljstvo z življenjem v EU 12/04:24-25, 3/06:18</p> <p>domovi za stare 3/00:21</p> <p>starševski dopust - očetovski dopust 8-9/02:24</p> <p>stopnja tveganja revščine 5/02:24, 12/02:20, 11/03:22, 11/04:17</p> <p>staranje prebivalstva 1/00:21</p> <p>socialno varstvo starejših 3/03:22</p> <p>umrljivost zaradi poškodb:</p> <ul style="list-style-type: none"> - zaradi zunanjih vzrokov poškodb 4/03:18 - gl. na starost in spol 5/03:20 <p>zaupanje v institucije gl. Institucije zdravstvena zavarovanja</p> <ul style="list-style-type: none"> - dopolnilna 1/04:19 <p>Storitvene dejavnosti Informacijska tehnologija gl. informacijska tehnologija javne storitve 5/02:22</p> <p>mednarodna primerjava 5/02:23</p>		

Indeks	Ekonomsko ogledalo	UMAR
	številka 4/2006	str. P 21
<p>cene telekomunikacijskih storitev 2/06:20</p> <p><u>nepremičnine, najem in poslovne storitve</u> 10/01:11, 11/01:9, 4/02:23, 4/04:16, 5/05:15, 12/05:13</p> <p><u>notranja trgovina gl.</u> Notranja trgovina <u>menjava storitev gl.</u> Ekonomski odnosi s tujino</p> <p><u>mreža javnih služb</u> - izobraževanje gl. Človeški viri <u>turizem gl.</u> Turizem</p> <p><u>Strategija gospodarskega razvoja Slovenije</u> temeljni strateški dokument države 8-9/01:5</p> <p><u>Strategija razvoja Slovenije:</u> 6/05:4,5</p> <p><u>Strategija regionalnega razvoja Slovenije</u> 8-9/01:5</p> <p><u>Tečaj tolaria gl. Konkurenčnost</u></p> <p><u>Tehnološki razvoj (gl. tudi Okolje)</u> - izdatki 4/02:16 - javni raz. zavodi 11/05:21,22 - raziskovalci 7/02:17 - diplomanti na področju znanosti in tehnologije 3/06:16-17 - indeks tehnološke razvitosti 11/02:20 - raziskovalno razvojna dejavnost v Sloveniji 10/03:18,19</p> <p><u>Trajnostni razvoj</u> mere trajnostnega razvoja - Okoljski odtis 8-9/05:20-21</p> <p><u>Trg dela (gl. tudi Industrijska razmerja)</u> <u>anketna brezposelnost</u> 3/01:7, 2/02:13, 2/03:13, 3/03:12, 5/03:10, 8-9/03:12, 2/04:11, 2/05:13, 2/06:3</p> <p><u>struktura registrirane brezposelnosti</u> 1/01:15, 2/01:19, 4/01:17, 5/01:27, 1/02:12, 5/02:11, 8-9/02:14, 10/02:12, 7/03:11, 8-9/03:12, 1/06:11 - po izobrazbi 11/00:14, 1/06:11</p> <p>delovna mesta in brezposelnost po regijah 2001/3/VI, 3/03:18, 10/03:16</p> <p>iskalci prve zaposlitve 4/02:11</p> <p>bilanca zaposlovanja brezposelnih 10/02:12</p>	<p>prosta delovna mesta, nove zaposlitve 2/06:12</p> <p><u>izbrani kazalci trga dela</u> 1/01:15, 2/01:19, 3/01:15, 4/01:17, 5/01:27, 6/01:19, 7/01:17, 8-9/01:24, 10/01:19, 11/01:19, 12/01:21, 1/02:12, 2/02:13, 3/02:17, 4/02:11, 5/02:11, 6/02:11, 7/02:11, 8-9/02:14, 10/02:12, 11/02:11, 12/02:10, 1/03:9, 2/03:13, 3/03:12, 4/03:11, 5/03:10, 6/03:9, 7/03:11, 8-9/03:12, 10/03:8, 11/03:10, 12/03:9, 1/04:10, 2/04:11, 3/04:11, 4/04:12, 5/04:10, 6/04:9, 7/04:10, 8-9/04:12, 10/04:12, 11/04:11, 12/04:9, 1/05:10, 2/05:13, 3/05:11, 4/05:11, 5/05:10, 6/05:10, 7/05:11, 8-9/05:11, 10/05:13, 11/05:13, 12/05:9, 1/06:10, 2/06:11, 3/06:8, 4/06:12</p> <p>fleksibilnost trga dela 3/05:20-21</p> <p>spremembe v metodologiji ugotavljanja delovno aktivnega prebivalstva 3/05:11</p> <p>izobrazbena sestava delovno aktivnega prebivalstva 7/01:17, 12/02:10</p> <p>poklicna struktura povpraševanja delodajalcev po delovni sili 3/02:17, 4/03:11</p> <p>zaposlenost po dejavnostih 3/01:15, 2/02:13, 8-9/02:14, 4/06:13</p> <p>zaposlenost starejših 8-9/04:25</p> <p>pregled v obdobju tranzicije 6/01:19</p> <p><u>oblike zaposlitve</u> poskusno delo 1/01:16,17 pogodbeno delo 6/02:11 nadure 6/02:11</p> <p>začasno delo 7/01:18 agencije za začasno delo 10/01:20,21</p> <p>zaposlitev za določen čas 11/00:15</p> <p>zaposlitev za krajši delovni čas 3/01:16,17, 5/01:28,29, 2/03:19, 3/05:20-21</p> <p><u>nesreče pri delu</u> 2/02:24, 4/02:12</p> <p><u>produktivnost delovne sile</u> 2/02:14</p> <p><u>Programi zaposlovanja</u> Program aktivne politike zaposlovanja 11/02:11</p>	<p>Program povračil prispevkov delodajalcem 7/02:11</p> <p>Program pospeševanja samozaposlovanja 5/04:10</p> <p>Program 10000 11/03:10</p> <p><u>Zakonodaja</u> Zakon o zaposlovanju in delu tujcev 3/01:15, 6/03:9</p> <p>Zakon o zaposlovanju invalidov 7/04:10</p> <p><u>Turizem</u> <u>izbrani kazalci turizma in gostinstva</u> 1/01:7, 3/01:8, 4/01:10, 5/01:17, 7/01:9, 8-9/01:15, 10/01:12, 11/01:11, 1/02:16, 2/02:20, 3/02:24, 4/02:22, 5/02:20, 7/02:22, 11/02:17, 3/03:16, 5/03:15, 10/03:13, 1/04:15, 6/04:13, 8-9/04:21, 12/04:17, 3/05:14, 5/05:14, 10/05:18, 1/06:16</p> <p>devizni prilivi 3/06:15</p> <p>anketa o tujih turistih v poletni sezoni 6/04:19</p> <p>turistična potovanja domačega prebivalstva 6/01:10, 7/01:9, 5/02:21, 1/03:14, 7/03:16, 1/04:16, 12/04:28, 1/06:22</p> <p>mednarodna primerjava 2/02:20</p> <p>struktura prenočitev po vrstah krajev 8-9/01:15, 7/02:22, 11/02:17, 3/03:16</p> <p>po vrstah objektov 10/01:12</p> <p>zasebna potovanja 12/01:12</p> <p><u>Zadruga</u> poslovanje 12/01:11, 12/02:17, 11/03:17, 12/04:30, 11/05:23</p> <p><u>Zasebna potrošnja gl. Gospodinjstva</u> <u>Zavarovalništvo</u> <u>mednarodna primerjava</u> <u>zavarovanje in financiranje izvoza gl.</u> <u>Ekonomski odnosi s tujino /</u> <u>zunanjetrogovinska politika</u> <u>Zunanji dolg Slovenije</u> 2/03:6, 10/03:20</p> <p>pokritost zunanjega dolga z deviznimi rezervami 1/01:5, 3/01:4-5, 1/02:6, 11/02:5, 2/03:6, 10/03:20, 10/04:6, 3/05:6</p>

Indeks	Ekonomsko ogledalo	UMAR
	številka 4/2006	str. P 22

Kratice, uporabljene v besedilu:

AJPES – Agencija za javnopravne evidence in storitve, **APP** – Agencija RS za plačilni promet, **APr** – Agencija za prestrukturiranje in privatizacijo, **BS** – Banka Slovenije, **CEEPN** – Central and East European Privatisation Network, **COICOP** – klasifikacija individualne potrošnje po namenu, **CRU** – Center za razvoj Univerze, **DFO** – Druge finančne organizacije, **DUNZ** – Direktorat za upravne in notranje zadeve, Ministrstvo za notranje zadeve, **EBRD** – Evropska banka za obnovo in razvoj, **EIB** – Evropska investicijska banka, **ELES** – Elektro Slovenije, **EIMV** – Elektroinštitut Milan Vidmar, **EK** – Evropska komisija, **ESS** – Ekonomsko socialni svet, **GEM** – Global Entrepreneurship Monitor, **GZS** – Gospodarska zbornica Slovenije, **PČR** – Poročilo o človekovem razvoju (HDR – Human Development Report), **HBS** – anketa o porabi v gospodinjstvih, **HICP** – Harmoniziran indeks cen življenjskih potrebščin, **IER** – Inštitut za ekonomska raziskovanja, **IPI** – Indeks cen industrijskih proizvodov pri proizvajalcih, **IVZ** – Inštitut za varovanje zdravja, **KDD** – Klirinško depotna družba, **KGBJF** – konsolidirana globalna bilanca javnega financiranja, **KIS** – Kmetijski inštitut Slovenije, **LBo** – Ljubljanska borza, **PzP** – Partnerstvo za pristop, **MDDSZ** – Ministrstvo za delo, družino in socialne zadeve, **MF** – Ministrstvo za finance, **MGD** – Ministrstvo za gospodarske dejavnosti, **MKGP** – Ministrstvo za kmetijstvo, gozdarstvo in prehrano, **MNZ** – Ministrstvo za notranje zadeve, **MŠZŠ** – Ministrstvo za šolstvo znanost in šport, **MOP** – Ministrstvo za okolje in prostor, **NFD** – Nacionalna finančna družba, **NPISG** – neprofitne institucije, ki služijo gospodinjstvom, **NSVS** – Nacionalna stanovanjska varčevalna shema, **n.p.**, (–) – ni podatka, **n.s.** – ni smiselno, **OZS** – Obrtna zbornica Slovenije, **PKM** – pariteta kupne moči, **RRD** – Raziskovalno razvojna dejavnost, **RZZ** – Republiški zavod za zaposlovanje, **SGRS** – Strategija gospodarskega razvoja Slovenije, **SID** – Slovenska izvozna družba, **SKM** – standard kupne moči, **SRD** – Slovenska razvojna družba, **SMTK** – Standardna mednarodna trgovinska klasifikacija, **SURS** – Statistični urad RS, **SVEZ** – Služba vlade za evropske zadeve, **SZB** – Slovenski zavarovalni biro, **SZZ** – Slovensko zavarovalno združenje, **UJP** – Urad RS za javna plačila, **TUVL** – trg uradnih vzdrževalcev likvidnosti, **UMAR** – Urad RS za makroekonomske analize in razvoj, **WIIV** – Dunajski inštitut za mednarodne gospodarske primerjave, **ZRSZ** – Zavod RS za zaposlovanje, **ZZSZ** – Zavod RS za zdravstveno zavarovanje.

Kratice Standardne klasifikacije dejavnosti (SKD):

A – Kmetijstvo, lov, gozdarstvo, B – Ribištvo, C – Rudarstvo, D – Predelovalne dejavnosti, DA – Hrana, pijača, tobačni izdelki, DB – Tekstilije, tekstilni izdelki, DC – Usnje, usnjeni izdelki, DD – Obdelava in predelava lesa, DE – Papir, založništvo, tiskarstvo, DF – Koks, naftni derivati, jedrska goriva, DG – Kemikalije, kemični izdelki, DH – Izdelki iz gume, plastičnih mas, DI – Drugi nekovinski, mineralni izdelki, DJ – Kovine in kovinski izdelki, DK – Stroji in naprave, DL – Električna, optična oprema, DM – Vozila in plovila, DN – Pohištvo, drugo, E – Oskrba z elektriko, plinom in vodo, F – Gradbeništvo, G – Trgovina, popravila motornih vozil, H – Gostinstvo, I – Promet, skladiščenje in zveze, K – Nepremičnine, najem poslovnih storitev, N – Zdravstvo in socialno varstvo.

Kratice držav

AT-Avstrija, BE-Belgija, BG-Bolgarija, BY-Belorusija, CH-Švica, HR-Hrvaška, CZ-Češka, CY-Ciper, DK-Danska, DE-Nemčija, ES-Španija, EE-Estonija, GR-Grčija, FR-Francija, FI-Finska, HU-Madžarska, IT-Italija, IE-Irska, JP-Japonska, LU-Luksemburg, LT-Litva, LV-Latvija, NL-Nizozemska, MT-Malta, NO-Norveška, PL-Poljska, PT-Portugalska, RO-Romunija, RU-Rusija, SE-Švedska, SI-Slovenija, SK-Slovaška, TR-Turčija, UA-Ukrajina, UK-Velika Britanija, US-Združene države Amerike.

Podatki: Kjer ni drugače označeno so podatki za trend in desezonirane serije izračunani po metodi TRAMO-SEATS (TS).

Opomba: Indeksi prispevkov iz preteklih let (vključno z letom 2000) so objavljeni v Letnem ekonomskem ogledalu 2000 & 2001.

Druge publikacije UMAR	Ekonomsko ogledalo	UMAR
	številka 4/2006	

Zbirka Delovni zvezki	<p>3/2006: Poslovanje gospodarskih družb v letu 2004, J.M. Novak</p> <p>2/2006: Does Exporting Boost Capital Investments? The Evidence from Slovenian Manufacturing Firms' Balance Sheets; M. Ferjančič, A. Burger</p> <p>1/2006: Ključni sektorji slovenskega gospodarstva: Kvantitativni in kvalitativni pristop s poudarkom na primeru predelovalnih dejavnosti, G. Kovačič, T. Jagrič</p> <hr/> <p>14/2005: Pojem fleksibilnosti trga dela in stanje na trgu dela v Sloveniji, A. Kajzer</p> <p>13/2005: Analiza uspešnosti napovedi UMAR, M. Ferjančič</p> <p>12/2005: Izhodišča za ciljni razvojni scenarij Strategije razvoja Slovenije, uredili: M. Bednaš, A. Kajzer</p> <p>11/2005: Dejavnosti slovenskega gospodarstva v luči poslovanja gospodarskih družb v letu 2004, M. Koprivnikar Šušteršič, M. Kovač, G. Kovačič, J. Kušar, J. Povšnar, A. Vidrih, E. Zver</p> <p>10/2005: Srednjeročne in dolgoročne projekcije demografskega razvoja Slovenije in njegovih socialno ekonomskih komponent, T. Kraigher</p> <p>9/2005: Regije 2005 – izbrani socio-ekonomski kazalniki po regijah, J. Pečar</p> <p>8/2005: Analiza stroškov podjetij ob uvedbi dvojnega označevanja cen in pri prevzemu evra, M. Koprivnikar Šušteršič, B. Vasle</p> <p>7/2005: Analiza ekonomske upravičenosti začasne uvedbe vinjet v Sloveniji, J. Povšnar, M. Ferjančič, J. Kušar</p> <p>6/2005: Izzivi makroekonomskega politika do prevzema evra, B. Vasle, M. Bednaš, J. Šušteršič, A. Kajzer</p> <p>5/2005: Učinki vstopa Slovenije v EU na gospodarska gibanja v letu 2004, Uredila: M. Bednaš. Avtorji prispevkov: B. Ferk, M. Hafner, S. Jurančič, J. Kondža, M. Koprivnikar Šušteršič, M. Kovač, G. Kovačič, T. Kraigher, J. Markič, J. Povšnar, M. Rojec, B. Vasle</p> <p>4/2005: Vpliv cene nafte na inflacijo, M. Hafner</p> <p>2/2005: Regulirane cene v Sloveniji 1992–2004, B. Vasle</p> <p>3/2005: Značilnosti finančnih ukrepov industrijske politike v Sloveniji, A. Murn</p> <p>1/2005: Poslovanje gospodarskih družb v letu 2003, J.M. Novak</p>
Pomladansko / Jesensko poročilo	<p>Pomladansko poročilo 2005</p> <p>Jesensko poročilo 2005</p>
Zbirka Analize, raziskave in razvoj	<p>Strategija razvoja Slovenije (SRS 2006–2013), 2005</p> <p>Poročilo o razvoju 2005, 2005</p> <p>Slovenia – On the Way to the Information Society, 2004</p> <p>Slovenija v novem desetletju: trajnost, konkurenčnost, članstvo v EU – povzetek</p> <p>Slovenija v novem desetletju: trajnost, konkurenčnost, članstvo v EU (SGRS 2001–2006)</p>
IB revija	<p>IB revija 1-2/2006 VSEBINA:</p> <p><i>Tomaž Čater:</i> Prepletanje osnov in oblik konkurenčne prednosti podjetja: Kritična ocena primernosti dosedanjih šol. <i>Miroslav Verbič:</i> Analiza izraženih preferenc kot pristop k ekonomskemu vrednotenju okoljskih vrednot ter naravne in kulturne dediščine. <i>Milan Vodopivec:</i> The Evolution and Determination of Slovenia's Wage Structure in the 1990s. <i>Jože P. Damijan, Andreja Jaklič, Matija Rojec:</i> Vpliv zunanjih prelivanj znanja na inovativnost in produktivnost slovenskih podjetij.</p> <p>Posvet o enotni davčni stopnji (EDS)</p> <p><i>Vito Tanzi:</i> The Economic Role of the State in the 21st Century. <i>Jože Mencinger:</i> Can a Flat Rate Tax Contribute to Growth and Welfare. <i>Andreas Peichl:</i> The Distributional Effects of a Flat Tax Reform in Germany - A Microsimulation Analysis. <i>Richard Murphy:</i> Flat Tax: Not as Simple as They'd Have You Think. <i>Ivo Vanasaun:</i> Experience of Flat Income Tax - the Estonian Case. <i>Ion Ghizdeanu, St. Fănel Videanu, Cristian Stănică, Daniela Plăvicheanu:</i> The Effects of Flat Tax in Romania. <i>Thomas Larsen:</i> A Flat Tax in Denmark? <i>Jean Tesche:</i> Direct Taxation in Southeastern Europe. <i>Alvin Rabushka:</i> A Flat Tax for Slovenia. <i>Tomaž Cajner, Jan Grobovšek, Damjan Kozamernik:</i> Welfare and Efficiency Effects of Alternative Tax Reforms in Slovenia. <i>Gonzalo C. Capriolo:</i> Proportional ("Flat") Personal Income Tax Rate and Competitiveness in Slovenia: Towards Understanding the Policy Issues and Policy Implications</p>

Naročilnica	Ekonomsko ogledalo	UMAR
	tevilka 4/2006	

Naročnina	*Naročnina obsega en tiskani in en brezplačni izvod v e-verziji (publikacij, ki so na voljo v e-verziji). Vsak naslednji izvod v eni ali drugi verziji se obračuna dodatno. Pri naročnini na izvod v e-verziji (brez tiskane verzije) imate 10 % popusta.		
Popusti	Na količino – po dogovoru (pri naročilu večjega števila izvodov ene publikacije do 25 %), za naročilo na več mesečnih zbirk (na dve zbirki 20 % in 25 % za naročilo na vsaj tri).		
Naročilo in informacije	UMAR, Gregorčičeva 27, 1000 Ljubljana; telefon 01-478-1043; fax 01-478-1070. Naročene publikacije in račun vam bomo poslali po pošti. E-pošta: publicistika.umar@gov.si ; za informacije o ostalih publikacijah se lahko obrnete na naš spletni naslov: http://www.gov.si/umar/public.php		
Obnavljanje	Naročilo se avtomatično obnavlja za naslednje leto.		
Odpoved	Odpoved naročnine velja po izteku leta, za katero je bila obnovljena. Odpoved mora biti posredovana pisno, najkasneje do konca koledarskega leta.		
Naziv ustanove in ime kontak. osebe, oz. ime ter priimek naročnika in tel.št.			
Naslov naročnika		E-naslov	
ID za DDV	Zavezanec za DDV	<input type="checkbox"/> DA	<input type="checkbox"/> NE Datum:

Želim koristiti tudi naslednje brezplačne možnosti:

prejemati brezplačen e-izvod publikacije na e-naslov (poleg izvoda, ki ga prejmem po navadni pošti)	<input type="checkbox"/>
prejemati geslo na svoj elektronski naslov (ob spremembi gesla)	<input type="checkbox"/>
prejemati obvestila o izdaji novih publikacij	<input type="checkbox"/>

<i>Periodika</i>	SIT	EUR	Vpišite število izvodov*	
			tiskani	e-izvod
Ekonomsko ogledalo. 11 številik letno. Cena za en izvod 1.500 SIT / 6,26 EUR.	16.000	66,77		
Slovenian Economic Mirror. 11 številik letno. Cena za en izvod 1.500 SIT / 6,26 EUR.	16.000	66,77		
Pomladansko / Jesensko poročilo. Letna naročnina za eno publikacijo 2.500 SIT / 10,43 EUR.	5.000	20,86		
Spring / Autumn Report. Letna naročnina za eno publikacijo 3.500 SIT / 14,61 EUR.	7.000	29,21		
Poročilo o razvoju	3.000	12,52		
Development Report	3.000	12,52		
Zbirka Delovni zvezki (za posamezne teme se lahko obrnete na spletno stran oz. gornje naslove in tel. številke; cena po ceniku velja za en izvod).	2.200	9,18		
IB revija. Štiri številke letno.	10.000	41,73		
Enojna številka stane 3.000 SIT / 12,52 EUR, dvojna številka stane 4.000 SIT / 16,69 EUR.				
Info IMAD / UMAR Info. 1 izvod brezplačno. Koristne informacije o UMAR. Slovensko, angleško.				

V primeru, da ne naročate celotne zbirke, vpišite izbrano publikacijo:

<i>Knjižne izdaje</i>	SIT	EUR	Vpišite število izvodov*	
			tiskani	e-izvod
Strategija razvoja Slovenije (SRS 2006–2013)	1.500	6,26		
Slovenian's Development Strategy (SDS 2006–2013)	2.000	8,35		
M. Stare, R. Kmet Zupančič, M. Bučar: Slovenia – On the Way to the Information Society, 2004	4.600	19,20		
Poročilo o človekovem razvoju Slovenija 2002–2003 (knjiga in CD).	2.500	10,43		
Poročilo o človekovem razvoju Slovenija 2002–2003 (knjiga ali CD).	1.900	7,93		
Human Development Report Slovenia 2002–2003 (knjiga in CD).	5.000	20,86		
Human Development Report Slovenia 2002–2003 (knjiga ali CD).	4.300	17,94		
Slovenija v novem desetletju: trajnost, konkurenčnost, članstvo v EU (SGRS 2000–2006) – povzetek	1.000	4,17		
Slovenija in the New Decade: Sustainability, Competitiveness, Membership in the EU – summary	1.500	6,26		
Slovenija v novem desetletju: trajnost, konkurenčnost, članstvo v EU (SGRS 2000–2006)	3.500	14,61		
Slovenija in the New Decade: Sustainability, Competitiveness, Membership in the EU	7.000	29,21		
B. Radej, A. Pirč Velkavrh, L. Globevnik: Indikatorji o okolju in razvoju/Indicators on environment and development, 1999	1.880	7,85		/
J. Seljak: Kazalec uravnoteženega razvoja / Sustainable Development Indicators, 2001	3.000	12,52		/
Matija Rojec: Prestrukturiranje z neposrednimi tujimi investicijami: Slovenija/Restructuring with foreign direct investment: The Case of Slovenia, 1998.	2.000	8,35		/

Za ostale knjižne izdaje se lahko obrnete na spletno stran oz. gornje naslove in tel. številke (vpišite izbrano knjižno izdajo):

Cene v evrih so preračunane po centralnem paritetnem tečaju 1 evro = 239,640 SIT in so informativnega značaja.

Davek	8,5-odstotni DDV ni vključen v ceni.	1. marec, 2006
--------------	--------------------------------------	----------------