

# ekonomsko ogledalo

oktober 2010, št. 10, let. XVI



**Ekonomsko ogledalo**  
**ISSN 1318-3818**

št. 10 / letnik XVI / 2010

**Izdajatelj:** UMAR, Ljubljana, Gregorčičeva 27

**Odgovarja:** mag. Boštjan Vasle, direktor

**Glavni urednik:** mag. Jure Brložnik

**Prispevke so pripravili:**

Matevž Hribernik (Mednarodno okolje); mag. Barbara Ferk, Slavica Jurančič, Janez Kušar, dr. Jože Markič, mag. Tina Nenadič, Jure Povšnar, Mojca Koprivnikar Šušteršič (Gospodarska gibanja v Sloveniji); Tomaž Kraigher, mag. Mojca Lindič, mag. Ana T. Selan (Trg dela); Slavica Jurančič, Miha Trošt (Cene); dr. Jože Markič (Plačilna bilanca); Marjan Hafner (Finančni trgi); Jasna Kondža, mag. Dragica Šuc (Javne finance); dr. Alenka Kajzer (Skrajšanje delovnega časa kot ukrep v času gospodarske krize v državah članicah EU), mag. Mateja Kovač (Kmetijska proizvodnja v letu 2009)

**Uredniški odbor:** Lidija Apohal Vučkovič, mag. Marijana Bednaš, Lejla Fajić, dr. Alenka Kajzer, mag. Rotija Kmet Zupančič, Janez Kušar, mag. Boštjan Vasle

**Priprava podatkov, oblikovanje grafikonov:** Bibijana Cirman Naglič, Marjeta Žigman

**Oblikovanje:** Katja Korinšek, Pristop

**Računalniška postavitve:** Ema Bertina Kopitar

**Tisk:** Tiskarna d.o.o.

**Naklada:** 170 izvodov

Razmnoževanje publikacije ali njenih delov ni dovoljeno. Objava besedila in podatkov v celoti ali deloma je dovoljena le z navedbo vira.

# Kazalo

<b>Aktualno</b> .....	<b>3</b>
<b>Tekoča gospodarska gibanja</b> .....	<b>5</b>
Mednarodno okolje .....	7
Gospodarska gibanja v Sloveniji .....	9
Trg dela .....	16
Cene .....	20
Plačilna bilanca .....	21
Finančni trgi.....	23
Javne finance .....	25
<b>Okvirji</b>	
Okvir 1: Napovedani ukrepi za konsolidacijo javnih financ v državah EU .....	8
Okvir 2: Tržni deleži.....	10
Okvir 3: Plačilna (ne)sposobnost.....	14
<b>Izbrane teme</b> .....	<b>29</b>
Skrajšanje delovnega časa kot ukrep v času gospodarske krize v državah članicah EU.....	31
Kmetijska proizvodnja v letu 2009 .....	32
<b>Statistična priloga</b> .....	<b>35</b>

S 1. januarjem 2008 je v državah članicah Evropske unije začela veljati nova klasifikacija dejavnosti poslovnih subjektov NACE Rev 2., ki je nadomestila prej veljavno klasifikacijo Nace Rev. 1.1. V Republiki Sloveniji je v veljavo stopila nacionalna različica standardne klasifikacije, imenovana SKD 2008, ki v celoti povzema evropsko klasifikacijo dejavnosti, hkrati pa jo tudi dopolnjuje z nacionalnimi podrazredi. V Ekonomskem ogledalu vse analize temeljijo na SKD 2008, razen ko izrecno navajamo staro klasifikacijo SKD 2002. Več informacij o uvajanju nove klasifikacije je dostopnih na spletni strani SURS [http://www.stat.si/skd\\_nace\\_2008.asp](http://www.stat.si/skd_nace_2008.asp).

Vsi sezonsirani podatki za Slovenijo v publikaciji Ekonomsko ogledalo so preračuni UMAR, če ni drugače navedeno.

## Aktualno

**IMF je jeseni izboljšal napovedi svetovne gospodarske rasti za letošnje leto, a hkrati opozarja, da je okrevanje zaradi številnih tveganj še vedno negotovo.** Napovedi svetovne gospodarske rasti za letošnje leto so izboljšali na 4,8 %, za leto 2011 pa je napoved rahlo nižja kot julija. Podobno kot ostale institucije (EK, OECD) pa opozarjajo na negotovo in počasno okrevanje v razvitih državah in izpostavljajo številna tveganja, predvsem negativni vpliv napovedane konsolidacije javnih financ na gospodarsko rast, kjer so številne države članice EU že predstavile precej ambiciozne ukrepe. IMF izpostavlja tudi še vedno prisotna tveganja, ki izhajajo iz globalnih neravnotežij in finančne stabilnosti. V evrskem območju se je rast vrednosti kratkoročnih kazalnikov avgusta nadaljevala, glede nadaljevanja okrevanja pa kazalniki razpoloženja (ESI, PMI, ZeW, Ifo) v zadnjih mesecih ne dajejo enoznačnega sporočila.

**V Sloveniji se je izboljševanje vrednosti kratkoročnih kazalnikov gospodarske aktivnosti avgusta nadaljevalo, a je počasnejše kot v evrskem območju.** Avgusta se je nadaljevala krepitev izvoza blaga, ki je bil po osmih mesecih letos za dobro desetino višji kot v enakem obdobju lani. Kljub oživiljanju tujega povpraševanja pa je naš tržni delež v 15-ih pomembnejših trgovinskih partnericah v prvem polletju letos medletno upadel, predvsem kot posledica padca v Nemčiji in na Hrvaškem, močno se je umirila tudi njegova rast v Franciji. Po julijskem znižanju se je avgusta povečal obseg proizvodnje predelovalnih dejavnosti, kjer rast še naprej poganjajo predvsem zmerno in izrazito izvozno usmerjene panoge, rast proizvodnje v panogah, usmerjenih predvsem na domači trg, ostaja nižja. Po daljšem času se je avgusta povečala tudi aktivnost v gradbeništvu, ki pa ostaja na nizki ravni. V gradbeništvu je še naprej tudi največ pravnih oseb z dospelimi neporavnanimi obveznostmi več kot pet dni v mesecu (slaba četrtnina), največji ostaja tudi njihov delež zneska neporavnanih obveznosti, ki se je od septembra lani povečal na skoraj tretjino. Sicer je bilo v prvih devetih mesecih letos pravnih oseb z dospelimi neporavnanimi obveznostmi, ki predstavlja enega od kazalnikov plačilne nesposobnosti, za četrtnino več kot v enakem obdobju lani, njihov znesek pa je bil večji kar za slabe tri četrtnine.

**Rahlo upadanje zaposlenosti, ki je zaznamovalo že prvo polovico leta, se je avgusta nadaljevalo; registrirana brezposelnost se, kljub septembrskemu zmanjšanju dejanskega števila oseb, po desezoniranih podatkih nadalje povečuje.** Število delovno aktivnih se je avgusta zmanjšalo za 0,2 %, znova najbolj v predelovalnih dejavnostih, v osmih mesecih letos pa je bilo za 2,9 % nižje kot v enakem obdobju lani. Glavni razlog za znižanje števila registriranih brezposelnih septembra na 97.908 je bilo vsakoletno jesensko zaposlovanje oseb predvsem v izobraževanju ob začetku šolskega leta. V primerjavi s septembrom lani je bilo število brezposelnih za 11 % večje. Zaradi sezonskih učinkov je bilo prikrito tudi povečanje brezposelnosti v povprečju tretjega četrletja, ko se je dejansko število brezposelnih oseb znižalo, desezonirana stopnja rasti brezposelnosti pa se je pospešila z 1,8 % v drugem četrletju na 2,4 %.

**Povprečna bruto plača se je po julijskem znižanju avgusta zvišala, tokrat v obeh sektorjih, okrepila se je tudi njena medletna rast.** Avgusta se je povprečna bruto plača nominalno zvišala za 0,4 % (v zasebnem sektorju za 0,4 %, v javnem pa za 0,5 %). Povprečna plača v osmih mesecih letos je bila nominalno za 4,1 % višja kot v enakem obdobju lani. To je izključno posledica višjih plač v zasebnem sektorju (5,5 %), tudi zaradi učinka povišanja minimalne plače. V javnem sektorju pa je bila povprečna plača, po visokih rasteh, doseženih predlani in lani, v osmih mesecih letos medletno nižja za 0,2 %.

**Cene življenjskih potrebščin so se oktobra povišale za 0,1 %, medletna inflacija pa je znašala 1,9 %.** Inflacija oktobra je bila predvsem posledica običajnih cenovnih gibanj, značilnih za ta mesec (višje cene obleke in obutve in nižje cene počitnic v paketu), dolgoročnejši dejavniki inflacije, povezani z gospodarsko aktivnostjo, pa še naprej vplivajo na umirjeno gibanje osnovne inflacije. V evrskem območju je medletna inflacija oktobra znašala 1,9 % (HICP).

**V prvih sedmih mesecih letos so po podatkih konsolidirane bilance MF javnofinančni prihodki znašali 8,0 mrd EUR, javnofinančni odhodki 9,5 mrd EUR, javnofinančni primanjkljaj pa že 1.490 mio EUR.** V primerjavi z enakim obdobjem predkriznega leta 2008 je bila raven javnofinančnih prihodkov v prvih sedmih mesecih letos nižja za 8,6 %, raven javnofinančnih odhodkov pa višja kar za 13,7 %. Letos so v sedmih mesecih medletno večji vsi odhodki, z izjemo izdatkov za plače in druge izdatke zaposlenim ter za plačila v proračun EU, najvišja pa je rast izdatkov za plačilo obresti. Nadaljnje zaostrene razmere v javnih finančah nakazujejo tudi septembrski podatki o vplačilih davkov in prispevkov za socialno varnost, ki so se po avgustovskem povečanju znova znižali. V devetih mesecih letos so bili medletno višji le prihodki od DDV, od trošarin in od prispevkov za socialno varnost, prilivi iz vseh ostalih davkov pa so bili nižji.



**tekoča gospodarska gibanja**





## Mednarodno okolje

IMF je jeseni izboljšal napovedi gospodarske rasti glede na julijske, podobno kot ostale institucije (EK, OECD) pa tudi oni opozarjajo na negotovo in počasno okrevanje. Rast svetovnega gospodarstva, katere glavno gonilo ostajajo hitro rastoče države v razvoju, naj bi bila letos rahlo višja, kot so pričakovali še julija, in znašala 4,8 %, napoved za prihodnje leto pa so rahlo znižali (na 4,2 %). Svetovna trgovina, ki je bila eden izmed ključnih dejavnikov okrevanja v prvi polovici letošnjega leta, se je že vrnila na predkrizno raven. Po lanskem skoraj 12-odstotnem padcu je bila v prvih sedmih mesecih letos medletno večja za 18,5 %, tako da IMF za letos napoveduje 11,4-odstotno rast, v naslednjem letu pa 7-odstotno. IMF pričakuje, da bo okrevanje precej hitrejše v državah, ki jih je kriza prizadela manj in imajo hkrati močne trgovinske vezi s hitro rastočimi državami v razvoju, načeloma pa so obeti za razvita gospodarstva, z izjemo Nemčije, slabši kot za države v razvoju. V razvitih gospodarstvih se kratkoročni ukrepi, ki so ob začetku krize podpirali domače povpraševanje, iztekajo, države pa več pozornosti namenjajo fiskalni konsolidaciji. Posledično IMF pričakuje,

da bo gospodarska rast v razvitih državah tudi v prihodnje temeljila na izvozu. Hkrati bodo varčevalni ukrepi v razvitih državah preko manjšega povpraševanja negativno vplivali tudi na države v razvoju, ki bodo morale svojo rast preusmeriti v krepitev domačega povpraševanja. Po mnenju IMF hitrost prilagajanja globalnih neravnotežij in fiskalna konsolidacija v razvitih državah predstavljata glavno tveganje za rast svetovnega gospodarstva v naslednjih dveh letih. Še vedno pa so precejšnja tudi tveganja, povezana s finančno stabilnostjo.

Rast vrednosti kratkoročnih kazalnikov gospodarske aktivnosti v evrskem območju se nadaljuje. Avgusta se je obseg industrijske proizvodnje predelovalnih dejavnosti povečal za 1,1 %, medletno je bil višji za 9,0 %. Po julijskem padcu so se avgusta znova opazno povečala nova naročila v predelovalnih dejavnostih. Prihodek v trgovini na drobno se je ohranil na približno podobni ravni kot julija, nadaljeval pa se je padec gradbene aktivnosti, ki je bila medletno nižja za 7,9 %. Razmere na trgu dela ostajajo slabe. Stopnja brezposelnosti v evrskem območju se je septembra zvišala na 10,1 %. Kazalnik gospodarske klime

Slika 1: IMF napoved svetovne gospodarske rasti

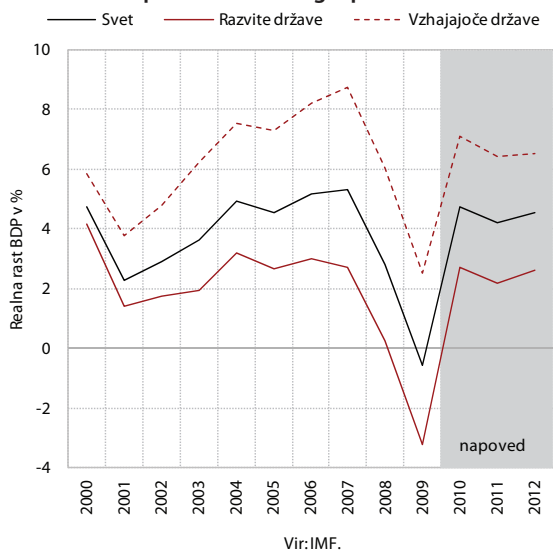

Slika 2: Vrednost kratkoročnih kazalnikov gospodarske aktivnosti v evrskem območju



Tabela 1: Primerjava napovedi gospodarske rasti mednarodnih institucij in predpostavk, uporabljenih v UMAR Jesenski napovedi gospodarskih gibanj 2010

	2010				2011				
	CONS avg 10	UMAR sep 10	EK sep 10	IMF okt 10	CONS okt 10	CONS avg 10	UMAR sep 10	IMF okt 10	CONS okt 10
EMU	1,2	1,4	1,7	1,7	1,6	1,4	1,3	1,5	1,4
Nemčija	2,1	2,5	3,4	3,3	3,3	1,7	1,7	2,0	2,0
Italija	1,0	0,9	1,1	1,0	1,1	1,1	1,0	1,0	1,0
Avstrija	1,2	1,2	n.p.	1,6	1,5	1,5	1,5	1,6	1,5
Francija	1,4	1,4	1,6	1,6	1,6	1,5	1,4	1,6	1,5
Zdr. Kraljestvo	1,5	1,3	1,7	1,7	1,6	2,0	2,0	2,0	1,9
ZDA	2,9	2,9	n.p.	2,6	2,7	2,8	2,8	2,3	2,4

Vir: Consensus Forecasts (avgust 2010, oktober 2010), EC Interim Forecast (september 2010), IMF World Economic Outlook (oktober 2010), UMAR Jesenska napovedi gospodarskih gibanj (september 2010)

## Okvir 1: Napovedani ukrepi za konsolidacijo javnih financ v državah EU

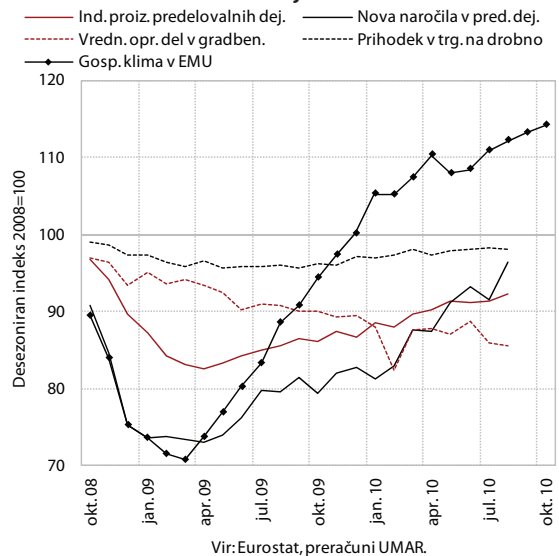
Po obsežnih fiskalnih spodbudah za oživitev gospodarske aktivnosti v letu 2009 večina držav članic EU za letos in prihodnje leto načrtuje konsolidacijo javnih financ. Ob izrazitem poslabšanju stanja javnih financ v večini držav članic EU v okviru celovite fiskalne konsolidacije sprejemajo obsežne varčevalne in strukturne ukrepe. Javnofinančni primanjkljaj v EU je v predkriznem letu 2008 znašal 0,8 % BDP, po pomladanskih napovedih EK pa bo primanjkljaj v EU letos znašal 7,2 % BDP, v naslednjem letu pa naj bi se znižal na 6,5 % BDP. Ukrepi za zagotovitev fiskalne konsolidacije, ki so jih do sedaj napovedale vlade, v celotni EU v naslednjih štirih letih znašajo več kot 290 mrd EUR oz. 2,5 % BDP v letu 2009 (od tega dobra polovica samo v Nemčiji, Franciji in Italiji). Države se zelo podobno lotevajo reševanja javnih financ, precej različna pa je predvidena hitrost zmanjševanja javnofinančnih primanjkljajev. Ukrepi obsegajo znižanja oz. umiritev rasti plač in zaposlenosti v javnem sektorju, spremembe na področju pokojninskih sistemov in sistemov socialne varnosti ter višanje davkov.

Na prihodkovni strani številne države predvidevajo povečanje davkov. Poleg višje dohodnine v številnih državah razmišljajo o zviševanju DDV (Grčija, Portugalska, Romunija), v nekaterih pa želijo povečanje davkov povezati z doseganjem ciljev trajnostnega razvoja. Na Irskem bo tako uveden nov davek na izpuste ogljika, v Nemčiji pa dodatni davek na jedrsko energijo. Na Madžarskem pa so kljub odsvetovanju mednarodnih institucij uvedli davek na aktivno finančnih institucij.

Večina držav predvideva racionalizacijo tako na področju plač kot zaposlenosti, lotevajo pa se tudi sistemskih sprememb, ki naj bi povečale fleksibilnost pri zaposlovanju v javnem sektorju. Največje krčenje zaposlenosti v javnem sektorju so napovedali v Združenem kraljestvu in Franciji, nekoliko manjša znižanja pa so napovedali tudi v Španiji in Nemčiji. V večini držav bodo zamrznili oz. znižali plače v javnem sektorju. Najbolj korenit rez je na tem področju napovedala Romunija, ki naj bi znižala plače v javni upravi za kar 25 %, na Madžarskem pa je napovedano 15-odstotno znižanje. Na plače bo v nekaterih državah vplivala tudi sprememba obdavčitve najvišjih plač v javnem sektorju (večja progresivnost, višja dohodnina v najvišjih plačnih razredih). Nekatere države napovedujejo tudi sistemske reforme javne uprave, kot na primer v Italiji, kjer naj bi ukinili nekatere deželne vlade, občutno pa naj bi se v naslednjih letih zmanjšalo tudi financiranje občin in mest.

Varčevalni ukrepi vključujejo tudi področje socialnih in pokojninskih transferjev. Socialne transferje bodo zmanjšali na Irskem, Portugalskem, v Španiji in Združenem kraljestvu, na Nizozemskem pa so napovedali zmanjšanje izdatkov za zdravstvo. V več državah so bile napovedane pokojninske reforme, ki vključujejo predvsem dvig upokojitvene starosti. V Italiji so napovedali zamrznitev upokojevanja za 6 mesecev za osebe, ki bodo dosegle upokojitveno starost v letu 2011, v Romuniji pa znižanje pokojnin za 15 %.

Tabela 2: Načrtovani varčevalni ukrepi v državah članicah EU

Država	Ukrepi
Francija	- 97.000 delovnih mest manj v javnem sektorju do 2014 - Višji davki - Pokojninska reforma (dvig upokojitvene starosti s 60 na 62 let, za polno pokojnino s 65 na 67 let)
Grčija	- Odprava bonusov / nagrajevanja za javne uslužbence, zamrznitev plač v javnem sektorju za vsaj tri leta - Višji davki in trošarine (dvig DDV za 4 o.t. na 23 %) - Ukrepi za zmanjšanje utaje davkov in korupcije - Pokojninska reforma (dvig povprečne upokojitvene starosti s 61.4 na 63.5 let)
Irsko	- Znižanje plač javnih uslužbenecv za vsaj 5 % - Višji davki (davek na izpuste ogljika) - Znižanje socialnih transferjev (npr. zmanjšanje nadomestila za otroka) - Dodatno je bilo napovedano, da bo država rešila banke s 45 mrd EUR, kar bo povečalo deficit na 32 % BDP.
Italija	- Zamrznitev rasti plač in zaposlovanja v javnem sektorju, zamrznitev zaposlovanja v javnem sektorju (nadomesti se lahko samo vsak peti upokojeni), progresivna obdavčitev za najboljše plačane v javnem sektorju in zamrznitev upokojevanja za do 6 mesecev - Ukrepi za zmanjšanje utaje davkov - Racionalizacija regionalne uprave in zmanjšanje financiranja občin in mest
Latvija	- Znižanje plač javnim uslužbencom
Madžarska	- Napovedano znižanje plač javnih uslužbenecv za 15 % ter ukrepi za lažje odpuščanje javnih uslužbenecv - Nov davek na aktivno finančnih institucij
Nemčija	- 10.000 delovnih mest manj v javnem sektorju v štirih letih - Višji davki (za jedrsko energijo)
Nizozemska	- Znižanje trošenja za javne uslužbence ter zdravstvo
Portugalska	- Znižanje plač od 3,5 do 10 % za vse delavce, zmanjšanje mase plač za 5 % - Višja dohodnina in davki (dvig DDV za 2 o.t. na 23 %) - Zamrznitev državnih pokojnin, za 25 % zmanjšanje socialnih transferjev - Znižanje izdatkov za obrambo
Romunija	- Znižanje plač v javnem sektorju za 25 %, pokojnin za 15 % - Višji davki (dvig DDV za 5 o.t. na 24 %)
Španija	- Znižanje plač v javnem sektorju za 5 % v juniju 2010, potem zamrznitev rasti do konca 2011 - 15.000 delovnih mest manj v javnem sektorju - Višja dohodnina - Nižji socialni transferji
Zdr. kraljestvo	- Zmanjšanje števila delovnih mest v javnem sektorju - Znižanje socialnih transferjev in javne porabe, vključno z zmanjšanjem števila delovnih mest v javnem sektorju - Obsežno krčenje proračuna posameznih ministrstev (v povprečju za 19 %) - Pospešitev pokojninske reforme (dvig upokojitvene starosti s 65 na 66 let do leta 2020) - Znižanje izdatkov za obrambo

Vir: nacionalne institucije.

ESI, ki ga pripravlja EK, se je tudi oktobra povečal, medtem ko se vrednosti nekaterih drugih kazalnikov razpoloženja (PMI, Ifo, ZEW) znižujejo.

Medbančne obrestne mere so se oktobra zvišale. Vrednost 3-mesečnega EURIBOR-a se je zvišala za 12 bazičnih točk na 0,998 %, vrednost 3-mesečnega LIBOR-ja za USD pa je v povprečju meseca ostala na približno podobni ravni kot septembra in je znašala 0,289 %. Ključne obrestne mere najpomembnejših centralnih bank se oktobra pričakovano znova niso spremenile in ostajajo nespremenjene že od maja 2009.

Oktobra se je evro še okrepil glede na ameriški dolar, po daljšem času pa tudi proti drugim pomembnejšim valutam. Povprečni tečaj evra se je oktobra okrepil za 6,4 % na 1,3898 USD za 1 EUR, od najnižjih letošnjih vrednosti junija pa že za 13,8 %. Evro se je okrepil tudi glede na druge glavne valute. Vrednost britanskega funta se je glede na evro znižala za 4,4 % (na 0,8764 GBP za 1 EUR), japonskega jena za 3,1 % (na 113,67 JPY za 1 EUR) in švicarskega franka za 2,8 % (na 1,3452 CHF za 1 EUR). Oktobra je bil zlasti pod pritiskom ameriški dolar, ki ni izgubil na vrednosti samo proti evru ampak tudi proti drugim pomembnejšim valutam, v primerjavi z japonskim jenom pa je dosegel celo najnižjo raven v zadnjih 15 letih.

Slika 3: Vrednost tečaja EUR do glavnih svetovnih valut

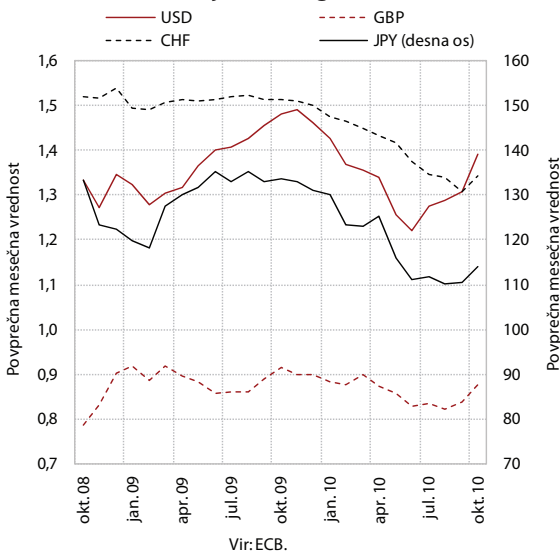

Cene sode nafte Brent so se oktobra precej povišale, septembrsko povišanje cen neenergetskih surovin pa je bilo bolj umirjeno. Oktobra je povprečna cena nafte Brent znašala 83,79 USD za sod, kar je 7,1 % več kot septembra, medletno pa je bila cena višja za 15,0 %. Izraženo v EUR so cene nafte Brent ostale na približno podobni ravni kot septembra (60,23 EUR za sod), medletno pa so višje za 21,2 %. Dolarske cene neenergetskih surovin<sup>1</sup> so se

<sup>1</sup> Za dolarske cene surovin uporabljamo indeks cen surovin, ki ga mesečno pripravlja IMF, za cene izražene v EUR pa indeks cen neenergetskih surovin, ki ga pripravlja ECB.

septembra povišale za 2,6 % (izraženo v EUR za 1,7 %). K rasti so največ prispevale višje cene industrijskih (3,7 %) in kmetijskih surovin (3,8 %). Rast cen hrane se je nekoliko umirila (2,3 %), tretji mesec zapored pa so se močno povišale cene pšenice (10,4 %), ki so septembra dosegle najvišje ravni po oktobru 2008.

## Gospodarska gibanja v Sloveniji

Avgusta se je nadaljevalo izboljševanje vrednosti večine ključnih kratkoročnih kazalnikov gospodarske aktivnosti v Sloveniji, ki pa ostaja počasnejše kot v povprečju evrskega območja. Po desezoniranih podatkih sta se izvoz blaga in obseg proizvodnje v predelovalnih dejavnostih povečala, s čimer se je nadaljevala tendenca krepitve iz prve polovice leta. Po daljšem času se je povečala tudi vrednost opravljenih gradbenih del, ki pa vseeno ostaja za približno tretjino nižja kot v povprečju predkriznega leta 2008. Realni prihodek v trgovini na drobno in z motornimi vozili ter nominalni prihodek v trgovini na debelo sta se avgusta znova znižala, rast nominalnega prihodka v gostinstvu pa je ostala zmerna.

Slika 4: Vrednost kratkoročnih kazalnikov gospodarske aktivnosti v Sloveniji

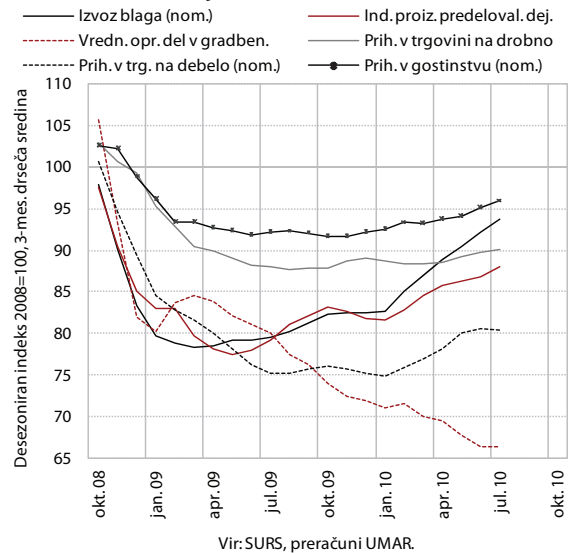

Avgusta se je **izvoz blaga** znova povečal, **uvoz** pa se zadnje tri mesece ohranja na približno podobni ravni.<sup>2</sup> Po desezoniranih podatkih se je izvoz v primerjavi z julijem nominalno povečal za 1,8 %, uvoz za 0,5 %, v primerjavi z avgustom lani pa je bil izvoz višji za 22,5 %, uvoza za 13,2 %. Po razpoložljivih podatkih za sedem letošnjih mesecev k rasti slovenskega blagovnega izvoza tudi zaradi prevladujočega deleža v skupnem izvozu največ prispevajo srednje visoko in srednje nizko tehnološko zahtevne panoge. K nominalni medletni rasti izvoza je tako največ prispevala rast izvoza proizvodnje električnih naprav, motornih vozil, kovin in

<sup>2</sup> Po zunanjetrgovinski statistiki.

## Okvir 2: Tržni deleži

Slovenski tržni delež v 15-tih najpomembnejših trgovinskih partnericah<sup>1</sup> je v prvem polletju letos medletno padel predvsem zaradi zmanjšanja deleža na nemškem in hrvaškem trgu. Potem ko je Slovenija v razmerah lanskega močnega skrčenja mednarodnih trgovinskih tokov in posledičnega padca izvoza blaga nadoknadila dobro polovico izgube agregatnega tržnega deleža iz leta 2008<sup>2</sup>, je v prvem polletju letos, ko je prišlo do oživiljanja tujega povpraševanja, naš agregatni tržni delež izrazil padel (z 0,579 % v prvem polletju lani na 0,541 %). To je lahko znak slabšanja konkurenčnosti slovenskega gospodarstva, čeprav tega zaradi vrste dejavnikov, ki vplivajo na gibanje tržnih deležev in so med letom tudi pod vplivom izrazitejših nihanj<sup>3</sup>, na osnovi podatkov za polovico leta ni mogoče z gotovostjo trditi. Padanje je bilo predvsem posledica padca tržnega deleža v Nemčiji in na Hrvaškem, pa tudi na Češkem, Madžarskem, Slovaškem in v Rusiji, ob hkratnem močnem umirjanju rasti tržnega deleža v Franciji, kjer je bila rast lani izredno visoka. V Nemčiji je bil padec tržnega deleža posledica relativno skromnejše rasti<sup>4</sup> našega izvoza blaga na nemški trg, podobno kot na Češkem, Madžarskem in v Rusiji, medtem ko je tržni delež na Hrvaškem padel pod vplivom nadaljnjega padanja izvoza blaga na hrvaški trg, podobno kot na Slovaškem<sup>5</sup>.

Med posameznimi sektorji SMTK so v prvem polletju letos na medletni padec tržnega deleža v EU vplivali predvsem stroji in transportne naprave, pa tudi izdelki, razvrščeni po materialu, in razni izdelki. Padec tržnega deleža prvih je bil z letošnjo ukinitvijo spodbud za nakupe avtomobilov v nekaterih državah EU po eni strani posledica padca tržnega deleža cestnih vozil, ki je lani beležil izjemno visoko rast, to pa je v veliki meri vplivalo tudi na izrazitejši padec tržnega deleža v Nemčiji in njegovo upočasnjeno rast v Franciji. Po drugi strani je ne glede na rast izvoza za četrtno padel tržni delež električnih strojev in aparatov, zaradi padca izvoza pa tudi specialnih strojev za posebne vrste industrije. Na padanje tržnega deleža izdelkov, razvrščenih po materialu,<sup>6</sup> so kljub rasti izvoza za dobro tretjino vplivale barvne kovine, na padanje tržnega deleža raznih izdelkov<sup>7</sup> pa stagnacija oz. padec izvoza pohištva in oblek. Rast tržnega deleža kemičnih proizvodov se je letos nadaljevala, a je bila zaradi padca tržnega deleža medicinskih in farmacevtskih proizvodov skoraj ustavljena (0,7-odstotna rast).

Na izrazitejši padec tržnega deleža v Nemčiji so v prvem polletju letos vplivali predvsem stroji in transportne naprave. Padec tržnega deleža cestnih vozil, električnih strojev in aparatov ter specialnih strojev za posebne vrste industrije je bil na nemškem trgu bistveno večji kot v povprečju EU. Na bolj neugodna gibanja na nemškem trgu je vplivala tudi struktura izvoza. Delež strojev in transportnih naprav s padcem tržnih deležev je v strukturi izvoza na nemški trg precej večji kot v povprečju EU, delež kemičnih proizvodov z rastjo tržnih deležev pa manjši kot v povprečju EU.

Slika 5: Tržni delež v 15-tih najpomembnejših trgovinskih partnericah

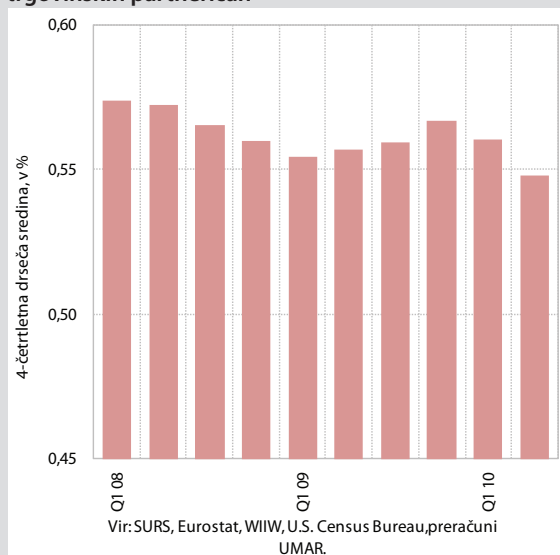

Slika 6: Tržni deleži v posameznih trgovinskih partnericah, v prvem polletju 2010

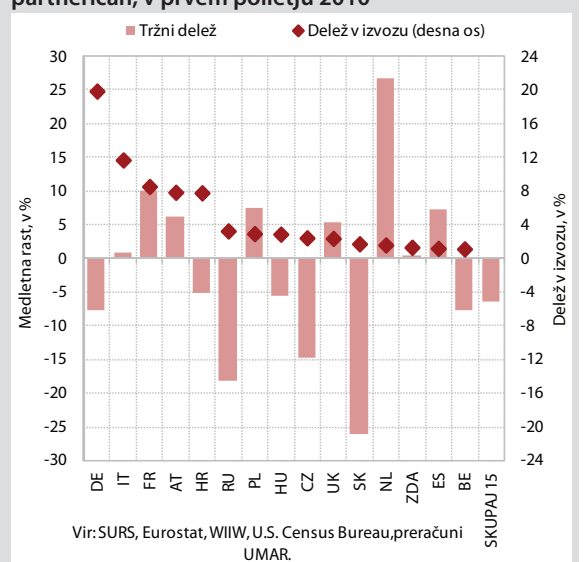

<sup>1</sup> V Nemčiji, Italiji, Franciji, Avstriji, Hrvaški, Združenem kraljestvu, Češki, Madžarski, Poljski, Slovaški, Španiji, Belgiji, Nizozemski, Rusiji in ZDA.

<sup>2</sup> Po 2,4-odstotnem padcu agregatnega tržnega deleža blaga v letu 2008 je bila njegova rast v letu 2009 1,4-odstotna.

<sup>3</sup> Nihanja in strukturne spremembe izvoza in uvoza, učinek osnove ipd.

<sup>4</sup> V primerjavi s povprečno rastjo izvoza v prvem polletju.

<sup>5</sup> Zaradi nadaljnjega padca izvoza je padel tudi naš tržni delež v Srbiji in Makedoniji, ob skromni rasti izvoza (1,3 %) pa tudi v Bosni in Hercegovini.

<sup>6</sup> SMTK 6: kož, izdelkov iz kavčuka, lesenih izdelkov, papirja in kartona, preje, tkanin, mineralnih proizvodov, kovin.

<sup>7</sup> SMTK 8: montažnih stavb, pohištva, predmetov za potovanje, oblek, obutve, znanstvenih in kontrolnih instrumentov, fotoaparatorov.

Slika 7: Tržni deleži v EU - skupaj in predelovalne dejavnosti

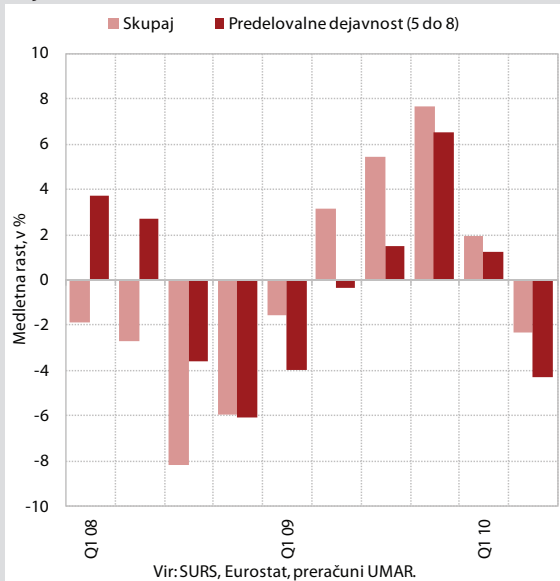

Slika 8: Tržni deleži v EU po pomembnejših podsektorjih SMTK (z deležem v izvozu večjim od 2 %)

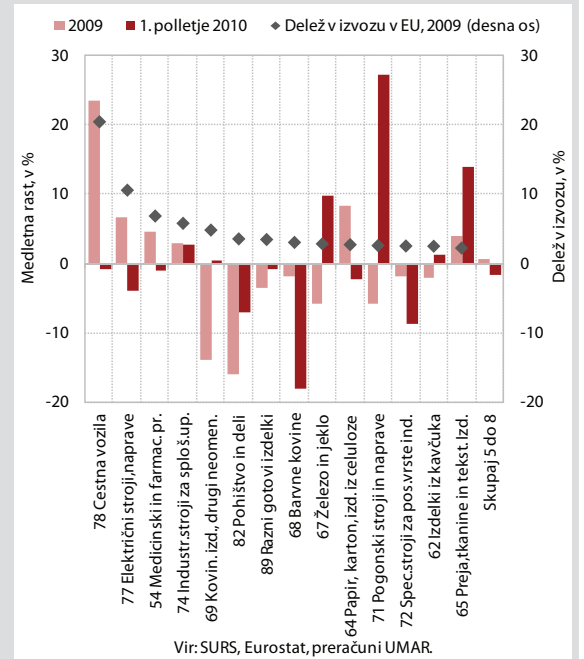

kemikalij ter kemičnih izdelkov. Povprečno raven iz prvih sedmih mesecev leta 2008 sta v enakem letošnjem obdobju preseгла le izvoz visoko tehnoloških zahtevnih panog in izvoza ostalega blaga<sup>3</sup>, ki ne spada med proizvodnjo predelovalnih dejavnosti. Na strani uvoza je visoka letošnja

nominalna medletna rast uvoza proizvodov za vmesno porabo posledica rasti obsega proizvodnje predelovalnih dejavnosti, rast uvoza proizvodov za široko potrošnjo in uvoza proizvodov za investicije, ki odražata predvsem gibanje domače potrošnje, pa je skromna. *Pogoji menjave blaga* se od januarja letos zaradi podražitve energentov in surovin medletno slabšajo. V prvih sedmih letošnjih mesecih so bile izvozne cene v primerjavi z enakim obdobjem lani višje za 0,8 %, uvozne za 6,6 %, pogoji menjave blage pa so se poslabšali za 5,4 %.<sup>5</sup>

Slika 9: Izvoz blaga po tehnološki zahtevnosti<sup>4</sup>

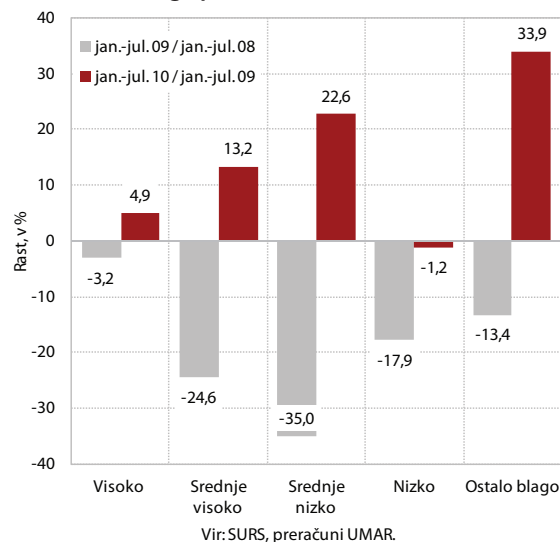

*Rast storitvene menjave* je še naprej počasnejša od blagovne. Po dveh mesecih rasti sta se avgusta po sezonskih podatkih nominalno znižala izvoz (-1,7 %) in uvoz storitev (-0,6 %), medletno pa je bil izvoz višji za 7,1 % in uvoz za 7,0 %. Menjava transporta je močno povezana z gibanjem blagovne menjave, ki se krepi, tako da je bil izvoz transporta avgusta medletno višji za 16,0 %, uvoz pa za 11,4 %. Izvoz potovanj je bil avgusta medletno višji za 7,6 %, rast izdatkov za potovanja v tujino pa je bila ponovno skromna (0,8 %). Izvoz skupine ostalih storitev je bil po julijemski rasti avgusta medletno nižji, saj še naprej upada izvoz gradbenih storitev, medtem ko je bil izvoz finančnih storitev, posredovanj in raznih poslovnih, profesionalnih in tehničnih storitev medletno višji. Uvoz skupine ostalih storitev pa se je avgusta močno okreplil, na kar je najbolj vplival uvoz licenc, patentov in avtorskih pravic ter uvoz raznih poslovnih, profesionalnih in tehničnih storitev.

<sup>3</sup> V letu 2009 je bil delež predelovalnih dejavnosti v skupnem izvozu blaga 95,2-odstoten, v izvoz ostalega blaga pa spadajo področja A (kmetijstvo in lov, gozdarstvo in ribištvo), B (rudarstvo), D (oskrba z električno energijo, plinom in paro), E (oskrba z vodo, ravnanje z odpadkami in saniranje okolja) in J (informativne in komunikativne dejavnosti).

<sup>4</sup> Klasifikacija Eurostat, po kateri je delež visoko tehnološko zahtevnih panog predelovalnih dejavnosti v skupnem slovenskem izvozu blaga v letu 2009 znašal 13,2 %, srednje visoko tehnološko zahtevnih panog

45,0 %, srednje nizko tehnološko zahtevnih panog 19,2 % in nizko tehnološko zahtevnih panog 17,9 %.

<sup>5</sup> Upoštevan indeks izvoznih cen industrijskih proizvajalcev na tujem trgu in indeks uvoznih cen, ki se uporabljata kot vir podatkov v statistiki nacionalnih računov.

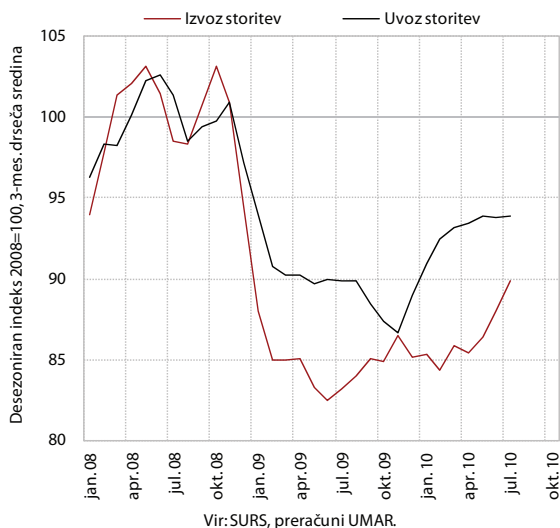
**Slika 10: Storitvena menjava**

**Tabela 3: Izbrani mesečni kazalniki gospodarske aktivnosti v Sloveniji**

v %	2009	VIII 10/ VII 10	VIII 10/ VIII 09	I-VIII 10/ I-VIII 09
Izvoz <sup>1</sup>	-18,4	-14,1	17,8	11,1
-blago	-19,4	-18,9	22,2	13,1
-storitve	-14,7	2,0	7,1	3,7
Uvoz <sup>1</sup>	-23,6	-13,6	11,8	11,3
-blago	-25,7	-14,4	13,0	12,6
-storitve	-10,2	-10,7	7,0	4,3
Industrijska proizvodnja	-17,4	5,4 <sup>2</sup>	11,5 <sup>3</sup>	6,2 <sup>3</sup>
-v predelovalnih dejavnostih	-18,7	5,3 <sup>2</sup>	12,4 <sup>3</sup>	6,9 <sup>3</sup>
Gradbeništvo-vrednost opravljenih gradbenih del	-21,0	4,6 <sup>2</sup>	-12,2 <sup>3</sup>	-16,9 <sup>3</sup>
Trgovina na drobno – realni prihodek	-12,8	-2,9 <sup>2</sup>	0,4 <sup>3</sup>	-1,3 <sup>3</sup>
Gostinstvo – nominalni prihodek	-11,8	0,6 <sup>2</sup>	5,2 <sup>3</sup>	1,9 <sup>3</sup>

Viri: BS, SURS, preračuni UMAR.

Opombe: <sup>1</sup>plačilnobilančna statistika, <sup>2</sup>desezonirani podatki, <sup>3</sup>delovnim dnem prilagojeni podatki.

Avgusta se je po enomesečni prekinitvi nadaljevala rast obsega proizvodnje **predelovalnih dejavnosti**. Avgusta se je obseg proizvodnje okreplil za 5,3 % (desezonirano), medletno pa je bil predvsem zaradi izvezno usmerjenih panog večji za 12,1 % (del. dnem prilagojeno). Proizvodnja zmerno in izrazito izvezno usmerjenih panog je bila za okoli petino večja kot v enakem mesecu lani, v predvsem na domači trg usmerjenih panogah za manj kot 5 %. V vseh tehnološko zahtevnejših panogah, ki okoli 80 % svojega prihodka ustvarijo na tujih trgih, se je medletna rast proizvodnje nadaljevala. Največja je bila v proizvodnji drugih strojev in naprav, k čemur je prispevala tudi nizka aktivnost avgusta lani. V tehnološko manj zahtevnih gumarski, kovinski in usnjarski industriji, ki so prav tako bolj izvezno usmerjene, pa je bila rast močnejša kot v predhodnih mesecih. Kljub rasti predvsem v panogah, ki so v večji meri vezane na povpraševanje iz tujine, proizvodnja predelovalnih

dejavnosti še zaostaja za povprečjem leta 2008, in sicer za okoli 15 % (v EU-27 za okoli desetino).

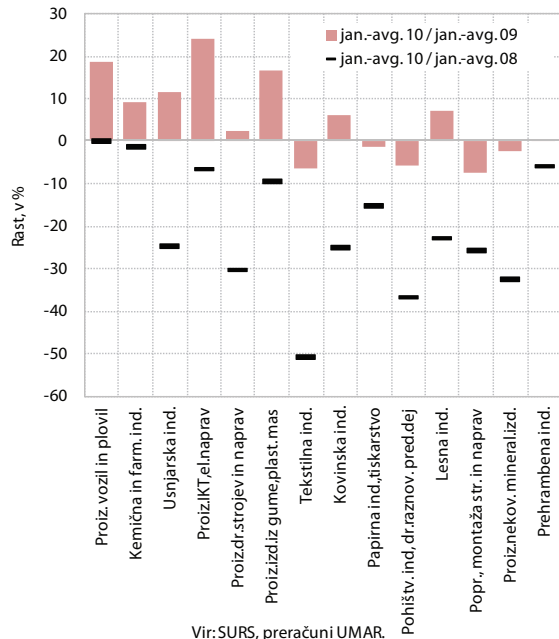
**Slika 11: Obseg proizvodnje predelovalnih dejavnosti po panogah<sup>6</sup>**

Izkoriščenost proizvodnih zmogljivosti v predelovalnih dejavnostih se krepi od druge polovice leta 2009, a še zaostaja za predkrizno ravno. Izkoriščenost proizvodnih zmogljivosti je v zadnjem četrletju letos narasla na 79 % (zadnje četrletje 2008: 82,4 %). K večji izkoriščenosti proizvodnih zmogljivosti prispeva

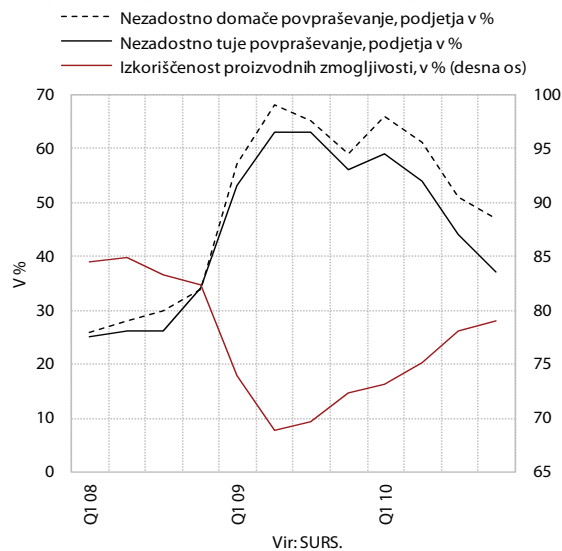
**Slika 12: Izkoriščenost proizvodnih zmogljivosti in izbrani omejitveni dejavniki v predelovalnih dejavnostih**

<sup>6</sup> Opomba: panoge so razporejene po izvezni usmerjenosti. Proizvodnje kokska in naftnih derivatov zaradi majhnega deleža v celotni dejavnosti ne prikazujemo.

predvsem rast povpraševanja. Število podjetij, ki izpostavljajo nezadostno domače ali tuje povpraševanje kot omejitveni dejavnik, se je znova zmanjšalo, čeprav nezadostno povpraševanje ostaja največji omejitveni dejavnik v predelovalnih dejavnostih. Tekoči podatki še naprej kažejo na zaostajanje povpraševanja z domačega trga, saj po osmih mesecih prihodki od prodaje še niso presegli ravni iz enakega obdobja lani, medtem ko so bili prihodki s tujega trga v tem obdobju za 13,1 % večji. S krepitvijo povpraševanja se zmanjšuje tudi delež podjetij s presežnimi proizvodnimi zmogljivostmi, a več kot polovica anketiranih podjetij vseeno pričakuje nadaljnje zmanjševanje števila zaposlenih v zadnjih mesecih leta.

Aktivnost v **gradbeništvu** se je avgusta rahlo povečala, a je ostala na nizki ravni. Po desezoniranih podatkih je bila vrednost opravljenih del za 4,6 % višja kot julija. Medletno je bila še vedno nižja za 12,2 %, predvsem zaradi več kot 10-odstotnega padca aktivnosti konec lanskega leta, medtem ko se je letos vrednost del znižala le še za 1,5 %. V začetku leta so relativno najboljši podatki prihajali iz sektorja nestanovanjskih stavb, sredi leta pa se je aktivnost v tem sektorju znižala. Na drugi strani se je predvsem avgusta okrepila aktivnost v gradnji inženjerskih objektov. V gradnji stanovanjskih stavb<sup>7</sup> je aktivnost, kljub avgustovskemu povečanju (23,8 %), še vedno relativno nizka in se je v dveh letih več kot prepolovila.

V nekaterih dejavnostih, ki so pomemben dobavitelj gradbeništvu, so se rezultati poslovanja v zadnjih mesecih izboljšali. V dejavnosti pridobivanje rudnin in kamnin, ki po naši oceni večino svojega prihodka na domačem trgu realizira kot vmesno porabo gradbeništvu, je bil sredi leta prihodek na domačem trgu za več kot 20 % višji kot leto

**Slika 13: Vrednost opravljenih gradbenih del ter prihodek v pridobivanju rudnin in kamnin ter proizvodnji nekovinskih mineralnih izdelkov**

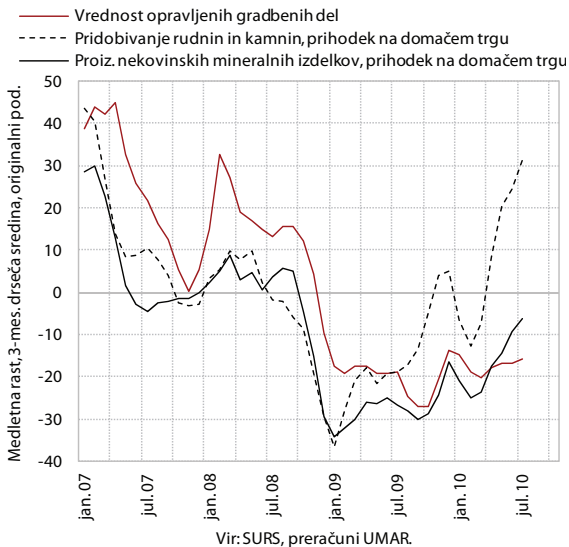

<sup>7</sup> Pri interpretaciji podatka o vrednosti del v stanovanjski gradnji je treba opozoriti, da v te podatke niso vključena manjša podjetja, ki po naših ocenah večji del svoje aktivnosti opravijo v gradnji stanovanjskih stavb.

pred tem, avgusta pa je za 70 % presegel raven enakega meseca lani. Nadalje, v proizvodnji nekovinskih mineralnih izdelkov, kamor se uvrščajo proizvajalci gradbenega materiala, v zadnjih mesecih prihodki na domačem trgu ne padajo več tako, kot so na začetku leta. Boljši oz. manj slabi rezultati v teh dveh dejavnostih kažejo, da se bodo rezultati izboljšali tudi v gradbeništvu (deloma so se že avgusta).

Septembra je bila medletna rast proizvodnje **električne energije** dvakrat višja od rasti porabe. Proizvodnja elektrike je bila medletno višja za 9,5 %, za kar 38,8 % v termoelektrarnah in za 4,9 % v hidroelektrarnah, malo nižja kot septembra lani pa je bila v nuklearni (-3,8 %). Visoka medletna rast proizvodnje termoelektrarn je posledica nizke osnove, saj je lani v tem času potekala obsežnejša obnova šoštanjanskega bloka 4, ki sicer prispeva okoli tretjino vse proizvodnje termoelektrarn. Poraba elektrike je bila medletno višja za 5,1 %. K povišanju so 37 % prispevali neposredni odjemalci (kovinarji), 32 % letos vključena v omrežje ČHE Avče, 24 % odjem z distribucijskega omrežja, ostalo pa povečane izgube na prenosnem omrežju. Neposredni odjem je bil medletno višji za 17,3 %, odjem z distribucijskega omrežja pa za 1,4 %, a je bil slednji še vseeno nižji kot septembrski v treh letih pred kriznim letom 2009. Septembra smo tako zabeležili neto izvoz elektrike v višini 3,5 % porabe elektrike. V prvih devetih mesecih letos pa smo v povprečju neto uvažali za 4,6 % porabe elektrike (v izračunih ne upoštevamo polovice hrvaške proizvodnje nuklearke).

**Slika 14: Proizvodnja in poraba elektrike**

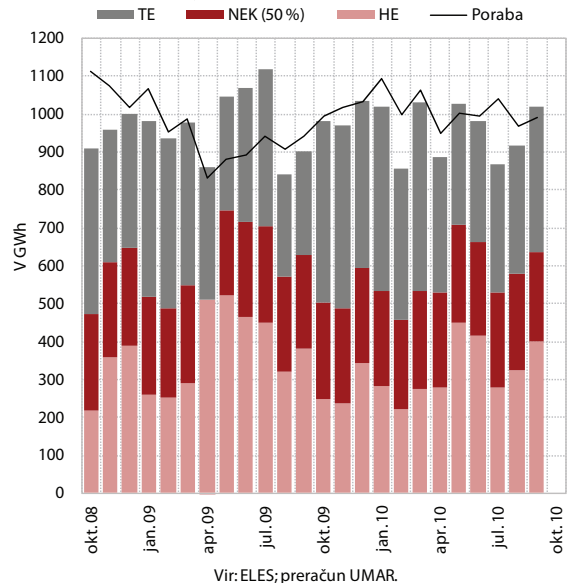

Obseg cestnega blagovnega **prometa** je bil v prvem polletju 2010 že za nekaj odstotkov višji kot v primerljivem obdobju v letu 2008, železniški blagovni promet pa predkriznih ravni še ni dosegel. V drugem četrtletju letos je bil obseg cestnega blagovnega prometa medletno višji za 10,7 %, obseg železniškega pa za 33,9 % (v prvem četrtletju pri obeh

## Okvir 3: Plačilna (ne)sposobnost

Eden izmed kazalnikov plačilne nesposobnosti so dospelje nepravilne obveznosti neprekinjeno več kot pet dni v mesecu iz naslova sodnih sklepov o izvršbi in iz naslova davčnega dolga, ki predstavlja le manjši del problematike plačilne nesposobnosti. Evidence pravnih oseb z dospelimi nepravilnimi obveznostmi neprekinjeno več kot pet dni v mesecu vključujejo le nepravilne obveznosti pravnih oseb (brez samostojnih podjetnikov) iz naslova sodnih sklepov o izvršbi in iz naslova davčnega dolga, ne pa tudi ostalih nepravilnih obveznosti iz naslova neplačanih računov med upniki in dolžniki.

Po teh evidencah je imelo septembra letos 5.378 pravnih oseb dospelje nepravilne obveznosti neprekinjeno več kot pet dni v mesecu v povprečnem dnevni znesku 312 mio EUR. V primerjavi s septembrom lani je bilo njihovo število večje za 18,4 %, povprečni dnevni znesek njihovih dospelih nepravilnih obveznosti pa je bil večji kar za 72,0 %. K povečanju skupnega števila pravnih oseb so največ prispevale pravne osebe s področja trgovine, vzdrževanja in popravil motornih vozil (22,6 %), predelovalnih dejavnosti (16,4 %) in gradbeništva (16,2 %). K povečanju skupnega zneska njihovih dospelih nepravilnih obveznosti pa so največ prispevale pravne osebe s področja gradbeništva (43,3 %), finančne in zavarovalniške dejavnosti (25,6 %) in predelovalnih dejavnosti (11,5 %). Tako septembra letos kot septembra lani je bilo največ takih pravnih oseb na področju gradbeništva (slaba četrtina), največji pa je bil tudi povprečni znesek njihovih dospelih nepravilnih obveznosti, katerega delež v skupnem znesku se je od septembra lani povečal s 25,1 % na 32,7 %.

Slika 15: Pravne osebe z dospelimi nepravilnimi obveznostmi neprekinjeno več kot 5 dni v mesecu in povprečni skupni znesek nepravilnih obveznosti

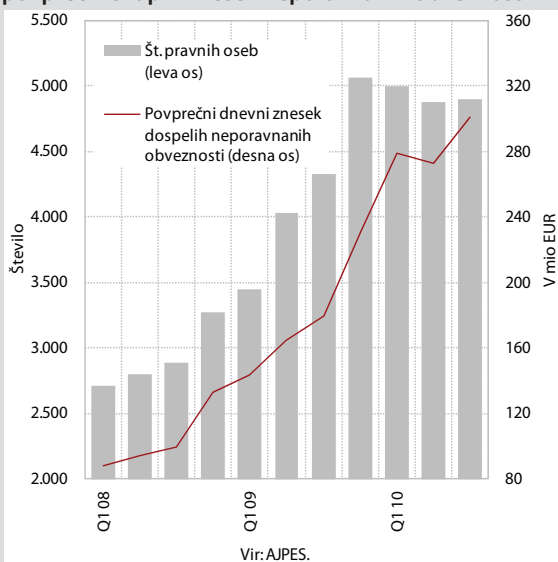

Slika 16: Začetek stečajnih postopkov nad pravnimi osebami



Tabela 4: Pravne osebe z dospelimi nepravilnimi obveznostmi neprekinjeno več kot pet dni v mesecu, september 2010

Področja dejavnosti	Št. pravnih oseb z dospelimi nepravilnimi obveznostmi (celo št.)	Rast, v %			Povprečen dnevni znesek dospelih nepravilnih obveznosti v EUR	Rast, v %			Povprečen dnevni znesek dospelih nepravilnih obvez. na pravno osebo v EUR
		sep. 10/dec. 09	sep. 10/sep. 09	I-IX 10/I-IX 09		sep. 10/dec. 09	sep. 10/sep. 09	I-IX 10/I-IX 09	
Gradbeništvo	1.185	-8,0	13,0	30,5	102.111.564	30,5	124,1	117,9	86.170
Finančne in zavarovalniške dejavnosti	71	29,1	51,1	49,4	46.342.327	0,3	257,8	284,2	652.709
Druge dejavnosti	1.292	0,5	14,4	20,9	43.329.747	27,7	55,2	37,4	33.537
Trgovina; vzdrževanje in popravila motornih vozil	1.159	7,0	19,5	19,4	41.055.018	7,7	13,0	4,9	35.423
Predelovalne dejavnosti	708	6,9	24,0	26,8	36.944.866	27,7	68,2	108,0	52.182
Strokovne, znanstvene in tehnične dejavnosti	609	13,4	27,1	24,2	24.783.975	19,1	-11,9	-6,9	40.696
Promet in skladiščenje	354	3,5	19,6	37,0	17.426.484	65,5	103,3	142,6	49.227
Skupaj	5.378	2,4	18,4	25,1	311.993.981	21,5	72,0	74,6	58.013

Vir: AJPEŠ, preračuni UMAR.

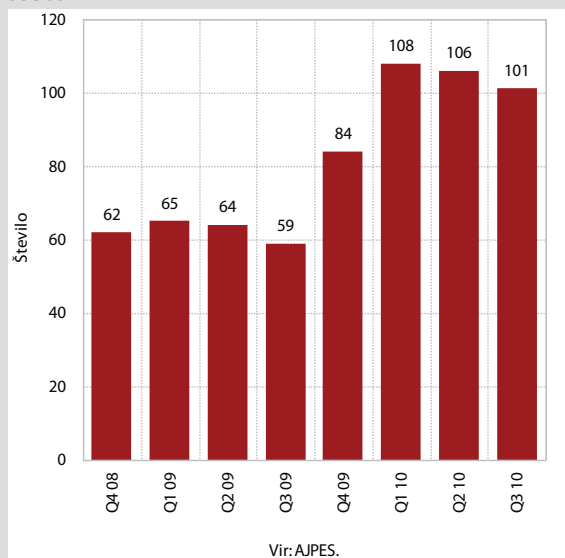

Število začelih stečajnih postopkov nad pravnimi osebami je bilo v prvih devetih mesecih letos za dobri dve tretjini večje kot v enakem obdobju lani. Pri ocenjevanju dolgoročne plačilne nesposobnosti pravnih oseb uporabljamo podatke o začelih postopkih zaradi insolventnosti. V prvih devetih mesecih letos je bilo nad dolgoročno plačilno nesposobnimi pravnimi osebami začelih 24 prisilnih poravnav (16 več kot v prvih devetih mesecih lanskega leta) in 315 stečajnih postopkov (127 več kot v prvih devetih mesecih lanskega leta), od tega največ na področju trgovine, vzdrževanja in popravil motornih vozil (79), predelovalnih dejavnosti (68), gradbeništva (47) ter strokovnih, znanstvenih in tehničnih dejavnosti (29).

vrstah prevozov za skoraj petino). Letošnja višja medletna rast železniškega blagovnega prometa je pričakovana in je predvsem posledica precej večjega lanskega znižanja obsega prometa kot pri cestnem blagovnem prometu (-24,2 % v primerjavi z -9,2 %). Tako je bil obseg cestnih prevozov blaga v prvem polletju letos že za 3,4 % višji kot v enakem obdobju 2008, obseg prevozov po železnici pa je bil še za 5,3 % nižji. V prvih osmih mesecih 2010 je bil obseg pristaniškega in pomorskega blagovnega prometa medletno višji za 8,6 % in 6,7 %. Obseg zračnega potniškega prometa je bil višji za 1,8 %, letališki promet potnikov pa nižji za 3,9 %, na obe dejavnosti pa je letos negativno vplivalo obnavljanje letališke steze na ljubljanskem letališču in prepoved letov zaradi izbruha islandskega ognjenika aprila letos. Obseg avtobusnih prevozov potnikov v medkrajevnem in mestnem prometu je bil nižji za 5,4 % in 1,7 %, medtem ko je obseg železniških prevozov potnikov v prvi polovici leta 2010 ostal na približno podobni ravni kot v enakem obdobju lani.

Slika 17: Cestni in železniški blagovni promet

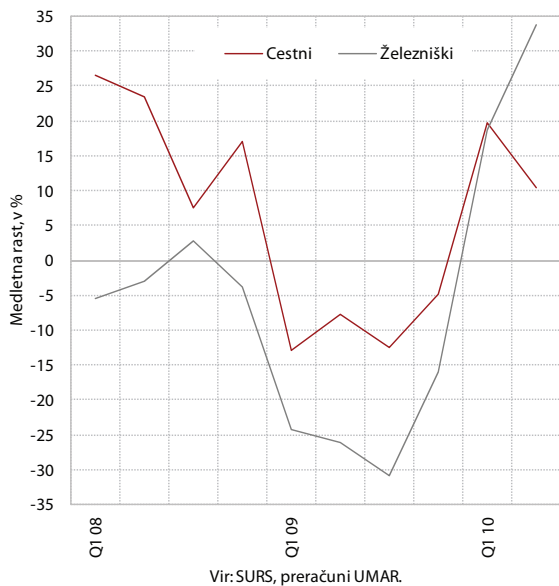

V dejavnostih **trgovine** se tudi po avgustovskih podatkih nadaljuje rast prihodka v trgovini z motornimi vozili, v trgovini na drobno smo že dlje časa priča stagnaciji, v trgovini na debelo pa se je rast po vzponu v prvi polovici leta v zadnjih dveh mesecih ustavila. Realni prihodek v trgovini z motornimi vozili in popravili se povečuje že od druge polovice lanskega leta. Nominalni prihodek v trgovini na

debelo se je avgusta znova občutneje zmanjšal (-2,1 %), s čimer je bila v zadnjih dveh mesecih prekinjena postopna rast od začetka letošnjega leta. V trgovini na drobno se je prihodek avgusta znižal (-2,9 %), ob izločitvi mesečnih nihanj pa je vidno, da je dokaj stabilen od sredine leta 2009 dalje. Med posameznimi komponentami trgovine na drobno<sup>8</sup> je najbolj spremenljiv obseg prihodka v trgovini z motornimi gorivi. Ta se je začel zmanjševati leta 2009, kar je bilo povezano z zmanjšanjem obsega cestnega blagovnega prometa, politiko na področju trošarin in tudi višjimi cenami goriv v primerjavi s sosednjimi državami. S ponovno rastjo obsega cestnega blagovnega prometa se je ob koncu lanskega leta začela povečevati tudi prodaja motornih goriv. Prihodek v trgovini z živili, pijačo in tobaknimi izdelki zadnje leto ostaja na približno podobni ravni kot v povprečju leta 2005. Prihodek v trgovini z neživili že nekaj mesecev ostaja na ravni drugega polletja 2009, pri čemer se dinamika prihodka po panogah zelo razlikuje. Tako se je prihodek v trgovini s pohištvom, gospodinjskimi napravami in gradbenim materialom, ki je vrh dosegel februarja 2008, strmo zniževal do začetka letošnjega leta, ko se je ustalil na sicer precej nizki ravni. Zniževal, čeprav ne tako drastično, se je tudi prihodek v trgovini z računalniki in telekomunikacijskimi napravami, letos pa se postopoma zvišuje. Na drugi strani se prihodek tudi v časih največje krize ni zniževal v trgovini z zdravili in kozmetičnimi izdelki ter v trgovini z oblačili in obutvijo.

Slika 18: Prihodek v trgovinskih panogah

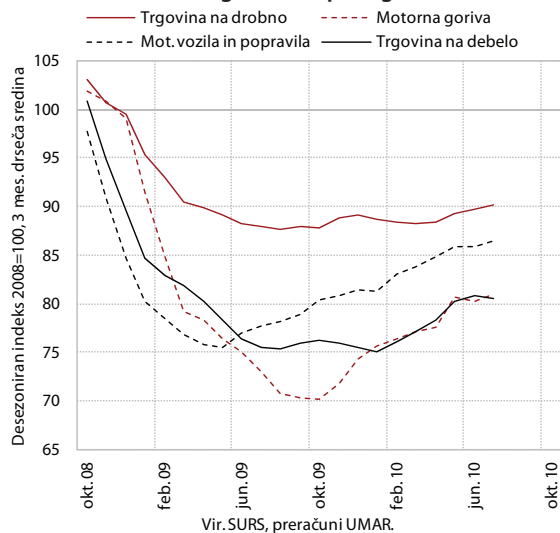

<sup>8</sup> V trgovini na drobno z neživili, z živili ter z motornimi gorivi.

V **gostinstvu** se je avgusta nadaljevala rast nominalnega prihodka, začeta ob koncu lanskega leta. Rast avgustovskega prihodka v gostinstvu (0,6 %, desezonirano) je bila po naši oceni posledica povečanega obiska tujih turistov v Sloveniji, saj je bilo število njihovih prenočitev medletno večje za 1,6 %. Gostinski prihodek je bil tako avgusta medletno nominalno večji za 4,6 %.

Kratkoročni kazalniki še vedno kažejo na umirjeno **potrošnje gospodinjstev**. Na medletni ravni je pri nekaterih kazalnikih zaznati sicer rahlo okrevanje, vendar je to večinoma posledica lanskih padcev. Masa neto plač, izplačana septembra, je bila prvič po enem letu nekoliko večja (realno za 0,7 %), prihodek v trgovini na drobno pa je bil septembra znova večji kot v enakem mesecu lani. Kazalnik zaupanja potrošnikov od julija stagnira, število prvič registriranih osebnih vozil pa je od maja medletno nižje.

Slika 19: Kazalniki potrošnje gospodinjstev

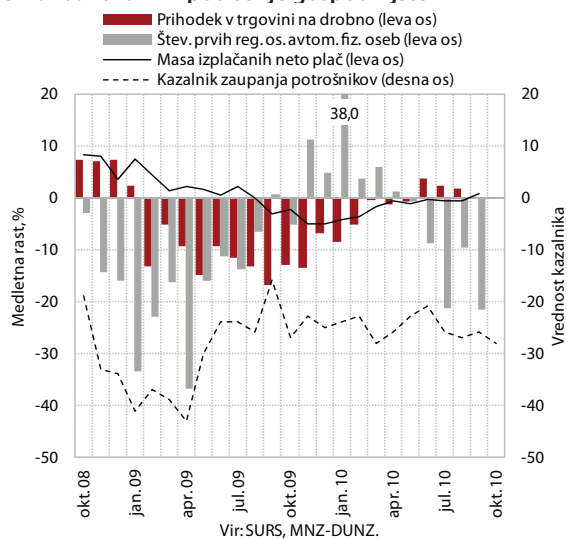

Slika 20: Poslovne tendence

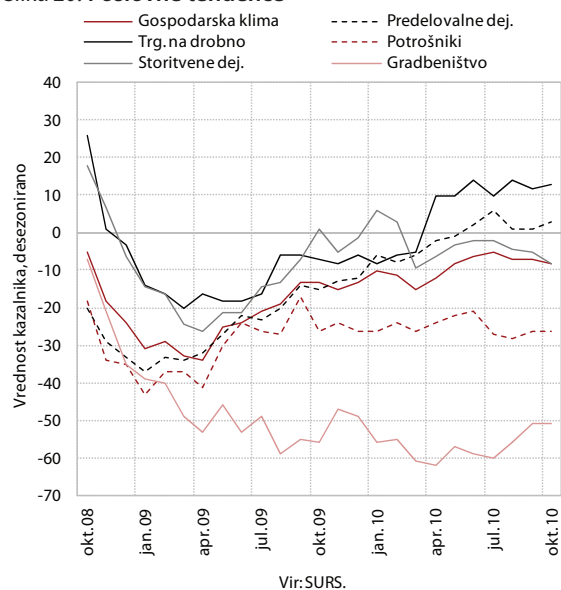

Desezonirana vrednost **kazalnika gospodarske klime** se je oktobra znova rahlo poslabšala. Do poslabšanja je prišlo zaradi znižanja desezonirane vrednosti kazalnika zaupanja v storitvenih dejavnostih, medtem ko se je ta v predelovalnih dejavnostih in v trgovini na drobno rahlo izboljšala. Vrednosti kazalnika zaupanja potrošnikov in v gradbeništvu, ki sta sicer najnižji od vseh petih podkazalnikov, sta oktobra ostali nespremenjeni.

## Trg dela

Rahlo upadanje **zaposlenosti** se je nadaljevalo tudi avgusta. Skupno število delovno aktivnih se je zmanjšalo za 1.920 oseb (-0,2 % po originalnih in desezoniranih podatkih). Zmanjšalo se je predvsem število zaposlenih (za 2.391), število samozaposlenih pa se je povečalo (za 471). Povečalo se je število samostojnih podjetnikov in oseb, ki opravljajo poklicno dejavnost, medtem ko se je število samozaposlenih kmetov zmanjšalo. Po področjih dejavnosti se je avgusta število delovno aktivnih najbolj zmanjšalo v predelovalnih dejavnostih (za 829 oseb). Medletno je bilo skupno število delovno aktivnih še naprej za 2,3 % nižje.

Slika 21: Delovno aktivni po področjih dejavnosti

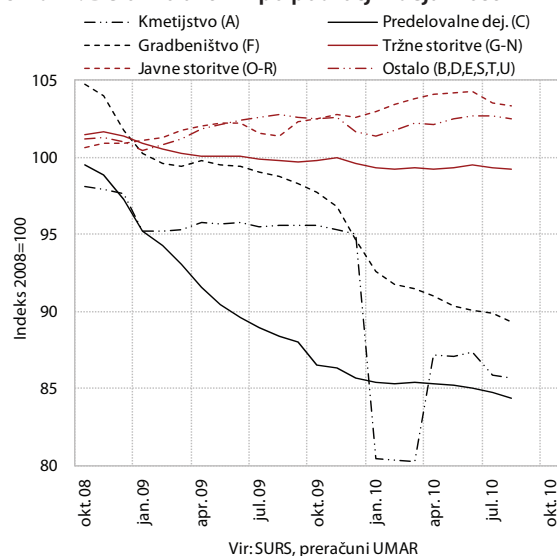

V tretjem četrtletju je bilo število **prijavljenih potreb po delavcih medletno večje za 9,5 %**. Septembra je bilo prijavljenih 15.786 potreb po delavcih (+6,2 % medletno), v tretjem četrtletju pa 45.872, od slednjih jih je bila velika večina za določen čas (82,3 %). Največ objavljenih potreb je bilo za osebe s srednjo stopnjo izobrazbe ter v predelovalnih dejavnostih. Medletno se je v tretjem četrtletju letos število potreb po delavcih najbolj povečalo v predelovalnih dejavnostih, na drugi strani pa se je število potreb najbolj zmanjšalo v dejavnosti trgovina, vzdrževanje in popravila motornih vozil. Septembra se je predvsem zaradi sezonskega vpliva jesenskega zaposlovanja v šolstvu močno povečalo število novih zaposlitev (na 13.035, +3,1 % medletno). Kljub temu jih je

**Tabela 5: Delovno aktivni po področjih dejavnosti**

	Število v 1.000				Rast, v %		
	2009	VIII 09	VII 10	VIII 10	2009/ 2008	VIII 10/ VII 10	VIII 10/ VIII 09
A Kmetijstvo in lov, gozdarstvo, ribištvo	37,9	37,9	34,1	34,0	-4,5	-0,2	-10,3
B Rudarstvo	3,3	3,3	3,0	3,0	-7,5	-0,6	-9,5
C Predelovalne dejavnosti	199,8	196,5	188,5	187,7	-10,1	-0,4	-4,5
D Oskrba z električno energijo, plinom in paro	7,9	8,0	8,0	8,0	2,9	-0,2	0,0
E Oskrba z vodo, ravnanje z odpadki in odpadki, saniranje okolja	9,0	9,1	9,3	9,3	2,3	0,1	1,7
F Gradbeništvo	86,8	86,9	79,1	78,6	-1,3	-0,6	-9,6
G Trgovina, vzdrževanje in popravila motornih vozil	114,6	114,0	111,6	111,5	-1,0	-0,1	-2,2
H Promet in skladiščenje	49,8	49,4	47,9	47,8	-2,8	-0,1	-3,1
I Gostinstvo	34,0	34,1	33,3	33,2	0,6	-0,1	-2,6
J Informacijske in komunikacijske dejavnosti	22,5	22,4	22,5	22,5	2,8	0,0	0,3
K Finančne in zavarovalniške dejavnosti	24,5	24,3	24,5	24,4	1,0	-0,3	0,5
L Poslovanje z nepremičninami	4,4	4,4	4,3	4,3	4,7	-0,2	-1,6
M Strokovne, znanstvene in tehnične dejavnosti	44,8	45,1	47,1	47,1	4,6	0,0	4,5
N Druge raznovrstne poslovne dejavnosti	25,6	25,6	26,6	26,6	-1,7	0,2	4,1
O Dejavnost javne uprave in obrambe, dejavnost obvezne socialne varnosti	51,5	51,7	52,2	52,1	1,1	-0,2	0,7
P Izobraževanje	61,7	60,4	62,4	62,3	2,8	-0,3	3,0
Q Zdravstvo in socialno varstvo	52,1	52,2	53,4	53,4	2,1	0,0	2,2
R Kulturne, razvedrilne in rekreacijske dejavnosti	14,1	14,1	14,1	14,2	1,8	0,2	0,6
S Druge dejavnosti	13,3	13,4	13,5	13,5	3,7	-0,1	0,6
T Dejavnost gospodinjstev z zaposl. hišnim osebjem, proizvodnja za lastno rabo	0,5	0,6	0,6	0,6	7,0	-1,7	-0,9

Vir: SURS, preračuni UMAR.

bilo v tretjem četrtletju skupaj še vedno za 1,0 % manj kot v enakem obdobju lani. Število realiziranih zaposlitev se je najbolj zmanjšalo v gradbeništvu.

*Registrirana brezposelnost se po desezoniranih podatkih še povečuje, septembrsko zmanjšanje števila brezposelnih oseb pa je posledica ugodnega sezonskega vpliva. Konec septembra je bilo brezposelnih 97.908 oseb, kar je 1.124 oseb manj kot avgusta oz. 9.542 več kot septembra lani.*

**Slika 22: Potrebe po delavcih in realizirane zaposlitve**

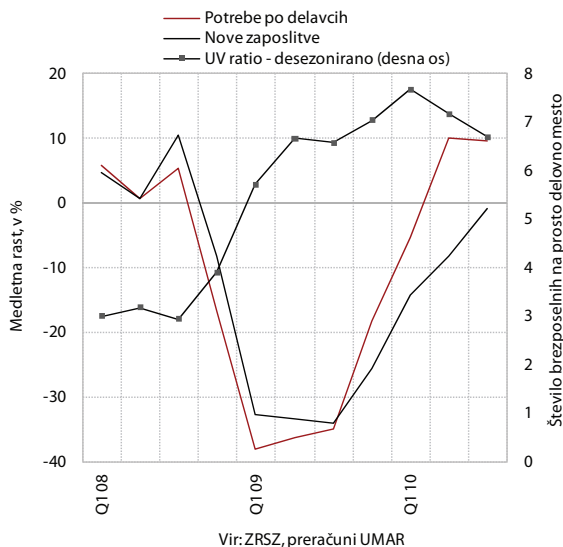

Kljub temu da je bil priliv v brezposelnost septembra večji kot predhodni mesec (predvsem se je povečalo število iskalcev prve zaposlitve, več pa je bilo tudi prehodov v brezposelnost zaradi izgube dela), je bilo zmanjšanje brezposelnosti posledica večjega števila brezposelnih, ki so dobili delo (6.771, kar je 70,9% več kot avgusta oz. 22,1% več kot septembra lani), in večjega števila brezposelnih, ki so bili odjavljeni iz razlogov, ki ne pomenijo zaposlitve (predvsem zaradi prehoda v neaktivnost zaradi šolanja). Vzrok visokega števila zaposlitev septembra je vsakoletno jesensko zaposlovanje oseb za določen čas predvsem v dejavnosti izobraževanja zaradi začetka šolskega leta. Zaradi tega sezonskega gibanja je posledično prikrito mesečno zviševanje brezposelnosti, ki pa se odraža v desezoniranih podatkih, po katerih je bilo brezposelnih septembra za 1,13 % več kot avgusta. Med brezposelnimi, ki so septembra dobili delo, se je močno povečalo število vključenih v javna dela, kjer se vključevanje udeležencev določa na podlagi kvot, objavljenih na javnem razpisu<sup>9</sup>. Stopnja registrirane brezposelnosti se je avgusta zvišala za 0,1 o. t. in znašala 10,6 %.

*V tretjem četrtletju 2010 je povprečno število registriranih brezposelnih ostalo približno na ravni predhodnega četrtletja, spreminja pa se struktura brezposelnosti. V povprečju tretjega*

<sup>9</sup> Pri določanju kvot se upoštevajo statistični podatki o povprečni stopnji in deležu brezposelnih po območnih službah Zavoda za zaposlovanje in glede na celotno Slovenijo, deleži ciljnih skupin brezposelnih ter regijski pristop za hitrejše zmanjševanje razlik med regijami. Vir: Spremembe Programa Javna dela za leti 2009 in 2010 za leto 2010.

četrtertletja je bilo število brezposelnih za 186 oseb manjše kot v drugem četrtertletju, desezonirana stopnja rasti pa se je pospešila z 1,8 % v drugem četrtertletju na 2,4 %. Medletno je bilo število brezposelnih večje za 11,5 % (10.139 oseb). V primerjavi s predhodnim četrtertletjem sta se povečala priliv iskalcev prve zaposlitve (za 14,7 %) in priliv brezposelnih zaradi izgube dela (za 11,2 %), ki pa sta medletno ostala za okoli 8 % manjša. Hkrati je več brezposelnih dobilo zaposlitev (v primerjavi s predhodnim četrtertletjem za 20,5 %, medletno pa za 9,3 %), medtem ko se je neto odliv zaradi drugih razlogov zmanjšal (za okoli 12 %, tako v primerjavi s predhodnim četrtertletjem kot medletno). Še se zvišujejo število brezposelnih z višjo in visoko izobrazbo, število dolgotrajno brezposelnih ter število starejših od 50 let, znižujejo pa število brezposelnih s srednjo in nižjo izobrazbo, število mladih in število brezposelnih manj kot

Slika 23: Registrirana brezposelnost po izobrazbeni strukturi



Tabela 6: Kazalniki gibanja na trgu dela

v %	2009/2008	VIII 10/VII 10	VIII 10/VIII 09	I-VIII 10/I-VIII 09
Aktivno prebivalstvo	0,2	-0,1	-0,9	-1,0
Formalno delovno aktivni	-2,4	-0,2	-2,3	-2,9
Zaposleni v podjetjih in organizacijah ter pri fizičnih osebah	-2,5	-0,3	-2,2	-2,9
Registrirani brezposelni	36,6	0,6	12,4	19,7
Povprečna nominalna bruto plača	3,4	0,4	5,1	4,1
- zasebni sektor	1,8	0,4	6,7	5,5
- javni sektor	6,5	0,5	0,5	-0,2
	2009	VIII 09	VII 10	VIII 10
Stopnja registrirane brezposelnosti (v %)	9,1	9,4	10,5	10,6
Povprečna nominalna bruto plača (v EUR)	1.438,96	1.415,08	1.480,69	1.487,20
Zasebni sektor (v EUR)	1.338,77	1.310,16	1.392,58	1.398,14
Javni sektor (v EUR)	1.749,82	1.739,82	1.739,58	1.749,06

Vir: ZRSZ, SURS, preračuni UMAR.

eno leto. S povečevanjem števila dolgotrajno brezposelnih se podaljšuje tudi povprečno trajanje brezposelnosti, ki je v tretjem četrtertletju letos znašalo 624 dni (21 dni več kot v drugem četrtertletju in 13 dni več kot v tretjem četrtertletju 2009), najdlje pa so bile brezposelne ženske in ne kvalificirane osebe. Število brezposelnih žensk, ki je sicer še vedno manjše od števila brezposelnih moških, se še povečuje, medtem ko je število moških začelo upadati.

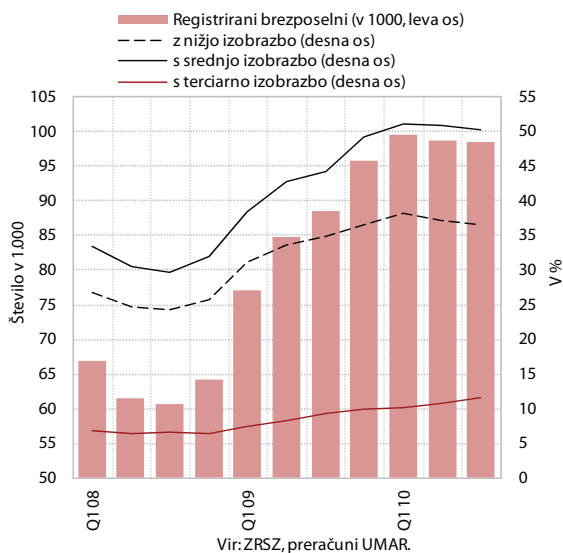
Povprečna bruto plača na zaposlenega se je po julijskem znižanju avgusta zvišala (nominalno za 0,4 %), njena medletna rast pa se je okrepila na 5,1 %. V prvih osmih mesecih je bila medletna rast skupne bruto plače (4,1 %) podobna lanski (4,3 %), ob tem pa k njej letos prispeva le rast plač v zasebnem sektorju, medtem ko je bila glavnina rasti v enakem obdobju lani posledica rasti plač v javnem sektorju.

Slika 24: Raven bruto plače na zaposlenega

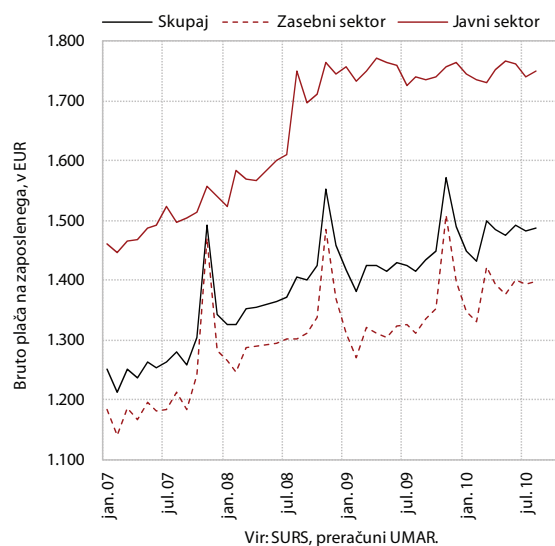

V zasebnem sektorju se je avgusta povprečna bruto plača na zaposlenega povečala za 0,4 %, medletna rast pa se je zopet pospešila (6,7 %). Avgustovsko povečanje bruto plače sektorja je bilo izključno posledica rasti zaostalih izplačil<sup>10</sup>, saj sta bila prispevka iz nadurnih izplačil in osnovne bruto plače negativna. Medletno se je rast tudi zaradi razporeditve števila delovnih dni zopet okrepila, glavnino k njej pa kljub nekoliko večjemu prispevku zaostalih izplačil še vedno prispeva osnovna bruto plača (5,9 o. t.), ki se je izrazito zvišala marca z dvigom minimalne plače.<sup>11</sup> V prvih osmih mesecih je medletna rast bruto plače sektorja znašala 5,5 %<sup>12</sup> (lani 2,0 %), k

<sup>10</sup> Ta so imela največji prispevek k rasti v dejavnosti poslovanja z nepremičninami, informacijsko-komunikacijskih dejavnosti, gradbeništvo, strokovnih dejavnosti, predelovalnih dejavnosti ter oskrbi z električno energijo, plinom in paro.

<sup>11</sup> Prispevki k rasti plač iz nadurnih izplačil so letos skromni, saj se je obseg plačanih nadur glede na lani sicer nekoliko okrepil, a ostaja bistveno nižji kot pred krizo.

<sup>12</sup> Najvišja ostaja v skupini industrije (B-E: 9,3 %), najnižja pa v poslovnih storitvah (J-N,S 2,3 %).

**Tabela 7: Plače po področjih dejavnosti**

	Bruto plača na zap., v EUR		Rast, v %			
	2009	VIII 2010	2009/ 2008	VIII 10/ VII 10	VIII 10/ VIII 09	I-VIII 10/ I-VIII 09
A Kmetijstvo in lov, gozdarstvo, ribištvo	1.198,03	1.272,50	-0,2	-0,6	8,6	5,2
B Rudarstvo	1.831,20	1.834,81	0,9	0,3	1,8	3,3
C Predelovalne dejavnosti	1.203,38	1.315,61	0,8	1,7	11,0	10,0
D Oskrba z električno energijo, plinom in paro	2.020,95	2.026,67	3,8	3,4	6,5	3,6
E Oskrba z vodo, ravnanje z odpadki, saniranje okolja	1.413,04	1.395,13	2,0	-0,8	2,9	2,7
F Gradbeništvo	1.160,16	1.224,55	1,0	0,2	6,5	4,3
G Trgovina, vzdrževanje in popravila motornih vozil	1.277,51	1.307,65	1,9	-0,3	4,5	3,6
H Promet in skladiščenje	1.393,16	1.394,85	0,7	-0,2	3,4	1,5
I Gostinstvo	1.032,97	1.078,31	1,6	0,8	4,1	3,6
J Informacijske in komunikacijske dejavnosti	2.038,65	2.053,45	1,4	0,1	4,3	2,2
K Finančne in zavarovalniške dejavnosti	2.122,72	2.046,10	-0,7	-4,4	1,2	2,4
L Poslovanje z nepremičninami	1.435,09	1.428,75	1,9	-1,4	3,1	3,9
M Strokovne, znanstvene in tehnične dejavnosti	1.737,98	1.769,07	2,1	1,6	3,9	2,0
N Druge raznovrstne poslovne dejavnosti	914,93	959,87	1,8	1,1	5,3	3,7
O Dejavnost javne uprave in obrambe, dejavnost obvezne socialne varnosti	1.788,30	1.787,53	5,9	0,0	-0,1	-1,0
P Izobraževanje	1.719,27	1.715,50	3,6	0,4	1,2	0,6
Q Zdravstvo in socialno varstvo	1.752,78	1.751,88	12,0	1,0	0,2	-0,4
R Kulturne, razvedrilne in rekreacijske dejavnosti	1.723,15	1.739,19	3,9	2,5	1,1	1,0
S Druge dejavnosti	1.340,92	1.394,13	1,3	-0,1	5,9	4,5

Vir: SURS, preračuni UMAR.

njej pa je pomembno prispevala izstopajoča rast plač v predelovalnih dejavnostih (10,0 %). Slednjo povezujemo z več dejavniki, in sicer dvigom minimalne plače, krepitvijo obsega industrijske proizvodnje in produktivnosti dela, učinkom sprememb v strukturi zaposlenosti ter učinkom nizke primerjalne osnove.

**Slika 25: Razčlenitev medletne rasti bruto plače v zasebnem sektorju**

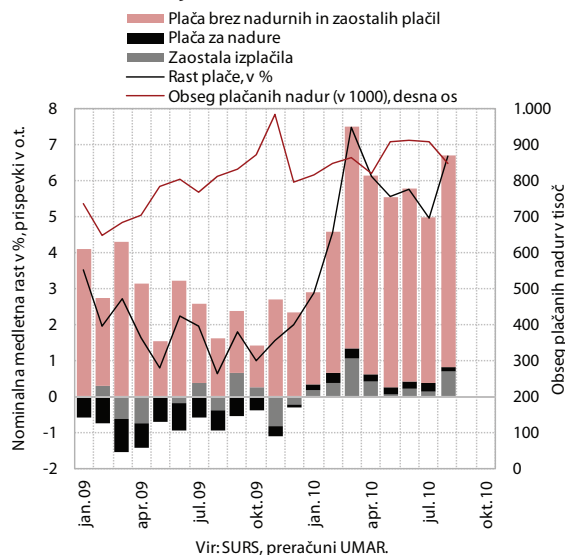

Vir: SURS, preračuni UMAR.

Tudi povprečna bruto plača na zaposlenega v javnem sektorju se je avgusta zvišala (za 0,5 %), za prav toliko pa se je okrepila tudi medletno. Po julijskem znižanju bruto plače javnega sektorja (kljub 0,65-odstotni uskladitvi) je bilo avgustovsko zvišanje plač pričakovano. Po visokih rasteh, doseženih lani in predlani, je letošnja medletna rast zaradi restriktivnejše vladne politike močno upočasnjena. V povprečju osmih mesecev je bila bruto plača sektorja

**Slika 26: Razčlenitev medletne rasti bruto plače v javnem sektorju**

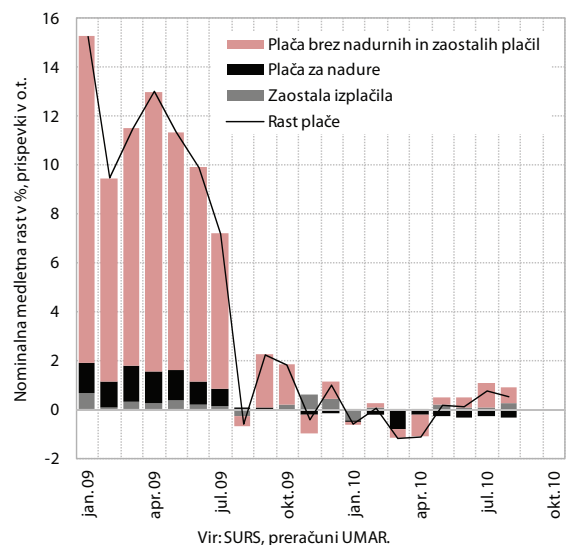

Vir: SURS, preračuni UMAR.

tako rahlo nižja kot v enakem obdobju lani (-0,2 %, lani je dosegla 9,5-odstotno rast).

## Cene

**Cene življenjskih potrebščin** so se oktobra povišale za 0,1 %, medletna inflacija pa je znašala 1,9 % (v septembru 2,0 %). V prvih desetih mesecih letos so se cene v Sloveniji povišale za 1,5 % (lani za 1,4 %). Tudi v evrskem območju je po prvih podatkih Eurostat-a oktobra medletna inflacija znašala 1,9 % (HICP).

V prvih devetih mesecih letos so se cene življenjskih potrebščin povišale za 1,6 %<sup>13</sup>, kar je predvsem posledica rasti cen blaga. To se je v tem obdobju podražilo za 2,2 %, k čemur je največ prispevala rast cen energentov (1,3 o. t.), predvsem tekočih goriv za prevoz in ogrevanje, zaradi dražje nafte in višjih trošarin (okoli 0,6 o. t.). Rast cen nepredelane hrane, predvsem svežega sadja, in rast cen predelane hrane, alkohola in tobaka sta k inflaciji prispevali 0,8 o. t., od tega je bilo približno polovica posledica dviga trošarin na alkohol in tobak. Ne-energetsko industrijsko blago, ki predstavlja približno 30 % harmoniziranega indeksa cen življenjskih potrebščin, se je v tem obdobju pocenilo za 2,0 %,

Slika 27: Medletna in osnovna inflacija v Sloveniji in evrskem območju (HICP)

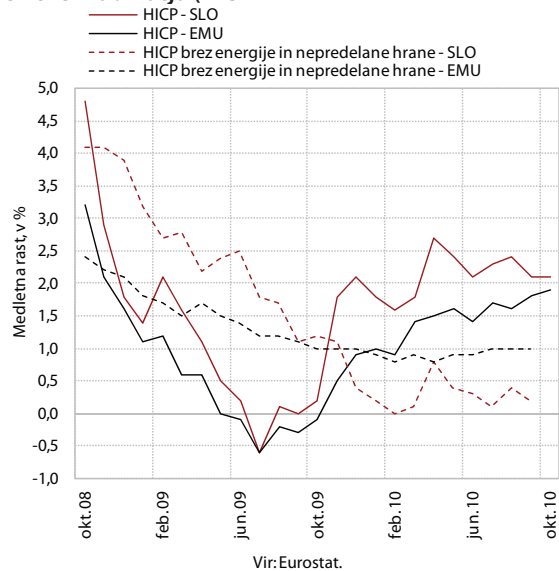

Vir: Eurostat.

inflacijo pa znižalo za 0,6 o. t. Na gibanje cen tega blaga najbolj vpliva gibanje cen trajnih dobrin, predvsem upadanje cen avtomobilov. Cene storitev so se v devetih mesecih letos (0,4 %) povišale veliko manj kot v enakem

Tabela 8: Razčlenitev HICP na podskupine - prvih devet mesecev leta 2010

	Evrsko območje			Slovenija		
	kumulativa %	utež %	prispevek v o.t.	kumulativa %	utež %	prispevek v o.t.
Skupaj HICP	1,1	100,0	1,1	1,5	100,0	1,5
Blago	1,4	58,0	0,8	2,2	66,2	1,5
Predelana hrana, alkohol in tobak in tobačni izdelki	0,8	11,9	0,1	3,7	14,8	0,5
Nepredelana hrana	1,9	7,3	0,1	4,7	6,9	0,3
Ne-energetsko industrijsko blago	-0,2	29,3	-0,1	-2,0	30,7	-0,6
Trajne dobrine	0,4	9,5	0,0	-3,6	11,5	-0,4
Netrajne dobrine	0,7	8,3	0,1	0,2	8,8	0,0
Poltrajne dobrine	-0,8	11,5	-0,1	-0,9	10,3	-0,1
Energija	7,0	9,6	0,7	9,1	13,9	1,3
Električna energija	2,0	2,4	0,0	5,9	2,6	0,2
Plin	7,0	1,5	0,1	16,2	0,8	0,1
Tekoča goriva	16,0	0,8	0,1	20,4	1,5	0,3
Trda goriva	0,3	0,1	0,0	-4,0	1,0	0,0
Daljinska energija	-3,1	0,5	0,0	14,6	0,8	0,1
Goriva in maziva	9,2	4,2	0,4	8,5	7,2	0,6
Storitve	0,8	42,0	0,3	0,4	33,8	0,1
Storitve - stanovanje	1,3	10,2	0,1	4,7	2,7	0,1
Storitve - transport	1,4	6,6	0,1	1,5	5,2	0,1
Storitve - komunikacije	-0,4	3,3	0,0	2,4	3,4	0,1
Storitve - rekreacija, popravila, osebna nega	0,1	14,9	0,0	-1,9	14,3	-0,3
Storitve - ostale storitve	1,1	7,1	0,1	1,8	8,1	0,1
HICP brez energije in nepredelane hrane	0,3	83,1	0,2	-0,1	79,3	-0,1

Vir: Eurostat, preračuni UMAR. Opomba: Klasifikacija ECB.

<sup>13</sup> Merjeno s HICP.

obdobju lani (2,6 %), kar je predvsem posledica vpliva uvedbe subvencionirane prehrane v osnovnih šolah septembra.

Ob nihanju medletne inflacije, ki je predvsem posledica nihanja cen nafte in davčnih vplivov, ostaja osnovna inflacija nizka. Gibanje različnih mer osnovne inflacije (indeks cen brez nepredelane hrane in energije, tehtana mediana, optimalno odrezano povprečje) je tako skladno s šibko gospodarsko aktivnostjo. Medletna rast inflacije brez energije in nepredelane hrane v Sloveniji je septembra znašala 0,2 %<sup>14</sup>, v evrskem območju pa okoli 1,0 %. Razlika med osnovno inflacijo v Sloveniji in v celotnem evrskem območju kaže tudi na različno hitrost okrevanja gospodarstva.

**Medletna rast cen industrijskih proizvodov pri proizvajalcih na domačem trgu se v zadnjih mesecih giblje na ravni malo pod 3 %.** Septembra je znašala 2,8 %, na njeno dinamiko in raven pa še vedno najbolj vpliva medletna rast cen v proizvodnji kovin in kovinskih izdelkov, ki se je pod vplivom dejavnikov iz mednarodnega okolja od maja letos, ko je znašala dobrih 16 %, umirila na 12 % septembra. Podatki o uvoznih cenah kovin in kovinskih izdelkov pa kažejo nadaljevanje umirjanja rasti. Gibanja cen v proizvodnji ostalih panog predelovalnih dejavnosti so še naprej zelo heterogena, relativno visoke medletne rasti pa beležijo v proizvodnji tekstila in oblačil, kemikalij in farmacevtskih preparatov, visoka je tudi rast cen v dejavnosti zbiranja, prečiščevanja in distribucije vode.

**Slika 28: Cene industrijskih proizvodov pri proizvajalcih**

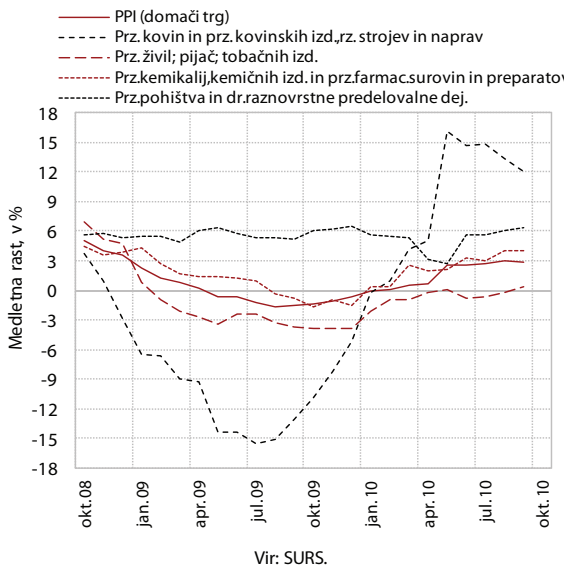

Vir: SURS.

Avgusta se je pod vplivom rasti relativnih cen<sup>15</sup> življenjskih potrebščin izboljševanje **cenovne konkurenčnosti** medletno umirjeno nadaljevalo. Nominalni efektivni tečaj je, po enomesečni rasti julija, avgusta ponovno padel, saj

se je krepitev evra do USD upočasnila, do večine preostalih valut pomembnejših trgovinskih partneric pa je evro avgusta padel, najizraziteje do PLN, CZK, JPY in GBP. Zaradi hkratne rasti relativnih cen življenjskih potrebščin je bil realni efektivni tečaj avgusta na julijski ravni, medletno pa se je njegovo padanje umirilo na 1,4 %<sup>16</sup>. Merjeno z relativnimi cenami industrijskih proizvodov predelovalnih dejavnosti se je avgusta cenovna konkurenčnost izboljšala na mesečni in medletni ravni.

**Slika 29: Nominalni in realni efektivni tečaj**

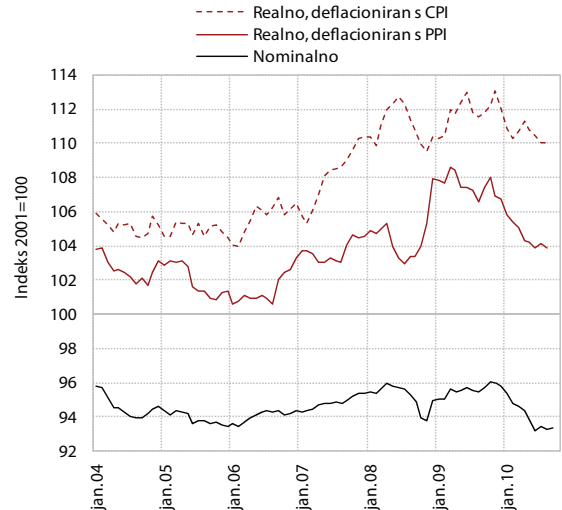

Vir: ECB, SURS, OECD, Eurostat, preračuni UMAR.

## Plačilna bilanca

**Saldo tekočega računa plačilne bilance je avgusta beležil skromen presežek (4,7 mio EUR), v osmih mesecih letos pa primanjkljaj v višini 109,5 mio EUR.** Na medletno spremembo salda tekočih transakcij avgusta (avgusta lani primanjkljaj v višini 136,4 mio EUR) sta najbolj vplivala nižji primanjkljaj v bilanci blagovne menjave in pozitivna bilanca tekočih transferjev, v osmih mesecih (v enakem obdobju lani primanjkljaj v višini 460,3 mio EUR) pa nižji primanjkljaj v bilanci faktorskih dohodkov in tekočih transferjev.

Presežek v blagovno-storitveni menjavi s tujino se je avgusta znižal, medletno pa se je primanjkljaj prevesil v presežek. Nadaljevalo se je krčenje blagovnega primanjkljaja v menjavi z državami EU, višji je bil tudi presežek v menjavi z državami nečlanici EU. V osmih mesecih letos je celotni blagovni primanjkljaj dosegel 398,6 mio EUR, kar je približno na ravni iz enakega obdobja lani. Presežek v storitveni bilanci se je avgusta sezonsko povečal, višji je bil tudi medletno. Slednje je predvsem posledica višjega presežka v menjavi potovanj in presežka v

<sup>14</sup> Medletne stopnje rasti različnih mer osnovne inflacije v Sloveniji so se septembra gibale v razponu med 0,2 % in 1,1 %.

<sup>15</sup> Slovenskih v primerjavi s trgovinskimi partnericami.

<sup>16</sup> Po julijskem 1,6-odstotnem in junijskem 2,2-odstotnem padcu je bil realni efektivni tečaj, deflacioniran z relativnimi CPI, v prvih osmih mesecih za 1 % nižji kot pred letom.

**Tabela 9: Plačilna bilanca**

I-VIII 10, v mio EUR	Prilivi	Odlivi	Saldo <sup>1</sup>	Saldo, I-VIII 09
Tekoče transakcije	16.052,2	16.161,7	-109,5	-460,3
-Blagovna menjava (FOB)	11.830,9	12.229,5	-398,6	-396,2
-Storitve	2.955,9	2.207,6	748,3	734,6
-Dohodki od dela in kapitala	590,1	987,0	-396,8	-591,1
-Tekoči transferi	675,2	737,6	-62,4	-207,7
Kapitalski in finančni račun	3.080,7	-2.665,0	415,7	-44,1
-Kapitalski račun	188,4	-153,0	35,4	31,7
-Kapitalski transferi	187,4	-150,1	37,3	37,1
-Patenti, licence	1,1	-2,9	-1,9	-5,5
-Finančni račun	2.892,2	-2.512,0	380,2	-75,7
-Neposredne naložbe	232,3	-68,5	163,8	-424,3
-Naložbe v vrednostne papirje	2228,9	-576,2	1.652,7	2.673,5
-Finančni derivativi	-57,0	-0,5	-57,4	-7,7
-Ostale naložbe	488,0	-1.871,2	-1.383,2	-2.452,6
-Terjatve	328,4	-259,4	69,0	648,4
-Obveznosti	159,6	-1.611,7	-1.452,1	-3.101,0
-Mednarodne denarne rezerve	0,0	4,3	4,3	135,4
Statistična napaka	0,0	-306,1	-306,1	504,4

Vir: BS. Opomba: <sup>1</sup>Negativni predznak v saldu pomeni presežek uvoza nad izvozom pri tekočih transakcijah ter povečanje imetij pri kapitalskih transakcijah in zunanji poziciji centralne banke.

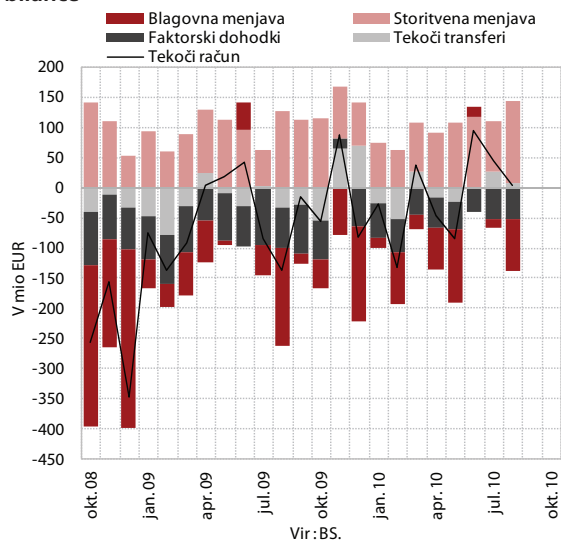
**Slika 30: Komponente salda tekočega računa plačilne bilance**

menjavi cestnega ter pomorskega transporta. Medletno višji primanjkljaj v menjavi skupine ostalih storitev je bil večinoma posledica višjega primanjkljaja v menjavi licenc, patentov in avtorskih pravic ter raznih poslovnih profesionalnih in tehničnih storitev, precej nižji je bil tudi presežek v menjavi gradbenih storitev. V osmih mesecih letos je presežek v storitveni bilanci znašal 748,3 mio EUR, kar je 9,4 mio EUR manj kot v enakem obdobju lani.

*Primanjkljaj v bilanci faktorskih dohodkov na medletni ravni še naprej znižujejo neto odlivi dohodkov od kapitala, bilanca*

*tekočih transferov je bila tretji mesec zapored pozitivna.* Na medletno nižji primanjkljaj kapitalskih dohodkov so najbolj vplivali nižji neto odhodki od lastniškega kapitala neposrednih naložb, ki so v trenutnih plačilnobilanci podatkih še ocenjeni. Skupna neto plačila obresti tujini pa so bila avgusta prvič letos medletno višja. Od januarja letos plačila obresti na vrednostne papirje presegajo prejete obresti iz tega vira, kar je posledica izdanih dolgoročnih obveznic državnega sektorja in bank v lanskem letu. Zaradi razdolževanja domačih poslovnih bank in ohranjanja nizkih obrestnih mer na mednarodnih kapitalskih trgih pa so neto plačila obresti na tuja posojila že celo leto nižja kot v enakih mesecih lani, vendar se je to zniževanje v zadnjih mesecih nekoliko umirilo. Bilanca tekočih transferov je bila avgusta znova v rahlem presežku predvsem zato, ker je državni proračun RS v odnosu do proračuna EU ponovno realiziral neto proračunski presežek.

**Finančne transakcije (brez mednarodnih deviznih rezerv)** so bile avgusta neto prilivne v višini 19,1 mio EUR (avgusta lani neto odliv v višini 92,3 mio EUR). Neto priliv kapitala BS je bil višji od neto odliva kapitala zasebnega in državnega sektorja. Po julijskem znižanju so se obveznosti BS do pozicije TARGET2 avgusta povečale (za 331,2 mio EUR), BS pa je s tem domačim poslovnim bankam zagotovila potrebno likvidnost. Na višino neto odliva kapitala zasebnega sektorja so večinoma vplivali tokovi ostalih naložb, in sicer domačih poslovnih bank in ostalih sektorjev (kratkoročne vloge prebivalstva), ki so naložili gotovino in vloge na račune v tujini v višini 431,3 mio EUR. Neto prilivi neposrednih naložb so bili še naprej skromni. Avgusta so tujci neto prodali dolžniške vrednostne papirje državnega sektorja v višini 46,8 mio EUR.



**Slika 31: Finančne transakcije plačilne bilance po sektorjih**

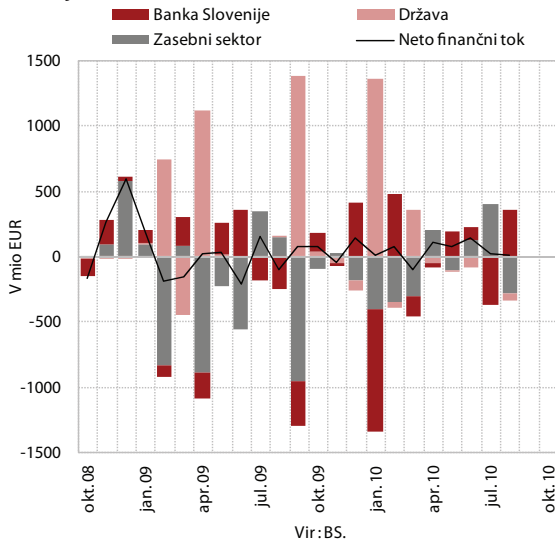

**Neto zunanji dolg** je konec letošnjega avgusta znašal 11,2 mrd EUR in se je v primerjavi s koncem leta 2009 povečal za 0,5 mrd EUR oz. za 1,1 o. t. na 31,2 % ocenjenega BDP. Pri tem se je bruto zunanji dolg povečal bolj kot bruto dolžniške terjatve do tujine. Konec avgusta je **bruto zunanji dolg** znašal 41,6 mrd EUR (116,3 % BDP), kar je 1,3 mrd EUR več kot decembra lani. Povečanje je bilo večinoma posledica dolgoročnega zadolževanja državnega sektorja na osnovi izdanih obveznic. **Bruto dolžniške terjatve** do tujine so konec avgusta znašale 30,4 mrd EUR (85,0 % BDP), kar je 0,8 mrd EUR več kot decembra lani, povečale pa so se predvsem kratkoročne naložbe, in sicer gotovina in vloge ostalih sektorjev (kjer prevladujejo podjetja).

## Finančni trgi

Septembra je bila kreditna aktivnost s 102,2 mio EUR neto tokov najvišja v tretjem četrtletju, a nižja kot v povprečju prve polovice leta. Tudi tokrat je, kljub občutnemu umirjanju glede na avgust, največji delež odpadel na zadolževanje gospodinjstev, pozitiven neto tok pa so beležila tudi podjetja in NFI, kjer so likvidnostne razmere še vedno precej zaostrene, in tudi država. Neto tok kreditov domačih bank domačim nebančnim sektorjem je v prvih treh četrtletjih letos presegel 1 mrd EUR in bil za slabo petino višji kot v enakem obdobju lani, kar je posledica povečanega zadolževanja gospodinjstev. Septembra so banke beležile za dobrih 220 mio EUR neto odlivov depozitov države in gospodinjstev, še nekoliko bolj pa so upadle obveznosti do Evrosistema. Na osnovi

**Slika 32: Neto tokovi in rast obsega kreditov domačih bank domačim nebančnim sektorjem**

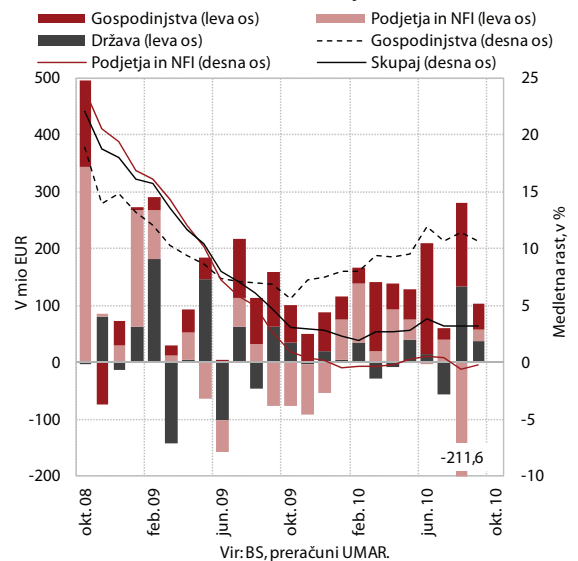

**Tabela 10: Kazalniki finančnih trgov**

Kreditni domačih bank nebančnemu sektorju in varčevanje prebivalstva	Nominalni zneski, v mio EUR		Nominalna rast kreditov, v %		
	31. XII 09	30. IX 10	30. IX 10 / 31. VIII 10	30. IX 10 / 31. XII 09	30. IX 10 / 30. IX 09
Kreditni skupaj	32.444,95	33.481,17	0,3	3,2	3,2
Kreditni podjetjem in DFO	23.161,09	23.332,19	0,1	0,7	-0,2
Kreditni državi	870,95	1.043,15	3,8	19,8	27,5
Kreditni prebivalstvu	8.412,91	9.105,83	0,5	8,2	10,6
Potrošniški	2.899,95	2.818,44	-0,1	-2,8	-2,7
Stanovanjski	3.927,13	4.671,96	0,8	19,0	24,5
Ostalo	1.585,84	1.615,43	0,5	1,9	2,1
Bančne vloge skupaj	14.313,07	14.687,67	-0,2	2,6	4,0
Čez noč	5.655,00	6.153,32	-0,3	8,8	9,5
Kratkoročno vezane	5.116,28	4.551,63	-1,1	-11,0	-15,0
Dolgoročno vezane	2.874,95	3.971,02	0,9	38,1	54,2
Vloge na odpoklic	666,84	11,70	-10,7	-98,2	-97,9
Vzajemni skladi	1.856,30	1.941,75	0,7	4,6	7,5

Vir: Bilten BS, ATVP, preračuni UMAR.

podatkov iz bilanc drugih monetarnih finančnih institucij ocenjujemo, da so septembra tuji viri (kreditni in vloge) beležili neto prilive, ki so skupno presegle 200 mio EUR, kar je ena izmed višjih vrednosti letos.

**Kreditna aktivnost ostaja šibka tudi v evrskem območju.** Obseg kreditov je na mesečni ravni porasel za 0,2 %, medletna rast pa se je ohranila pri 2,5 %, kar je na ravni predhodnega meseca. Podobno kot v Sloveniji tudi v evrskem območju glavnino neto zadolževanja predstavljajo gospodinjstva, medtem ko je bilo zadolževanje podjetij in NFI v prvih treh četrtletjih letos nad lansko ravno, a še vedno skromno. Celotni neto tokovi kreditov v evrskem območju so tako v tem obdobju znašali 265,4 mrd EUR, v enakem obdobju lani pa so nebančni sektorji kredite neto odplačevali v višini 8,8 mrd EUR.

V Sloveniji zadolževanje **gospodinjstev** letos močno niha. Septembra je s 43,9 mio EUR neto tokov precej zaostalo za letošnjim povprečjem, kar je predvsem posledica občutno nižjega neto zadolževanja v obliki stanovanjskih kreditov. To je znašalo 38,1 mio EUR, kar je najnižja vrednost v zadnjem letu in pol. Kljub umirjanju so stanovanjski krediti še naprej daleč najpomembnejša oblika zadolževanja gospodinjstev, njihovi neto tokovi v devetih mesecih letos pa so s 744,8 mio EUR za enkrat presegle vrednost iz enakega obdobja lani.

Slika 33: Neto tokovi kreditov gospodinjstev po namenu

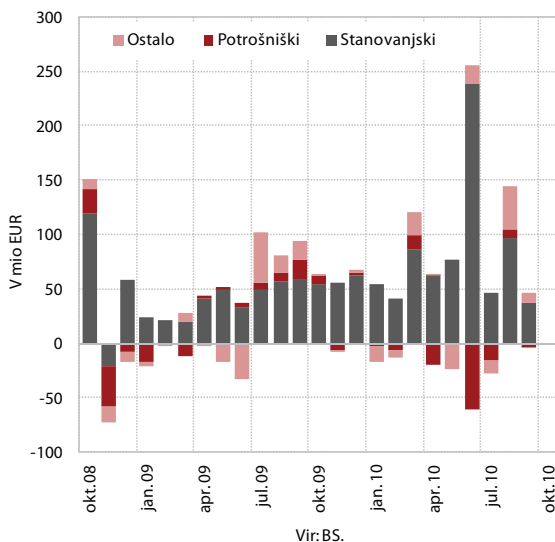

Po obsežnejšem avgustovskem neto odplačevanju kreditov **podjetij in NFI** je bil septembra njihov neto tok pozitiven, a vseeno skromen (19,8 mio EUR). Ponovno so se neto zadolževala podjetja, medtem ko NFI še naprej odplačujejo kredite, najete pri domačih bankah. Podjetja in NFI so se tako v prvih treh četrtletjih letos doma neto zadolževala v višini 171,1 mio EUR, kar je za slabih 30 % manj kot v enakem obdobju lani. Po šestih zaporednih mesecih neto odplačevanja tujih kreditov, so avgusta podjetja in

NFI ponovno beležila pozitivne neto prilive. Ti so znašali 48,5 mio EUR, kar je izključno posledica zadolževanja v obliki dolgoročnih kreditov, ki so bili z 59,1 mio EUR najvišji po maju 2009, medtem ko so podjetja in NFI v manjši meri še naprej neto odplačevala kratkoročne kredite. Neto odplačila tujih kreditov podjetij in NFI so tako v osmih mesecih letos znašala 228,6 mio EUR, v enakem obdobju lani pa so se za podoben znesek neto zadolžila. Kljub avgustovskemu tujemu neto zadolževanju so se podjetja in NFI v osmih mesecih letos skupno pri domačih in tujih bankah neto razdolžila, in sicer za 77,3 mio EUR, v enakem obdobju lani pa so se zadolžili za skoraj 550 mio EUR.

Slika 34: Neto zadolževanje podjetij in NFI na tujem ter razlike v obrestnih merah

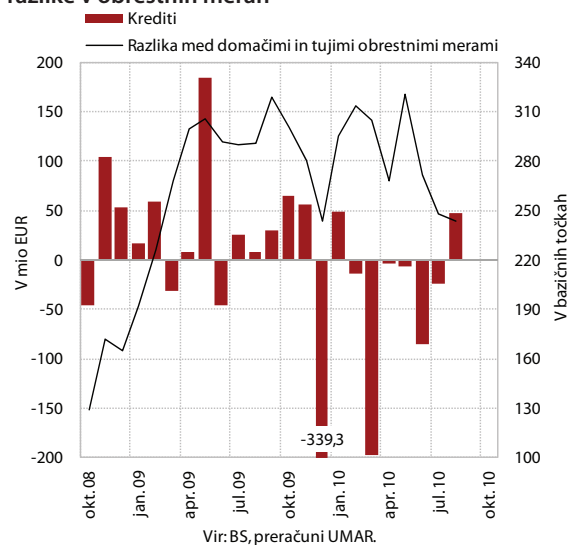

**Financiranje bančnega sektorja v tujini** ostaja precej omejeno. Banke so sicer avgusta beležile neto prilive v višini 2,7 mio EUR, kar je posledica nekoliko večjih prilivov tujih vlog, krediti (kratkoročni in dolgoročni) pa so beležili

Slika 35: Neto zadolževanje bank na tujem

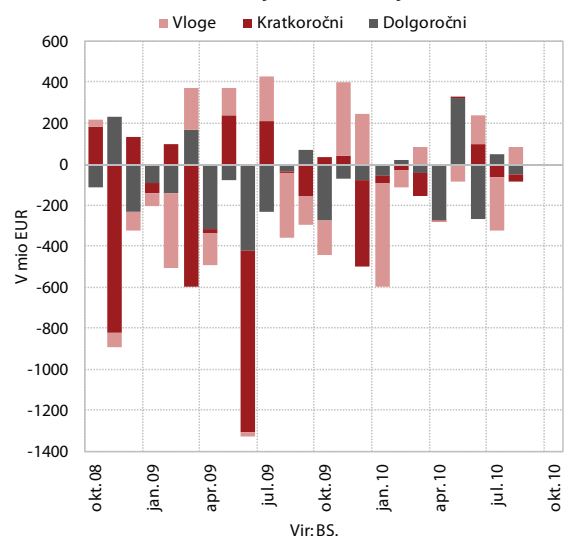

neto odliv v višini 81,6 mio EUR. V osmih mesecih letos so banke tako neto odplačale za 1,1 mrd EUR tujih vlog in kreditov, kar je za skoraj 60 % manj kot v enakem obdobju lani. Upad je posledica manjšega neto odplačevanja kreditov, odplačila tujih vlog pa so se v tem obdobju okrepila za dobrih 70 %.

**Močno oblikovanje dodatnih oslabitev in rezervacij slovenskega bančnega sistema se je nadaljevalo tudi septembra.** Banke so v tem mesecu oblikovale za 73,6 mio EUR dodatnih oslabitev in rezervacij, kar je po juniju (87,3 mio EUR) druga najvišja vrednost letos. V prvih treh četrtletjih letos so banke oblikovale že za slabih 450 mio EUR dodatnih oslabitev in rezervacij, kar je za dobrih 55 % več kot v enakem obdobju lani. Ob vseh neugodnih dejavnikih na slovenskem kreditnem trgu so se v preteklih mesecih pričele ponovno poviševati medbančne obrestne mere, kar bo lahko povzročilo še dodatne pritiske na posojilojemalce in s tem še okrepilo slabšanje kakovosti aktive slovenskega bančnega sistema.

**Slika 36: Oblikovanje dodatnih rezervacij in oslabitev v slovenskem bančnem sistemu**

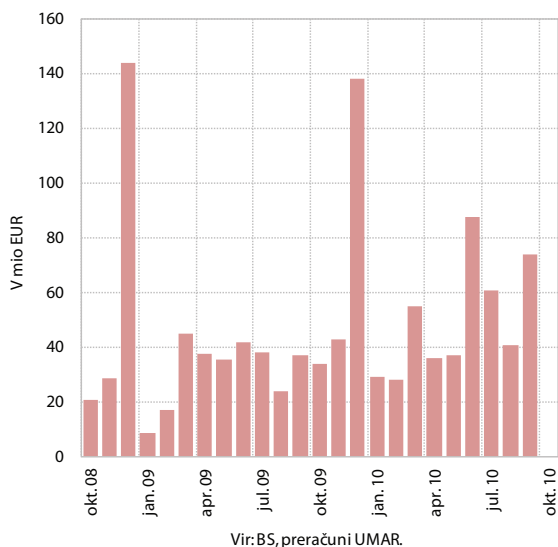

Septembra so **vloge gospodinjstev** (34,0 mio EUR) in tudi **vloge države beležile neto odliv**. Znova so se znižali prilivi dolgoročnih vlog gospodinjstev, ki so s 36,8 mio EUR beležili najnižje neto prilive v zadnjih dvanajstih mesecih. Skupni neto prilivi vlog gospodinjstev so v prvih treh četrtletjih letos znašali 374,6 mio EUR, kar je za 13,4 % manj kot v enakem obdobju lani. Vloge države so septembra beležile neto odlive v višini 186,7 mio EUR, kar je najvišja vrednost v zadnjih petih mesecih, upad pa je skoraj izključno posledica odliva kratkoročnih vezanih vlog. Vloge države so tako v prvih treh četrtletjih letos beležile neto odlive v višini skoraj 600 mio EUR, v enakem obdobju lani pa neto prilive v višini 2,6 mrd EUR.

**Slika 37: Neto prilivi vlog gospodinjstev in države v banke ter medletne spremembe stanj**

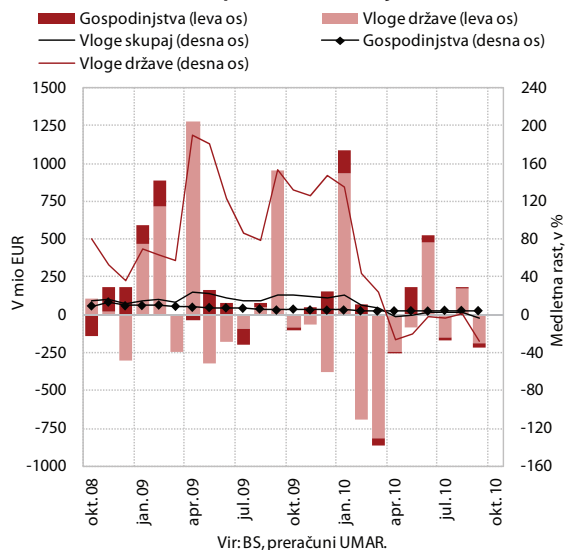

## Javne finance

V prvih devetih mesecih 2010 je bilo iz **davkov in prispevkov za socialno varnost**<sup>17</sup> vplačanih 1,6 % manj prihodkov kot v enakem obdobju lani, vplačila pa so znašala 9,5 mrd EUR. Vplačila so se po avgustovskem povečanju (4,1 %) septembra zopet zmanjšala (-2,7 %). Medletno so bili v devetih mesecih letos višji prihodki od davka na dodano vrednost, od trošarin in od prispevkov za socialno varnost, prihodki od vseh ostalih davkov in prispevkov pa so bili nižji. Prilivi *davka na dodano vrednost* so bili v obdobju devetih mesecev večji za 3,4 %. Zaradi skrajšanja rokov za vračilo davka na dodano vrednost so bili prilivi tega davka v začetku letošnjega leta okrnjeni, izkazana rast pa je tudi posledica učinka zelo nizke osnove, ko so bili v primerljivem obdobju lani zaradi upada gospodarske aktivnosti prilivi tega davka najbolj izrazito zmanjšani. Kumulativna medletna rast *prihodkov od prispevkov za socialno varnost* (0,9 %) se iz meseca v mesec zelo počasi krepi, kar je v pretežni meri posledica nizkih prihodkov v prvih dveh mesecih in večjih prihodkov od marca dalje, ki jih je deloma možno pripisati dvigu minimalne plače. Kumulativna medletna rast *trošarin*<sup>18</sup> v prvih devetih mesecih je bila 1,1-odstotna, s tem se je septembra prekinila serija upadanja kumulativnih medletnih rasti prihodkov od trošarin. Julija so se povečale trošarine za pivo, vmesne pijače in alkohol, za tobak in tobačne izdelke, avgusta pa še trošarine na električno energijo. K rasti prihodkov od trošarin so v devetih mesecih največ prispevale trošarine od tobaka in tobačnih izdelkov (3,4 o. t.), od alkohola (0,5 o. t.), prihodki od trošarin na energente pa so skupno rast prihodkov od trošarin zmanjšali za 2,8 o. t. Najbolj

<sup>17</sup> Obdelava poročila o razporejenih javnofinančnih prihodkih in kritju v obdobju januar–september 2010, Uprava za javne prihodke.

<sup>18</sup> Podatek za trošarine je korigiran za časovno usklajevanje vplačil trošarin.

so v tem obdobju medletno upadli prihodki od *davka od dohodka pravnih oseb* (-42,1 %), ki so bili zmanjšani za vračila davka po obračunu davka glede na rezultate poslovanja za preteklo leto z uveljavljenimi davčnimi olajšavami in nižjo davčno stopnjo. Mesečne akontacije davka so precej nižje od lanskih, saj bodo davčni zavezanci poleg lanskih rezultatov lahko uveljavljali tudi dokazane (slabše) rezultate tekočega poslovanja in še za odstotno točko nižjo zakonsko davčno stopnjo (20,0 %). Prihodki od *dohodnine* so bili medletno nižji za 3,8 %, med njimi so bili prihodki od davka iz zaposlitve malenkost višji (0,6 %), precej pa je upadel prihodek od drugih podvrst dohodnine (-17,7 %), predvsem od davka od dohodka iz dejavnosti in davka od dohodkov od prodaje kapitala. Precej višja kot lani so v devetih mesecih tudi vračila dohodnine po dohodninskih odločbah za lani.

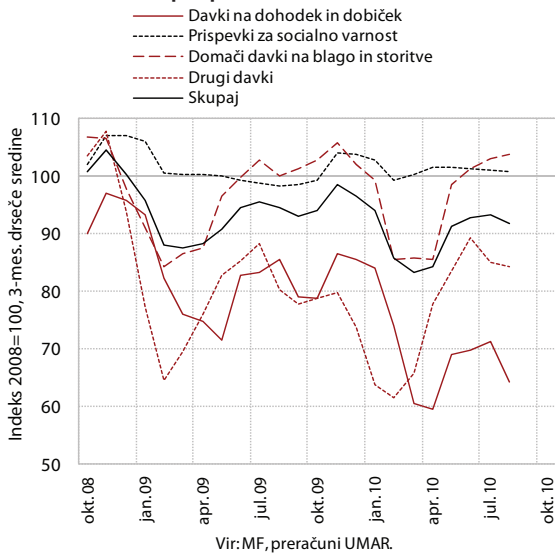
**Slika 38: Davki in prispevki za socialno varnost**

V prvih sedmih mesecih 2010 so po podatkih **konsolidirane bilance**<sup>19</sup> MF javnofinančni prihodki znašali 8,0 mrd EUR, odhodki pa 9,5 mrd EUR. Prihodki so bili medletno nižji za 1,7 % (lani nižji za 7,0 %), medletna rast odhodkov pa je bila 2,9-odstotna (lani 10,5 %). V prvih sedmih mesecih letos znaša primanjkljaj že 1.490 mio EUR. V *ekonomski strukturi odhodkov* so bile v tem obdobju medletno višje vse kategorije odhodkov, razen izdatkov za plače in druge izdatke zaposlenim (-0,3 %) in plačil v proračun EU (-4,6 %), najvišja pa je bila rast plačil obresti (29,1 %). Transferji posameznikom in gospodinjstvom so bili medletno višji za 4,7 % (brez pokojnin za 6,7 %), kjer je zaradi poslabšanih razmer na trgu dela najvišja rast izdatkov za transferje brezposelnim (37,9 %), ki pa se iz meseca v mesec nekoliko umirja. Visoko rast beležijo tudi boleznine (11 %) in transferji za zagotavljanje socialne varnosti (9,3 %). Kumulativna medletna rast sredstev za pokojnine se je proti koncu lanskega leta upočasnila, po

<sup>19</sup> Konsolidirana bilanca (po metodologiji denarnega toka) vključuje prihodke in odhodke državnega proračuna in občinskih proračunov ter prihodke in odhodke pokojninske ter zdravstvene blagajne.

letošnjem februarju pa je stabilna, tako da so bili v sedmih mesecih izdatki za pokojnine medletno višji za 3,6 %. V tem obdobju so se povečali tudi izdatki za subvencije (1,1 %), za blago in storitve (0,9 %) ter za investicije in investicijske transferje (0,7 %).

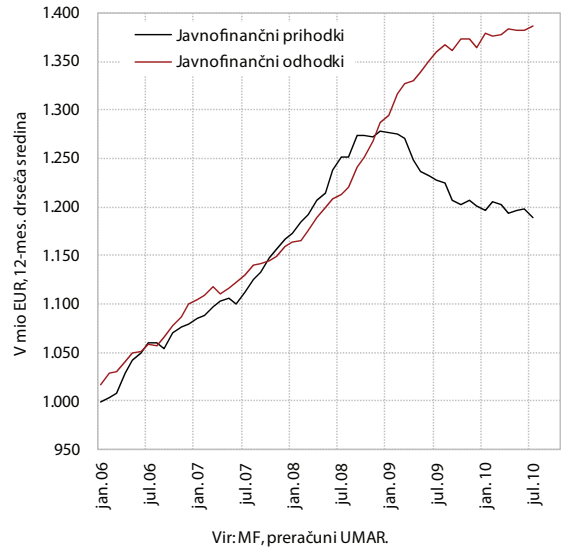
**Slika 39: Konsolidirani javnofinančni prihodki in odhodki**

Primanjkljaj *državnega proračuna* je v prvih sedmih mesecih letos dosegel 1.425 mio EUR. Primanjkljaj v višini 44,9 mio EUR je ob 4,1-odstotni rasti odhodkov v tem obdobju izkazala skupna *bilanca občinskih proračunov, zdravstvena blagajna* pa v višini 24 mio EUR. Transfer iz državnega proračuna v *pokojninsko blagajno* je znašal v sedmih mesecih 910 mio EUR oz. za 9,4 % več kot leto prej, s čimer je bila bilanca približno izravnana.

**Slika 40: Načrtovana in počrpana sredstva iz proračuna EU**

Tabela 11: Konsolidirani javnofinančni prihodki in odhodki

	2009			2010		
	v mio EUR	v % BDP	rast v %	I-VII 10 v mio EUR	VII 10/ VII 09	I-VII 10/ I-VII 09
<b>Prihodki (konsolidirani) - skupaj</b>	14.404,0	41,3	-6,1	7.970,2	-7,9	-1,7
-Davčni prihodki	12.955,3	37,1	-7,0	7.200,0	-14,0	-2,9
-Davki na dohodek in dobiček	2.805,1	8,0	-18,5	1.343,9	-60,9	-16,9
-Prispevki za socialno varnost	5.161,3	14,8	1,3	3.010,8	1,9	0,7
-Domači davki na blago in storitve	4.660,1	13,4	-3,0	2.667,5	-0,2	1,1
-Prejeta sredstva iz EU	596,5	1,7	63,3	287,2	76,2	1,3
<b>Odhodki (konsolidirani) - skupaj</b>	<b>16.365,4</b>	<b>46,9</b>	<b>6,0</b>	<b>9.460,5</b>	<b>4,3</b>	<b>2,9</b>
-Plače in drugi izdatki zaposlenim	3.912,3	11,2	9,3	2.288,9	-1,8	-0,3
-Izdatki za blago in storitve	2.506,8	7,2	-0,8	1.384,9	-1,8	0,9
-Transferi posameznikom in gospodinjstvom	6.024,1	17,3	7,3	3.709,2	3,4	4,7
-Investicijski odhodki	1.293,3	3,7	3,3	513,3	23,6	2,7
-Investicijski transferi	495,2	1,4	8,1	162,9	12,8	-5,0
-Plačila sredstev v proračun EU	439,3	1,3	2,7	249,2	84,2	-4,6

Vir: MF, Bilten javnih financ.

Septembra je bilo **iz proračuna EU** v državni proračun prejetih 55,4 mio EUR, kar je 46 % več kot avgusta, neto pozitivni položaj proračuna pa je znašal 20,6 mio EUR. Največji del prejetih povračil so septembra predstavljala sredstva, namenjena izvajanju kohezijske politike (31,7 mio EUR), kar je največje črpanje sredstev iz tega naslova v prvih devetih mesecih letos. Črpanje sredstev iz strukturnih skladov se je znižalo s 25 mio EUR avgusta na 17,6 mio EUR, sredstev za izvajanje skupne kmetijske in ribiške politike pa z 10 mio EUR avgusta na 5,4 mio EUR. V prvih devetih mesecih je Slovenija iz EU proračuna prejela 381,6 mio EUR, kar predstavlja 36,8 % po rebalansu za

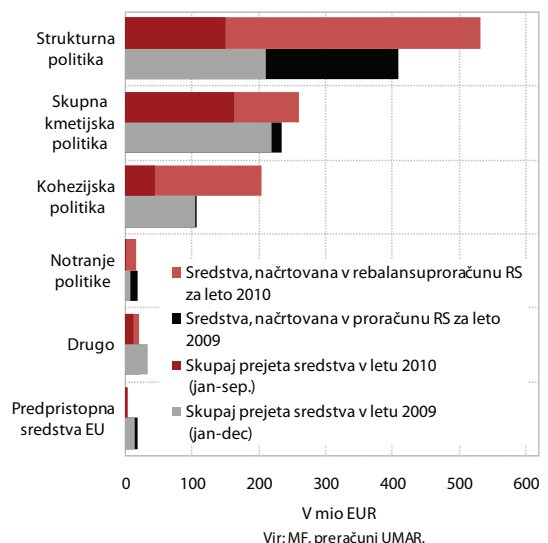
leto 2010 načrtovanih sredstev. Največ sredstev glede na načrtovane je bilo prejetih za izvajanje skupne kmetijske in ribiške politike (63,4 %), sledi strukturna politika (28,5 %), najmanj pa iz naslova kohezijske politike (22,7 %), kjer pa je prejetje sredstev običajno najvišje v zadnjih štirih mesecih leta. V enakem obdobju smo v EU proračun vplačali 315,6 mio EUR (avgusta 34,8 mio EUR), kar predstavlja 76,4 % vseh sredstev, ki jih bo Slovenija letos predvidoma vplačala. Neto položaj državnega proračuna RS do proračuna EU je bil tako v prvih devetih mesecih letos pozitiven v višini slabih 66 mio EUR.



**izbrane teme**





## Skrajšanje delovnega časa kot ukrep v času gospodarske krize v državah članicah EU

V času gospodarske krize je bilo javno financiranje podpor skrajšanja delovnega časa v različnih oblikah uporabljeno v številnih državah članicah EU. Osnovni namen shem skrajšanega delovnega časa je preprečevanje masovnega odpuščanja in s tem izgube človeškega kapitala. V nekaterih državah EU imajo podobne sheme že dolgo tradicijo (npr. Nemčija) in so jih v krizi samo nekoliko dopolnili (npr. Francija), v devetih novih članicah EU pa so sheme uvedli kot nov začasen ukrep. Kljub enakemu osnovnemu namenu ukrepa obstajajo med državami velike razlike v načinih njegove izvedbe. Sheme se lahko izvajajo v obliki izplačevanja subvencij delodajalcu ali delojemalcu iz javnih sredstev ali posebnega sklada, ki ga sofinancirajo tudi delodajalci, ali kot delno nadomestilo za primer brezposelnosti. Med državami obstajajo tudi precejšnje razlike v višinah nadomestil plač, saj je v nekaterih državah višina podpore vezana na višino plače posameznika ali minimalno plačo, v drugih pa na višino nadomestila za brezposelnost. Velike razlike med državami najdemo tudi pri možnem trajanju vključenosti v shemo, ki znaša od 4 tednov v Belgiji do 24 mesecev v Avstriji in Nemčiji.

*Sheme so zasnovane kot ukrep, ki ohranja zaposlitev in spodbuja interno fleksibilnost.* Osnovni princip ukrepa v večini držav EU lahko opredelimo kot začasno skrajšanje delovnega časa, z namenom ohranitve delovnega razmerja med delodajalcem in delojemalcem. Skrajšanje delovnega časa lahko znaša od 1 ure tedensko do 100-odstotnega zmanjšanja delovnega časa oz. popolnega zaprtja določenega dela podjetja. Ker je prilagajanje delovnega časa pomemben element interne fleksibilnosti trga dela, sheme skrajšanja delovnega časa spodbujajo interno fleksibilnosti trga dela še posebej v državah z večjim varovanjem delovnih mest oz. bolj togo delovno zakonodajo.

*Dodelitev javne podpore za skrajšanje delovnega časa se običajno v vseh državah pogojuje s prehodnimi ekonomskimi težavami podjetij.* V pregledih ukrepov<sup>20</sup> se ugotavlja, da so najbolj pogosto pogoj za pridobitev podpore za skrajšanje delovnega časa prehodne (ne sezonske) ekonomske težave, s katerimi se soočajo podjetja. V večini držav za pridobitev podpore kot dokaz o ekonomskih težavah podjetja zadostuje dogovor o skrajšanju delovnega časa med delodajalci in sindikati, na Nizozemskem pa morajo podjetja z računovodskimi izkazi dokazati zmanjšanje prihodkov od prodaje za 30 % v dveh zaporednih mesecih. V nekaterih državah je kot pogoj za pridobitev podpore v času vključenosti v shemo prepovedano odpuščanje zaposlenih.<sup>21</sup> Čeprav se ukrepi

skrajševanja delovnega časa v krizi v EU med državami precej razlikujejo, v nadaljevanju na kratko predstavljamo avstrijski in slovenski ukrep, ki sta si podobna po zasnovi in zato tudi primerljiva.

*Avstrija je imela shemo že pred gospodarsko krizo in je v času krize le okrepila njeno privlačnost za delodajalce.* Sistem podpore skrajšanja delovnega časa je v Avstriji v veljavi od leta 1968, vendar do sedaj ni bil uporabljan v večjem obsegu.<sup>22</sup> Pred sedanjo gospodarsko krizo je obstajala možnost, da delodajalci zaposlijo za podporo, ki delno nadomesti izgubo dohodka zaposlenega zaradi krajšega delovnega časa za obdobje 3 mesecev, ki je lahko bilo podaljšano, če je bil vključen večji delež zaposlenih, starejših od 45 let. V letu 2009, ko se je BDP Avstrije zmanjšal za 3,9 %, so kar dvakrat podaljšali možno trajanje prejetja podpore. Z marcem 2009 je bilo trajanje podaljšano s 3 na 6 mesecev (ob podaljšanju na največ 18 mesecev) in uvedena je bila še posebna spodbuda za usposabljanje teh zaposlenih. Junija 2009 pa so podaljšali najdaljše možno trajanje prejetja podpore na največ 24 mesecev (veljavno za obdobje 2010–2012). Pred krizo je bilo možno skrajšati delovni čas do 80 %, v krizi pa se je možno skrajšanje določilo v razponu od 10 do 90 %. O skrajšanju delovnega časa morajo delodajalci in delojemalci skleniti sporazum, povod za skrajšanje pa morajo biti manjša naročila. V Avstriji morajo podjetja ekonomske težave, ki trajajo vsaj 3 mesece, najaviti zavodu za zaposlovanje, preden zaposlijo za subvencijo. Sporazum o skrajšanem delovnem času med delodajalci in delojemalci mora v Avstriji vsebovati: število skrajšanih delovnih ur, obdobje skrajšanja delovnega časa, obdobje zaščitenosti delovnih mest, število vključenih delavcev in višino plač v času dela s skrajšanim delovnim časom. V okviru avstrijskega modela podpore skrajšanju delovnega časa je del dogovora med delodajalci in sindikati tudi t. i. obdobje zaščitenosti delavca pred odpovedjo zaposlitve, ko ponovno dela s polnim delovnim časom (ang. retention period). Višina podpore za skrajšan delovni čas je odvisna od višine nadomestila za primer brezposelnosti in je določena v znesku 1/8 dnevne višine nadomestila za primer brezposelnosti za izgubljeno uro, do katere bi bil upravičen posameznik. Višina je odvisna tudi od plače in družinske situacije. Na primer zaposlenemu brez otrok, ki mesečno zasluži okoli 2.000 EUR, pripada nadomestilo v višini 7,32 EUR za izgubljeno uro. Nadomestilo se poveča (za 15 %) v primeru, da je oseba s skrajšanim delovnim časom vključena tudi v programe usposabljanja. Zavod za zaposlovanje omenjeno podporo izplačuje delodajalcu, ta pa mora delavcu izplačati plačo za opravljene ure in podporo za krajši delovni čas.

*V Sloveniji sta bila v letu 2009 sprejeta dva ukrepa za ohranjanje delovnih mest.* Januarja 2009 je bil sprejet Zakon o delnem subvencioniranju polnega delovnega časa, ki omogoča subvencijo za skrajšanje delovnega

<sup>20</sup> Glej Arpaia, A., in drugi (2010) »Short time working arrangements as response to cyclical fluctuation. European Economy« - Occasional papers 64/June 2010.

<sup>21</sup> V Franciji celo za obdobje, ki je dvakrat daljše od samega trajanja vključenosti v shemo in podpore.

<sup>22</sup> Glej Mahringer, H(2010) »Short term working arrangements in Austria: First experience with an old instrument during economic crisis 2009«. Peer review »Employment measures to tackle the economic down turn: Short time working arrangements/partial activity«.

časa do največ 8 ur in v ta namen podeljuje subvencijo v višini 60–120 EUR mesečno za delavca v shemi (odvisno od števila skrajšanih ur). Konec maja lani pa je bil sprejet še Zakon o delnem povračilu nadomestila plač, ki uvaja delno povračilo izplačanih nadomestil plač zaposlenim na t. i. »začasnem čakanju na delo«. Delodajalec lahko napoti na čakanje največ polovico svojih delavcev, delavcu pa izplačuje nadomestilo plače v višini 85 % njegove povprečne plače v zadnjih treh mesecih. Država povrne delodajalcu 50 % osnove nadomestila, ki pripada delavcu, vendar največ do maksimalnega nadomestila za primer brezposelnosti (805 EUR v letu 2009 oz. 1.003 EUR po uveljavitvi Zakona o minimalni plači v letu 2010). Delavci na čakanju imajo pravico in obveznost, da 20 % časa porabijo za usposabljanje, ki ga mora delavcu zagotoviti delodajalec, država pa stroške usposabljanja sofinancira v višini 500 EUR na delavca. Zakon predvideva predložitev opisa vpliva gospodarske krize na poslovni položaj delodajalca in pripravo programa ohranitve in dviga kakovosti delovnih mest ter delodajalcu nalaga obveznost priprave programov izobraževanja in usposabljanja za delavce na čakanju. Ker je ta zakon v primerjavi z Zakonom o subvencioniranju polnega delovnega časa zaostrial pogoje za dodelitev subvencije in ker se kriza v drugi polovici lanskega leta 2009 ni več poglobljala, je bilo zanimanje za ta ukrep precej manjše.<sup>23</sup>

*Podobnost med slovensko in avstrijsko shemo najdemo predvsem v postopku pridobivanja podpore, pomembna razlika pa je v načinu določanje višine podpore in obveznosti delodajalca do izplačila podpore. V obeh shemah morajo podjetja, ki se soočajo s prehodnimi ekonomskimi težavami zaradi krize, skleniti sporazum o skrajšanju delovnega časa s sindikati, le da je v Sloveniji predpisanih manj elementov, o katerih se morajo dogovoriti (le število skrajšanih delovnih ur). Pri načinu določanja višine podpore pa je v Sloveniji višina subvencije za skrajšan delovni čas določena kot enoten znesek, ki je povezan z višino minimalne plače v obdobju sprejemanja zakona (subvencija za skrajšanje delovnega časa za 8 ur je približno enaka 20 % minimalne plače v letu 2009), v Avstriji pa višina podpore predstavlja 1/8 dnevnega nadomestila za primer brezposelnosti in je odvisna od višine plače in družinskih razmer (število otrok), vključenega v shemo. V Avstriji mora delodajalec zaposlenemu izplačati (najmanj) celotno podporo za krajši delovni čas, ki posamezniku pripada, medtem ko v Sloveniji ni posebnega določila o namembnosti subvencije za krajši delovni čas. V primeru izplačila nadomestila je to plačilo določeno v višini 85 % plače zaposlenega na čakanju, pri čemer država prispeva 50 % plače za to nadomestilo, preostali del je strošek delodajalca.*

*Po naših ocenah je vključenost v sheme krajšega delovnega časa v Sloveniji večja kot v Avstriji. Zaradi precejšnjih razlik med shemami in težav z razpoložljivostjo primerljivih podatkov so mednarodne primerjave obsega vključenih lahko problematične in neustrezne. Kljub temu smo*

skušali na osnovi podatkov o izplačanih subvencijah v Sloveniji in podporah v Avstriji oceniti obseg vključenih v shemo skrajšanega delovnega časa v obeh državah. Povprečno skrajšanje delovnega časa v Avstriji v času krize je bilo 26-odstotno,<sup>24</sup> a je bilo relativno število vključenih v shemo (delež v skupni zaposlenosti) v Avstriji manjše kot v Sloveniji.<sup>25</sup> Večji delež vključenih v Sloveniji lahko povežemo z večjim zmanjšanjem gospodarske aktivnosti, večjim deležem zaposlenih v predelovalnih dejavnostih, z večjo togostjo delovne zakonodaje kot v Avstriji. Za oceno vpliva omenjenih in drugih dejavnikov pa bi bila potrebna posebna analiza.

**Slika 41: Delež vključenih zaposlenih (v skupni zaposlenosti) v sheme skrajšanega delovnega časa v Sloveniji<sup>26</sup> in Avstriji**

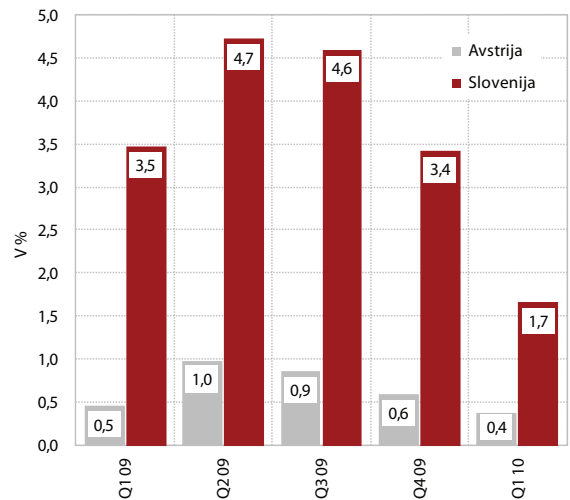

Vir: ZRZS, SURS, BMASK, Austrian statistics, preračuni UMAR.

## Kmetijska proizvodnja v letu 2009

*Čeprav kmetijstvo ni deležno razmeroma visokih pomoči le zaradi pridelave in priraje osnovne hrane, je vendar prav to eden izmed temeljnih namenov spodbujanja te dejavnosti. Skupna kmetijska politika EU in s tem tudi Slovenije ima več različnih ciljev, kot so na primer ohranjanje poseljenosti podeželja in varstvo kmetijskih zemljišč, toda v ospredju ostaja spodbujanje pridelave in priraje ter s tem doseganje čim višje samooskrbe prebivalstva s hrano. V Sloveniji je samooskrba s hrano nizka in se niti ne povečuje, predvsem pa je izrazito neenotna. Razmeroma visoka je z živinorejskimi proizvodi, precej slabša pa z rastlinskimi pridelki. V preteklosti manj prisotno razmišljanje o pomenu primerne samooskrbe pa postaja v času pričakovanih večjih globalnih klimatskih sprememb in naraščanja svetovnega prebivalstva ponovno vse bolj aktualno. Ne*

<sup>24</sup> Mahringer (2010), ibidem.

<sup>25</sup> Primerjava ne upošteva obsega skrajšanja delovnega časa, ker o tem ni razpoložljivih podatkov.

<sup>26</sup> V izračun deleža vključenih je upoštevano število vključenih po obeh shemah ohranjanja delovnih mest.

<sup>23</sup> Za podatke o številu izplačanih subvencij po obeh zakonih glej Ekonomsko ogledalo, september 2010 (okvir 2).

Tabela 12: Spremembe kmetijske proizvodnje v obdobju 2000–2009

	Struktura v 2009*, v %	Rast obsega proizvodnje, v %										
		2000	2001	2002	2003	2004	2005	2006	2007	2008	2009	
Rastlinska pridelava	52,0	0,5	-11,6	29,6	-25,4	46,7	-2,5	-12,6	3,9	-1,8	3,5	
V tem: Žita	5,2	4,7	1,1	21,1	-33,9	42,7	-0,6	-13,7	8,8	8,0	-6,6	
Industrijske rastline	2,4	-25,2	-17,7	28,4	-18,0	17,3	16,0	-1,4	-29,1	-7,0	13,7	
Krmne rastline	16,0	-16,1	-1,6	26,1	-29,3	49,8	11,2	-21,0	12,6	3,0	0,2	
Zelenjadnice in okrasne rastline	7,9	-10,3	-10,4	19,0	-20,5	59,6	2,6	-12,2	-15,5	12,3	9,5	
Krompir	1,8	3,9	-17,7	14,1	-34,6	50,6	-16,1	-20,1	28,0	-20,2	6,2	
Sadje	8,7	26,4	-30,3	32,0	-21,4	35,8	-16,8	1,5	1,2	-10,8	0,1	
Vino	10,1	32,3	-15,8	57,5	-19,0	51,1	-20,1	-9,4	8,9	-11,9	10,9	
Živinoreja	46,0	1,8	2,2	1,0	-0,7	-3,3	-0,6	-2,0	4,3	-1,0	-6,2	
V tem: Živina	28,1	0,9	3,4	-2,1	2,8	-3,9	-1,7	-2,6	3,4	-1,4	-9,3	
Govedo	12,3	4,0	-1,7	-2,5	1,8	-3,3	-2,3	-4,7	4,2	1,2	-11,5	
Prašiči	6,1	-7,6	9,4	1,6	1,9	-2,9	-6,8	4,9	-6,4	-6,6	-20,2	
Perutnina	8,4	2,7	8,2	-9,0	6,3	-6,9	4,1	-9,4	19,6	0,4	2,6	
Živalski proizvodi	17,9	3,4	0,4	6,2	-5,6	-2,4	1,1	-1,1	5,6	-0,3	-1,9	
Mleko	14,1	2,1	0,6	7,7	-3,7	-2,9	1,8	-2,5	3,8	-1,9	-1,7	
Jajca	2,8	-0,1	-4,1	-5,9	-18,6	-9,3	-2,7	5,9	23,8	12,3	-0,4	
Proizvodnja kmetijskih proizvodov skupaj	98,1	1,2	-4,3	13,6	-13,1	19,5	-1,6	-7,5	4,1	-1,4	-1,2	
Kmetijske storitve	1,9	-11,7	-3,5	0,0	0,0	3,4	8,8	0,0	-14,0	4,8	-4,1	
Kmetijska proizvodnja skupaj	100,0	1,0	-4,3	13,4	-12,9	19,2	-1,5	-7,3	3,7	-1,3	-1,2	

Vir: SURS, preračuni UMAR. Opomba: \*struktura vrednosti proizvodnje v osnovnih cenah, ki vključujejo subvencije na proizvode.

le zaradi neodvisnosti od zunanje trgovine, kar bi imelo veliko vlogo predvsem v času motene oskrbe, pač pa tudi krajših transportnih poti, ohranjanja okolja in zagotavljanja višje kakovosti sveže hrane na lokalnem trgu.

Skupni obseg kmetijske proizvodnje v Sloveniji se je v letu 2009 znižal, trend zniževanja pa se kaže tudi v zadnjem petletnem obdobju. Ekonomski računi kmetijstva kažejo, da

Slika 42: Rast obsega kmetijske proizvodnje v Sloveniji, 2000–2009

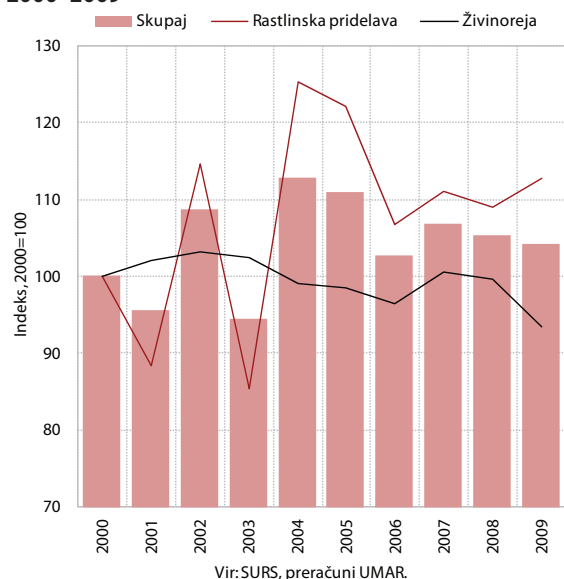

se je obseg po 1,3-odstotnem znižanju v letu 2008 precej podobno znižal tudi v letu 2009 (-1,2 %), v primerjavi z obsegom v vremensko ugodnem letu 2004 pa je bil nižji že za 7,7 %. Medtem ko sta se v letu 2008 znižali rastlinska pridelava in tudi živinorejska prirreja, v letu 2009 ni prišlo do znižanja v obeh sektorjih kmetijstva, saj se je pridelava zvišala za 3,5 %, prirreja pa je padla kar za 6,2 %. S tem je rastlinska pridelava nekoliko presegla raven iz leta 2007, prirreja v živinoreji pa je dosegla najnižjo raven v zadnjih nekaj letih. Delež rastlinske pridelave v skupni kmetijski proizvodnji se je s tako zvišal s 50,7 % na 52,0 %, delež živinoreje pa znižal s 47,6 % na 46,0 %. Znižal se je tudi obseg kmetijskih storitev, a je njihov delež razmeroma skromen.

V rastlinstvu se je obseg pridelave znižal le v sektorju žit, v živinoreji pa je prišlo do precejšnjega padca v prašičereji in govedoreji. Nižji pridelek žit je bil posledica manj zasejanih zemljišč in hkrati nižjega povprečnega pridelka na enoto površine. Deževno vreme v času zorenja je slabo vplivalo na količino in na kakovost zrnja. Pozitiven znak pa je predvsem večji pridelek pridelovalcev zelenjadnic, čeprav ni bil posledica večjih površin, ampak le boljše letine. Slovenska samooskrba z njimi je namreč kljub vse večjemu povpraševanju in s tem tudi višjim cenam izrazito nizka in se celo poslabšuje (v letu 2008 je bila le 36-odstotna). V živinoreji se je nadaljevalo zniževanje prirreje prašičerega mesa, lanski padec pa je bil izjemno velik (-20,2 %). Vzrok je v že dalj časa prisotni krizi v tej dejavnosti, saj so odkupne cene razmeroma nizke, proizvodni stroški pa so naraščali. Ob nižji domači prirreji se je precej povečal uvoz

in hkrati zmanjšal izvoz teh živali. Do zniževanja obsega je prišlo lani tudi v govedoreji, in sicer tako v prireji mesa kot tudi v prireji mleka. Prireja perutninskega mesa se je še naprej povečala, večja je bila tudi prireja drobnice.

Tudi v povprečju EU se je obseg kmetijske proizvodnje lani in v zadnjem petletnem obdobju znižal, vendar manj kot v Sloveniji. Potem ko se je v letu prej kmetijska proizvodnja v povprečju EU-27 zvišala za 3,2 %, se je lani znižala za 0,6 %. Do znižanja je prišlo v obeh sektorjih kmetijstva, a je bilo v rastlinskem manjše (-0,3 %) kot v živinorejskem (-1,0 %). Letina je bila obilnejša predvsem pri oljnicah, sladkorju in sadju, v živinoreji pa se ni povečala pri nobeni vrsti živali. Pri govedoreji se je znižala manj kot v Sloveniji, v prašičereji, kjer je bil v Sloveniji padec precejšen, in v perutninarstvu, kjer je bila v Sloveniji rast, pa se je prireja ohranila na podobni ravni kot v letu 2008. Med posameznimi državami so v rasti kmetijske proizvodnje precejšnje razlike. V Sloveniji je bilo znižanje nekoliko večje kot v povprečju držav članic, vendar manjše kot v Avstriji in Italiji. Proizvodnja na Madžarskem, ki je bila v letu prej izjemno visoka (blizu 28-odstotna rast), se je lani znižala za desetino. Večje znižanje v Sloveniji kot v povprečju držav članic je bilo tudi v zadnjem petletnem obdobju, razlika pa znaša 5,9 o. t. (v EU-27 za 1,8 %, v Sloveniji za 7,7 %). Za Slovenijo je, podobno kot za ostale nove države članice, značilno večje nihanje v kmetijski proizvodnji, saj je njen velik del odvisen od zunanjih dejavnikov. V starejših državah članicah je proizvodnja precej stabilnejša, s tem pa tudi stabilnejši (in višji) dohodek na enoto vloženega dela.

**Slika 43: Rast obsega kmetijske proizvodnje v povprečju EU-27, Sloveniji in sosednjih državah članicah, 2004–2009**

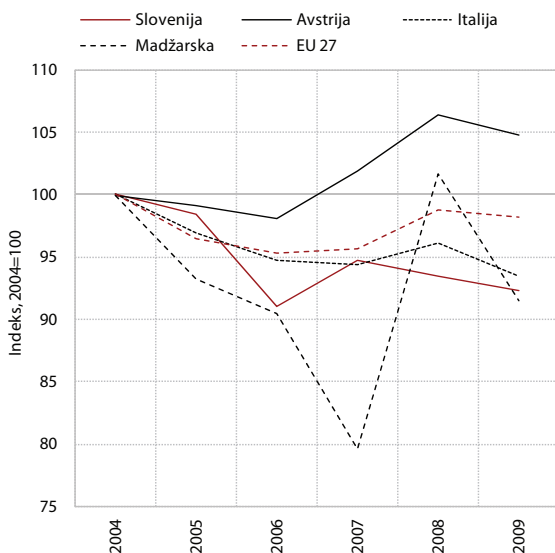

Vir: Eurostat, SURS, preračuni UMAR.

# statistična priloga



Pomembnejši kazalci	2005	2006	2007	2008	2009	2010	2011	2012
						Jesenska napoved 2010		
						napoved	napoved	napoved
Bruto domači proizvod (realne stopnje rasti, v %)	4,5	5,9	6,9	3,7	-8,1	0,9	2,5	3,1
BDP v mio EUR (tekoče cene in tekoči tečaj)	28.750	31.055	34.568	37.305	35.384	35.792	37.227	39.033
BDP na prebivalca, v EUR (tekoče cene in tekoči tečaj)	14.369	15.467	17.123	18.450	17.331	17.575	18.240	19.087
BDP na prebivalca po kupni moči (PPS) <sup>1</sup>	19.700	20.700	22.100	22.800	20.300			
BDP na prebivalca po kupni moči (PPS EU 27 = 100) <sup>1</sup>	87	88	89	91	86			
Bruto nacionalni dohodek (tekoče cene in tekoči fiksni tečaj)	28.506	30.682	33.834	36.289	34.704	35.256	36.552	38.223
Bruto nacionalni razpoložljivi dohodek (tekoče cene in tekoči fiksni tečaj)	28.362	30.467	33.607	35.914	34.448	35.220	36.525	38.183
Stopnja brezposelnosti, registrirana	10,2	9,4	7,7	6,7	9,1	10,7	11,0	10,6
Stopnja brezposelnosti, anketna	6,5	6,0	4,9	4,4	5,9	7,2	7,1	6,9
Produktivnost dela (BDP na zaposlenega)	4,7	4,3	3,8	0,9	-6,4	3,2	2,9	3,0
Inflacija <sup>2</sup> , povprečje leta	2,5	2,5	3,6	5,7	0,9	2,1	2,7	2,2
Inflacija <sup>2</sup> , konec leta	2,3	2,8	5,6	2,1	1,8	2,8	2,2	2,3
<b>MENJAVA S TUJINO – PLAČILNO-BILANČNA STATISTIKA</b>								
Izvoz proizvodov in storitev <sup>3</sup> (realne stopnje rasti, v %)	10,6	12,5	13,7	3,3	-17,7	7,0	5,9	7,0
Izvoz proizvodov	10,3	13,4	13,9	0,6	-18,1	8,7	5,9	7,2
Izvoz storitev	12,0	8,6	13,2	16,2	-16,1	0,6	5,5	6,0
Uvoz proizvodov in storitev <sup>3</sup> (realne stopnje rasti, v %)	6,6	12,2	16,7	3,8	-19,7	5,6	4,5	5,9
Uvoz proizvodov	6,8	12,7	16,2	3,1	-20,9	6,2	4,4	5,8
Uvoz storitev	5,5	8,8	19,7	8,7	-12,3	2,8	5,6	6,6
Saldo tekočega računa plačilne bilance, v mio EUR	-498	-771	-1646	-2489	-526	-330	-386	-427
- delež v primerjavi z BDP, v %	-1,7	-2,5	-4,8	-6,7	-1,5	-0,9	-1,0	-1,1
Bruto zunanji dolg, v mio EUR	20.496	24.067	34.752	38.997	40.008	41.616 <sup>5</sup>	-	-
- delež v primerjavi z BDP, v %	71,3	77,5	100,5	104,5	113,1	-	-	-
Razmerje USD za 1 EUR	1,244	1,254	1,371	1,471	1,393	1,310	1,294	1,294
<b>DOMAČE POVPRASEVANJE – STATISTIKA NACIONALNIH RAČUNOV</b>								
Zasebna potrošnja (realne stopnje rasti, v %)	2,6	2,9	6,7	2,9	-0,8	-0,5	1,0	2,0
- delež v BDP, v % <sup>4</sup>	54,2	52,8	52,7	53,0	55,4	55,6	55,5	55,1
Državna potrošnja (realne stopnje rasti, v %)	3,4	4,0	0,7	6,2	3,0	0,7	-0,8	1,4
- delež v BDP, v % <sup>4</sup>	19,0	18,8	17,3	18,1	20,3	20,4	19,7	19,5
Investicije v osnovna sredstva (realne stopnje rasti, v %)	3,7	10,1	12,8	8,5	-21,6	-3,5	4,0	4,3
- delež v BDP, v % <sup>4</sup>	25,5	26,5	27,7	28,8	23,9	23,0	23,3	23,7
Vir podatkov: SURS, Banka Slovenije, Eurostat (september 2010) ; preračuni in napovedi UMAR (Jesenska napoved, september 2010). Opombe: <sup>1</sup> Merjeno v standardih kupne moči (PPS); <sup>2</sup> Merilo inflacije je indeks cen življenjskih potrebščin; <sup>3</sup> Plačilnobilančna statistika (izvoz F.O.B., uvoz F.O.B.); z izračunom realnih stopenj je izločen vpliv medvalutnih sprememb in cen na tujih trgih; <sup>4</sup> deleži v BDP so preračunani v tekočih cenah in fiksni tečaju 2007 (EUR=239,64); <sup>5</sup> konec avgusta 2010.								

Proizvodnja	2007	2008	2009	2008			2009				2010		2008				
				Q2	Q3	Q4	Q1	Q2	Q3	Q4	Q1	Q2	8	9	10'	11	12
<b>INDUSTRIJSKA PROIZVODNJA</b> , medletna rast v %																	
Industrija B+C+D	7,2	2,5	-17,4	8,4	3,3	-7,7	-18,2	-24,6	-18,4	-7,1	-0,2	11,3	-2,0	9,3	0,5	-11,7	-13,2
B Rudarstvo	5,5	5,5	-2,9	3,5	7,1	-1,2	-6,7	-13,7	6,1	4,8	-8,2	14,1	-19,2	14,4	-1,0	-14,7	18,8
C Predelovalne dejavnosti	8,5	2,6	-18,7	8,7	3,7	-8,4	-20,0	-25,9	-19,5	-7,9	0,3	12,2	-1,2	9,8	0,8	-12,5	-15,4
D Oskrba z elektriko, plinom, paro	-11,1	2,1	-6,6	8,2	-1,1	4,5	-3,1	-8,6	-9,7	-5,5	-2,8	-0,4	-5,5	1,9	1,0	4,7	7,5
<b>GRADBENIŠTVO</b> <sup>2</sup> , medletna rast vrednosti opravljenih gradbenih del v %																	
Gradbeništvo skupaj	18,5	15,7	-21,0	17,0	15,7	4,2	-19,2	-19,0	-24,5	-20,5	-18,9	-16,8	8,5	22,4	15,1	-2,3	-3,6
Stavbe	14,3	11,5	-22,6	7,3	11,5	-2,0	-20,8	-21,8	-27,4	-19,6	-7,4	-12,4	10,7	24,2	12,0	-11,5	-6,9
Gradbeni inženirski objekti	21,9	18,9	-19,9	24,3	18,6	8,9	-17,6	-17,2	-22,6	-21,1	-29,3	-19,6	7,1	21,3	17,0	5,4	-0,6
<b>PROMET</b> , mio tkm, medletna rast v %																	
Tonski km v cestnem prevozu	13,4	18,4	-9,2	23,5	7,7	17,2	-12,7	-7,6	-12,3	-4,7	19,8	10,7	-	-	-	-	-
Tonski km v železniškem prevozu	6,8	-2,3	-24,2	-2,9	2,9	-3,6	-24,1	-26,0	-30,7	-15,9	18,8	33,9	-	-	-	-	-
<b>TRGOVINA</b> , medletna rast v %																	
Skupni realni prihodek*	9,7	10,1	-13,0	13,1	10,5	2,3	-10,1	-15,5	-16,0	-10,0	-1,4	5,1	5,8	12,8	2,8	1,0	3,1
Realni prihodek v trgovini na drobno	6,1	12,2	-10,6	15,5	12,7	7,2	-5,5	-11,3	-13,8	-11,1	-4,7	0,6	10,8	13,8	7,3	7,0	7,1
Realni prihodek v trgovini z motornimi vozili in popravila motornih vozil	19,2	6,2	-21,7	9,6	5,6	-9,9	-24,0	-28,0	-23,6	-8,1	6,3	15,3	-7,4	10,6	-7,4	-12,5	-10,1
Nominalni prihodek v trgovini na debelo in posredništvu pri prodaji	16,1	17,1	-21,4	23,9	20,9	4,8	-16,4	-23,9	-26,7	-18,1	-7,8	3,6	11,2	28,0	11,6	2,1	0,5
<b>TURIZEM</b> , medletna rast v %, <b>nova metodologija</b> - prelom časovne serije podatkov v letu 2009																	
Skupaj, prenočitve	7,0	1,8	-3,4	1,0	1,8	0,6	-3,5	-4,6	-1,8	-5,3	-0,4	-2,4	3,2	-3,2	-2,1	-4,4	8,7
Domači gostje, prenočitve	4,9	5,2	2,8	4,6	4,7	7,2	4,3	1,2	6,7	-4,0	1,3	-3,0	8,9	3,9	6,0	4,4	11,0
Tuji gostje, prenočitve	8,4	-0,5	-8,0	-1,3	0,1	-4,8	-10,6	-8,6	-7,1	-6,4	-2,1	-2,0	-0,2	-6,8	-7,4	-11,9	6,5
Nominalni prihodek v gostinstvu	9,7	6,7	-7,8	8,3	7,0	3,9	-3,9	-8,2	-8,0	-11,0	0,0	1,5	6,2	7,6	8,5	4,1	-0,6
<b>KMETIJSTVO</b>																	
Odkup pridelkov, v mio EUR	492,2	529,9	449,3	125,6	134,1	152,3	105,4	105,9	109,0	129,0	94,6	106,7	42,2	47,4	49,0	45,3	58,1
<b>POSLOVNE TENDENCJE</b> (vrednost kazalnika**)																	
Kazalnik gospodarske klime	13	3	-23	10	7	-16	-31	-28	-18	-14	-12	-9	7	5	-5	-18	-24
Kazalnik zaupanja																	
v predelovalnih dejavnostih	11	-6	-24	2	-3	-27	-35	-27	-19	-13	-7	0	-3	-6	-20	-29	-33
v gradbeništvu	19	2	-50	9	3	-21	-43	-50	-54	-51	-57	-59	2	1	-7	-21	-35
v storitvenih dejavnostih	29	26	-13	35	29	6	-18	-22	-11	-2	0	-4	33	25	18	7	-6
v trgovini na drobno	27	22	-13	28	25	8	-17	-17	-9	-7	-6	11	26	23	26	1	-3
potrošnikov	-11	-20	-30	-17	-16	-29	-39	-32	-23	-25	-25	-22	-19	-12	-18	-34	-35
Vir podatkov: SURS. Opombe: <sup>1</sup> Le za podjetja z dejavnostjo oskrbe z energijo, <sup>2</sup> V raziskovanje so zajeta vsa večja gradbena podjetja, ter še nekatera negradbena podjetja, ki izvajajo gradbeno dejavnost; *Skupaj trgovina na drobno, trgovina z motornimi vozili in vzdrževanje le-teh ter trgovina na drobno z motornimi gorivi, **desezonirani podatki SURS.																	



2009												2010									
1	2	3	4	5	6	7	8	9	10	11	12	1	2	3	4	5	6	7	8	9	10
-17,1	-21,5	-15,9	-29,8	-22,2	-21,6	-20,8	-17,5	-16,8	-19,6	-1,7	4,7	-8,7	-1,2	8,4	9,1	14,4	10,3	6,9	14,0	-	-
-6,9	-3,8	-9,2	-21,7	-10,2	-7,9	4,5	13,3	1,8	-4,3	32,4	-14,8	-7,2	-18,0	0,2	10,7	20,9	10,6	18,5	39,6	-	-
-18,9	-23,8	-17,3	-31,6	-23,6	-22,5	-22,1	-19,4	-17,2	-20,8	-2,6	5,2	-8,7	-0,5	9,2	10,3	15,2	11,2	7,6	15,0	-	-
-5,1	-1,3	-2,7	-9,5	-4,7	-11,3	-9,6	-7,3	-11,9	-5,6	-4,6	-6,3	-7,7	-2,0	1,9	-2,1	3,1	-2,2	-3,6	1,1	-	-
-27,0	-22,7	-9,7	-20,5	-20,8	-15,9	-20,8	-19,5	-32,0	-28,3	-18,3	-9,5	-11,4	-24,2	-19,8	-17,8	-15,5	-17,2	-17,4	-12,2	-	-
-32,7	-17,3	-12,7	-18,0	-23,6	-23,3	-23,3	-26,8	-31,4	-28,2	-20,0	-7,3	-6,6	-10,2	-5,5	-13,7	-7,5	-15,8	-11,2	-15,0	-	-
-20,3	-27,5	-7,3	-22,0	-19,1	-10,7	-19,4	-14,1	-32,3	-28,4	-17,2	-11,3	-15,8	-38,5	-30,8	-20,6	-20,2	-18,0	-20,9	-10,3	-	-
-	-	-	-	-	-	-	-	-	-	-	-	-	-	-	-	-	-	-	-	-	-
-	-	-	-	-	-	-	-	-	-	-	-	-	-	-	-	-	-	-	-	-	-
-6,2	-15,5	-8,6	-16,7	-17,1	-12,6	-14,8	-15,1	-18,2	-13,0	-11,1	-5,9	-4,8	-3,7	4,2	3,3	4,4	7,5	2,6	5,2	-	-
2,3	-13,3	-5,2	-9,3	-14,9	-9,5	-11,5	-13,3	-16,7	-12,9	-13,5	-7,0	-8,4	-5,2	-0,5	-1,3	-0,7	3,8	2,2	1,4	2,4	-
-27,6	-24,5	-20,4	-34,7	-25,7	-23,1	-25,6	-20,6	-24,6	-16,0	-7,2	-1,2	5,2	-0,4	14,1	14,4	15,9	15,5	3,5	15,5	12,6	-
-16,9	-19,2	-13,2	-24,9	-25,3	-21,2	-27,5	-24,8	-27,6	-23,4	-19,0	-11,1	-10,8	-13,0	-0,8	-3,3	4,7	10,7	2,9	7,7	-	-
2,7	-5,7	-7,0	2,4	-11,9	-2,7	-3,4	0,8	-3,9	-2,9	-7,2	-6,5	1,0	-2,1	0,1	-1,7	-3,0	-2,5	-1,7	-3,6	0,0	-
7,7	-1,0	8,9	3,3	-2,8	2,9	8,9	6,8	2,1	1,9	-5,1	-9,2	3,5	-0,1	1,1	2,1	-7,2	-3,3	-9,0	-11,1	-7,0	-
-0,7	-12,2	-19,3	1,7	-17,4	-6,7	-11,7	-3,0	-7,3	-6,5	-9,3	-3,7	-0,9	-5,2	-1,0	-4,6	-0,1	-1,8	4,3	1,6	4,0	-
-1,4	-6,7	-3,7	-6,1	-9,3	-9,2	-7,8	-5,9	-10,3	-11,2	-11,6	-10,3	0,6	-1,5	1,1	-1,4	2,4	3,6	5,7	4,6	-	-
32,9	32,6	39,9	36,3	35,5	34,1	35,9	33,8	39,2	43,4	38,4	47,2	29,7	28,6	36,4	35,5	36,0	35,1	37,4	36,2	-	-
-31	-29	-33	-34	-25	-24	-21	-19	-13	-13	-15	-13	-10	-11	-15	-12	-8	-6	-5	-7	-7	-8
-37	-33	-34	-32	-27	-22	-23	-20	-14	-15	-13	-12	-6	-8	-6	-2	-1	2	6	1	1	3
-39	-40	-49	-53	-46	-53	-49	-59	-55	-56	-47	-49	-56	-55	-61	-62	-57	-59	-60	-56	-51	-51
-14	-16	-24	-26	-21	-21	-14	-13	-7	1	-5	-1	6	3	-9	-6	-3	-2	-2	-4	-5	-8
-14	-16	-20	-16	-18	-18	-16	-6	-6	-7	-8	-6	-8	-6	-5	10	10	14	10	14	12	13
-43	-37	-37	-41	-30	-24	-26	-27	-17	-26	-24	-26	-26	-24	-26	-24	-22	-21	-27	-28	-26	-26

Trg dela	2007	2008	2009	2008			2009				2010		2008			
				Q2	Q3	Q4	Q1	Q2	Q3	Q4	Q1	Q2	8	9	10	11
<b>FORMALNO AKTIVNI (A=B+E)</b>	925,3	942,5	944,5	940,9	942,2	949,2	945,9	945,6	942,6	943,9	935,8	937,8	940,5	944,6	950,7	950,3
<b>FORMALNO DELOVNO AKTIVNI (B=C+D)<sup>1</sup></b>	854,0	879,3	858,2	879,4	881,7	885,1	869,0	861,0	854,3	848,4	836,3	839,2	879,8	885,3	888,1	886,9
V kmetijstvu, gozdarstvu, ribištvu	40,4	39,7	37,9	39,9	39,2	38,9	37,8	38,0	37,9	37,8	31,9	34,6	39,2	39,2	38,9	38,9
V industriji in gradbeništvu	321,9	330,4	306,9	331,2	333,0	330,4	317,4	309,3	304,0	296,8	290,9	289,2	332,5	333,9	333,7	331,5
- v predelovalnih dejavnostih	223,6	222,4	199,8	224,0	222,3	219,1	209,5	201,4	196,7	191,7	190,0	189,4	222,2	222,2	221,3	219,8
- v gradbeništvu	78,4	87,9	86,8	87,1	90,5	91,1	87,8	87,6	86,9	84,8	80,9	79,6	90,2	91,6	92,2	91,5
V storitvah	491,6	509,1	513,4	508,3	509,4	515,9	513,8	513,7	512,4	513,7	513,5	515,3	508,1	512,2	515,5	516,5
- v javni upravi	50,3	51,0	51,5	51,0	51,1	51,0	51,1	51,5	51,7	51,6	51,8	52,3	51,0	51,2	51,1	51,1
- v izobraževanju, zdravstvu in socialnem varstvu	108,8	111,1	113,8	111,0	110,1	112,4	113,2	114,1	113,3	114,7	115,9	116,8	109,4	111,4	112,0	112,5
<b>ZAPOSLENI (C)<sup>1</sup></b>	766,0	789,9	767,4	790,3	792,7	795,3	779,7	770,8	762,9	756,1	750,1	751,0	790,9	796,1	798,5	797,0
V podjetjih in organizacijah	696,1	717,6	699,4	718,0	719,8	722,0	709,9	701,9	695,5	690,5	687,2	688,7	718,2	722,6	724,6	723,4
Pri fizičnih osebah	69,9	72,3	67,9	72,2	73,0	73,2	69,8	68,8	67,4	65,7	62,9	62,3	72,7	73,5	74,0	73,5
<b>SAMOZAPOSLENI IN KMETJE (D)</b>	87,9	89,4	90,8	89,2	88,9	89,8	89,3	90,3	91,4	92,2	86,2	88,2	88,9	89,2	89,6	89,9
<b>REGISTRIRANI BREZPOSELNI (E)</b>	71,3	63,2	86,4	61,4	60,5	64,1	76,9	84,6	88,3	95,6	99,4	98,6	60,7	59,3	62,6	63,4
Ženske	39,1	33,4	42,4	32,8	32,1	33,0	38,4	41,6	43,2	46,4	47,0	46,8	32,3	31,1	32,7	32,6
Mladi (do 26. leta)	11,9	9,1	13,3	8,4	7,7	10,0	12,2	13,1	12,8	15,2	14,7	13,5	7,8	7,3	9,8	9,9
Starejši od 50 let	22,2	21,9	26,2	21,9	21,7	21,6	24,1	25,6	26,9	28,3	29,6	30,3	21,7	21,4	21,4	21,5
Brez strokovne izobrazbe	28,0	25,4	34,1	24,6	24,3	25,8	31,2	33,6	34,8	36,6	38,2	37,1	24,3	24,3	24,9	25,5
Brezposelni več kot 1 leto	36,5	32,3	31,5	32,5	31,9	31,0	31,0	30,4	31,1	33,4	38,1	41,8	31,8	31,6	31,4	30,9
Prejemniki nadomestil in pomoči	16,6	14,4	27,4	13,6	13,9	15,1	22,8	27,4	28,6	30,8	31,6	29,3	13,9	13,7	14,1	14,4
<b>STOPNJA REG. BREZP., (E/A, v %)</b>	7,7	6,7	9,1	6,5	6,4	6,8	8,1	8,9	9,4	10,1	10,6	10,5	6,5	6,3	6,6	6,7
Moški	6,2	5,6	8,3	5,4	5,4	5,8	7,3	8,1	8,5	9,3	10,1	9,9	5,4	5,3	5,6	5,7
Ženske	9,6	8,1	10,2	7,9	7,8	7,9	9,2	10,0	10,4	11,1	11,3	11,3	7,8	7,5	7,9	7,9
<b>TOKOVI AKTIVNEGA PREBIVALSTVA</b>	21,5	13,7	-5,2	4,2	1,9	1,9	-0,8	-0,1	-3,5	-0,8	-5,5	1,7	-0,9	4,1	6,1	-0,5
Novi brezposelni iskalci prve zaposlitve	14,7	12,5	17,0	1,8	1,9	6,5	3,2	2,6	3,0	8,1	2,9	2,4	0,5	0,9	4,6	1,2
Izgubili delo	52,5	53,0	90,5	10,7	12,5	17,4	24,8	22,5	19,9	23,2	19,9	16,6	3,4	4,5	5,2	5,5
Brezposelni dobili delo	49,1	41,7	48,6	9,7	9,9	9,6	9,5	11,8	14,2	13,1	14,2	12,8	3,1	4,5	4,0	3,2
Drugi odlivi iz brezposelnosti (neto)	28,0	26,1	28,5	6,3	5,9	7,4	5,2	6,5	6,9	9,9	6,3	6,9	1,6	2,3	2,5	2,7
Prirast delovnih dovoljenj za tujce	10,0	13,2	-9,6	5,9	4,9	-1,2	-1,5	-1,8	-2,7	-3,6	-1,6	-1,0	2,2	1,1	1,2	-0,1
Upokojitve <sup>2</sup>	20,7	22,6	24,7	4,8	6,3	6,1	5,4	5,3	6,7	7,3	6,8	6,0	2,2	2,6	2,3	2,0
Drugi, ki so dobili delo, neto <sup>2</sup>	40,9	31,5	34,7	6,2	5,9	8,8	6,9	9,5	8,2	10,1	4,8	11,6	-0,2	6,6	4,6	2,7
<b>PROSTA DELOVNA MESTA<sup>3</sup></b>	20,2	20,0	13,4	21,1	21,5	15,9	13,4	13,4	14,0	13,0	12,6	14,8	20,1	24,7	19,7	15,7
Od teh za določen čas, v %	76,5	74,5	78,1	74,0	76,5	74,7	74,9	77,9	80,8	78,6	78,9	81,2	76,8	76,0	74,9	75,6
<b>DELOVNA DOVOLJENJA ZA TUJCE</b>	60,2	81,1	86,6	79,0	86,3	90,5	91,5	90,2	84,9	79,7	77,1	75,7	86,7	88,6	90,3	90,4
Od vseh formalno aktivnih, v %	6,5	8,6	9,2	8,4	9,2	9,5	9,7	9,5	9,0	8,4	8,2	8,1	9,2	9,4	9,5	9,5
<b>NOVE ZAPOSLOTITVE</b>	160,0	162,7	111,4	41,0	42,7	38,1	27,5	27,3	28,2	28,3	23,6	25,1	10,4	19,6	17,8	11,4

Viri podatkov: SURS, ZRSZ, ZPIZ. Opombe: <sup>1</sup>Z januarjem 2005 je SURS prešel na novo metodologijo ugotavljanja formalno delovno aktivnega prebivalstva. Novi vir podatkov za zaposlene in samozaposlene razen kmetov je Statistični register delovno aktivnega prebivalstva (SRDAP), podatki o kmetih pa so napovedani s pomočjo ARIMA modela na osnovi četrletnih podatkov o kmetih iz Ankete o delovni sili. <sup>2</sup>Ocena UMAR na podlagi podatkov ZPIZ in ZRSZ; <sup>3</sup>po ZRSZ.

2008	2009												2010							
	1	2	3	4	5	6	7	8	9	10	11	12	1	2	3	4	5	6	7	8
946,5	946,2	945,9	945,7	946,1	945,3	945,6	944,1	941,6	942,1	945,0	945,5	941,3	935,7	935,8	935,8	938,6	937,3	937,5	934,3	933,0
880,3	872,2	868,7	866,0	863,2	860,8	859,1	855,6	853,5	853,8	850,4	850,0	844,7	836,1	836,0	836,9	839,3	838,9	839,3	835,9	834,0
38,8	37,8	37,8	37,8	38,0	38,0	38,0	37,9	37,9	37,9	37,9	37,8	37,7	31,9	31,9	31,9	34,6	34,6	34,7	34,1	34,0
325,9	320,1	317,4	314,7	311,8	309,1	307,1	305,3	303,9	302,8	298,8	297,6	294,0	291,5	290,6	290,7	289,9	289,2	288,6	287,9	286,5
216,3	211,8	209,6	207,0	203,6	201,2	199,2	197,8	196,5	195,9	192,5	192,1	190,6	190,0	189,9	190,0	189,7	189,4	189,0	188,5	187,7
89,5	88,3	87,7	87,5	87,8	87,5	87,5	87,2	86,9	86,5	86,0	85,2	83,3	81,5	80,7	80,5	80,1	79,5	79,3	79,1	78,6
515,6	514,4	513,6	513,5	513,5	513,7	514,0	512,4	511,7	513,1	513,7	514,6	512,9	512,6	513,5	514,4	514,7	515,1	516,1	514,0	513,4
50,8	51,2	51,0	51,3	51,4	51,5	51,6	51,7	51,7	51,8	51,6	51,7	51,6	51,6	51,8	52,0	52,3	52,3	52,4	52,2	52,1
112,6	112,8	113,2	113,7	114,0	114,2	114,1	113,0	112,6	114,2	114,6	114,9	114,7	115,4	115,9	116,4	116,7	116,8	116,9	115,8	115,6
790,2	783,0	779,5	776,6	773,3	770,5	768,5	764,5	762,1	762,1	758,3	757,7	752,4	749,7	749,8	750,9	750,9	750,8	751,3	748,1	745,7
718,1	712,6	709,7	707,3	704,3	701,7	699,8	696,5	694,6	695,2	691,8	691,8	687,8	686,4	686,9	688,3	688,5	688,6	689,1	686,3	684,4
72,2	70,4	69,7	69,3	69,0	68,8	68,7	68,0	67,5	66,8	66,5	65,9	64,6	63,3	62,8	62,7	62,4	62,2	62,1	61,8	61,3
90,0	89,2	89,3	89,5	90,0	90,3	90,6	91,1	91,4	91,7	92,1	92,3	92,2	86,4	86,3	86,0	88,4	88,0	88,1	87,8	88,3
66,2	73,9	77,2	79,7	82,8	84,5	86,5	88,5	88,1	88,4	94,6	95,4	96,7	99,6	99,8	98,9	99,3	98,4	98,2	98,4	99,0
33,7	37,2	38,5	39,5	40,8	41,5	42,5	43,5	43,2	43,0	46,3	46,5	46,5	47,2	47,0	46,6	47,0	46,7	46,8	47,5	48,1
10,2	11,7	12,3	12,7	13,2	13,1	13,0	13,0	13,0	12,2	15,5	15,1	14,8	15,0	14,7	14,3	14,1	13,4	13,0	12,6	12,5
21,9	23,6	24,1	24,5	25,1	25,7	26,1	26,6	26,8	27,1	27,8	28,3	28,7	29,5	29,7	29,7	30,1	30,3	30,5	30,9	31,1
27,0	30,1	31,4	32,2	33,0	33,5	34,2	34,7	34,7	35,0	36,1	36,4	37,2	38,3	38,4	37,9	37,6	37,1	36,7	36,4	36,6
30,8	31,2	31,0	30,7	30,4	30,3	30,5	30,7	31,0	31,7	32,5	33,3	34,4	36,9	37,9	39,4	40,6	41,8	42,9	43,2	44,1
16,8	20,9	22,8	24,5	25,9	27,6	28,7	28,9	28,5	28,3	30,8	30,3	31,2	32,2	31,7	30,9	29,9	29,2	28,9	29,0	29,4
7,0	7,8	8,2	8,4	8,8	8,9	9,1	9,4	9,4	9,4	10,0	10,1	10,3	10,6	10,7	10,6	10,6	10,5	10,5	10,5	10,6
6,1	6,9	7,3	7,6	7,9	8,1	8,3	8,5	8,5	8,6	9,1	9,3	9,6	10,0	10,1	10,0	10,0	9,9	9,8	9,8	9,8
8,1	9,0	9,3	9,5	9,8	10,0	10,2	10,5	10,4	10,4	11,1	11,2	11,2	11,4	11,3	11,2	11,3	11,2	11,3	11,5	11,6
-3,8	-0,3	-0,2	-0,2	0,3	-0,7	0,3	-1,5	-2,5	0,6	2,9	0,4	-4,1	-5,7	0,2	0,0	2,8	-1,3	0,2	-3,2	-1,3
0,8	1,2	1,0	1,1	1,1	0,8	0,8	0,8	0,7	1,5	5,9	1,3	0,9	1,0	0,8	1,0	0,9	0,7	0,8	0,7	0,8
6,6	10,4	6,9	7,5	8,2	7,4	7,0	7,3	5,5	7,2	8,5	7,9	6,8	8,6	5,4	5,8	5,7	5,5	5,4	6,1	5,7
2,4	3,2	2,7	3,6	3,7	4,3	3,9	4,0	4,6	5,5	4,4	4,8	3,9	5,0	4,0	5,1	3,9	4,7	4,2	4,8	4,0
2,2	0,7	1,9	2,5	2,4	2,2	1,9	2,1	1,9	2,8	3,8	3,6	2,5	1,7	2,0	2,6	2,4	2,4	2,1	1,8	1,8
-2,4	-0,1	0,2	-1,7	-0,5	-1,2	-0,1	-1,0	-1,5	-0,2	-1,9	-1,3	-0,4	-0,7	-0,5	-0,4	-0,3	-0,6	-0,1	-0,6	0,1
1,8	2,3	1,6	1,5	1,9	1,7	1,7	1,4	2,4	2,9	2,9	2,3	2,1	2,5	2,2	2,0	2,2	2,1	1,7	1,7	2,1
1,4	1,2	1,7	4,0	3,7	3,1	2,7	1,7	2,1	4,4	5,1	5,7	-0,7	-2,2	3,6	3,4	6,2	2,6	2,8	-0,3	1,2
12,3	13,7	12,2	14,2	12,0	13,9	14,5	14,7	12,3	14,9	15,7	11,7	11,6	12,7	11,7	13,5	14,5	13,7	16,1	15,2	14,9
73,1	72,0	75,0	77,5	77,2	77,8	78,7	80,0	82,0	80,7	78,2	80,1	77,7	77,2	79,9	79,7	82,2	81,8	79,8	81,1	83,0
90,7	90,7	91,2	92,6	92,1	90,6	87,8	86,6	84,7	83,4	81,1	79,6	78,4	77,6	77,2	76,5	76,3	75,6	75,3	74,7	74,9
9,6	9,6	9,6	9,8	9,7	9,6	9,3	9,2	9,0	8,9	8,6	8,4	8,3	8,3	8,2	8,2	8,1	8,1	8,0	8,0	8,0
8,9	10,2	8,1	9,3	10,0	8,8	8,5	8,7	6,8	12,6	11,9	8,9	7,6	8,9	7,0	7,7	8,9	7,8	8,4	8,2	6,6

Plače in indikatorji konkurenčnosti	2007	2008	2009	2008			2009				2010		2008				
				Q2	Q3	Q4	Q1	Q2	Q3	Q4	Q1	Q2	5	6	7	8	9
<b>BRUTO PLAČA NA ZAPOSLENEGA</b> , nominalno, medletna rast v %																	
Skupaj	5,9	8,3	3,4	8,6	9,9	7,1	5,5	4,6	2,3	1,7	3,7	4,3	7,6	8,8	8,7	9,8	11,2
A Kmetijstvo in lov, gozdarstvo, ribištvo	8,3	9,1	-0,2	9,3	10,8	6,7	1,2	1,6	-0,5	-2,9	3,3	5,2	9,7	7,9	13,5	6,3	12,9
B Rudarstvo	6,4	13,4	0,9	13,8	16,0	14,8	5,6	2,4	1,6	-4,9	3,4	4,7	17,0	12,5	17,3	10,0	20,7
C Predelovalne dejavnosti	7,0	7,5	0,8	9,7	9,3	3,4	0,0	-0,5	0,4	3,7	10,1	10,0	8,4	9,6	11,0	6,4	10,8
D Oskrba z električno energijo, plinom in paro	6,2	9,5	3,8	10,1	9,8	8,8	7,9	7,8	5,1	-3,2	4,7	2,4	9,6	7,8	15,3	8,3	6,2
E Oskrba z vodo, ravnanje z odpadki, saniranje okolja	7,1	7,8	2,0	9,1	9,0	5,2	4,2	3,2	1,2	0,1	2,7	3,0	6,8	9,8	10,5	5,5	11,3
F Gradbeništvo	6,6	7,5	1,0	9,6	9,1	4,3	1,2	1,0	1,6	0,9	2,9	5,8	7,5	9,5	10,0	6,0	11,3
G Trgovina, vzdrževanje in popravila motornih vozil	7,6	7,7	1,9	9,0	8,8	6,1	4,4	2,3	1,2	0,1	2,6	4,1	8,0	8,9	9,1	7,0	10,2
H Promet in skladiščenje	6,0	8,4	0,7	8,5	10,4	6,6	2,3	2,1	0,5	-1,4	1,1	1,2	7,0	10,2	7,8	13,1	10,2
I Gostinstvo	5,3	8,3	1,6	9,6	10,0	4,9	3,4	1,7	0,6	1,0	2,8	4,2	10,3	8,9	10,3	9,0	10,7
J Informacijske in komunikacijske dejavnosti	5,7	7,3	1,4	7,8	8,7	6,2	3,7	3,1	0,8	-1,6	1,0	2,5	6,1	8,3	7,9	8,1	10,3
K Finančne in zavarovalniške dejavnosti	7,4	6,0	-0,7	8,8	8,2	0,0	2,0	-3,8	0,3	-0,5	1,2	3,2	6,4	8,5	7,1	6,3	11,4
L Poslovanje z nepremičninami	7,0	6,0	1,9	8,6	5,3	3,6	1,6	0,0	1,8	4,5	2,6	5,3	8,3	7,5	4,7	4,6	6,7
M Strokovne, znanstvene in tehnične dejavnosti	7,0	8,4	2,1	8,6	9,1	6,4	4,0	3,3	1,5	0,0	1,6	1,8	7,9	9,2	9,9	7,3	10,3
N Druge raznovrstne poslovne dejavnosti	7,5	9,6	1,8	11,4	10,2	8,0	6,6	2,1	-0,2	-0,6	2,5	4,3	11,2	12,2	11,1	8,3	11,2
O Dejavnost javne uprave in obrambe, dejavnost obvezne socialne varnosti	5,1	12,2	5,9	10,8	13,2	13,7	11,5	9,8	2,5	0,5	-1,9	-1,1	10,0	10,4	7,6	18,8	13,3
P Izobraževanje	3,9	7,0	3,6	5,8	7,7	9,0	6,9	6,1	1,2	0,6	0,2	0,7	5,7	6,1	5,0	10,9	7,3
Q Zdravstvo in socialno varstvo	3,1	12,0	12,0	4,3	16,8	21,0	21,4	22,6	5,5	1,4	-0,4	-1,0	3,8	6,0	4,6	24,5	21,5
R Kulturne, razvedrilne in rekreacijske dejavnosti	3,6	5,3	3,9	5,8	8,3	5,1	7,0	5,7	2,2	0,9	0,7	1,4	6,9	6,6	4,1	11,3	9,4
S Druge dejavnosti	3,3	8,2	1,3	8,6	8,5	8,8	4,1	1,0	0,7	0,0	3,2	4,9	8,8	6,7	9,0	8,0	8,3
<b>INDIKATORJI KONKURENČNOSTI</b> , medletna rast v %																	
Efektivni tečaj <sup>1</sup> nominalno	0,8	0,5	0,4	1,1	0,4	-1,1	-0,3	-0,3	0,3	1,8	-0,3	-1,9	1,1	0,9	0,8	0,6	-0,1
Realni (deflator relativne cene življenjskih potrebščin)	2,3	2,8	0,7	4,2	2,6	-0,1	0,4	0,0	0,2	2,3	-0,3	-1,3	3,9	3,9	3,5	2,6	1,6
Realni (deflator relativne cene ind. proizvodov) <sup>2</sup>	2,2	0,8	2,8	1,0	-0,2	1,1	3,0	3,4	3,7	1,4	-2,4	-3,3	0,9	0,0	-0,2	0,3	-0,6
USD za EUR	1,371	1,471	1,393	1,562	1,504	1,317	1,302	1,362	1,431	1,478	1,384	1,273	1,556	1,555	1,577	1,498	1,437
Viri podatkov: SURS, APP, BS, ECB, OECD Main Economic Indicators, preračuni UMAR. Opombe: <sup>1</sup> Sprememba metodologije: v izračun efektivnega tečaja so po novi metodologiji zajete valute oz. cene 17 trgovinskih partneric (Avstrija, Belgija, Nemčija, Italija, Francija, Nizozemska, Španija, Danska, Združeno kraljestvo, Švedska, Češka, Madžarska, Poljska, Slovaška, ZDA, Švica, Japonska); uteži so deleži posamezne trgovinske partnerice v slovenskem izvozu in uvozu proizvodov predelovalnih dejavnosti (5–8 SMTK) v obdobju 2001–2003; izvoz je dvojno tehtan; rast vrednosti indeksa pomeni rast vrednosti domače valute in obratno. <sup>2</sup> Cene industrijskih proizvodov pri proizvajalcih – predelovalne dejavnosti.																	

2008			2009												2010							
10	11	12	1	2	3	4	5	6	7	8	9	10	11	12	1	2	3	4	5	6	7	8
9,2	3,9	8,6	6,8	4,2	5,3	5,1	4,1	4,7	3,8	0,7	2,4	1,7	1,3	2,1	2,2	3,6	5,2	4,2	4,2	4,4	4,0	5,1
11,3	-0,1	10,2	1,1	-3,3	6,1	2,0	-1,8	4,7	-0,4	-0,3	-0,7	-5,5	-0,9	-2,5	1,1	3,0	5,7	5,6	4,3	5,6	7,1	8,6
39,0	-4,7	16,0	10,1	5,3	1,7	4,3	-5,9	9,4	2,3	6,2	-3,5	-20,3	16,1	-8,7	2,0	3,5	4,7	1,4	14,0	-0,8	0,8	1,8
6,7	-1,4	5,7	0,1	-0,5	0,4	-0,4	-1,3	0,1	0,1	-0,6	1,6	1,9	4,6	4,3	6,7	8,3	15,2	10,7	10,1	9,4	8,1	11,0
25,2	2,2	3,2	9,4	6,1	8,1	7,6	5,5	10,3	5,6	2,9	6,7	-10,4	-8,6	12,1	3,5	6,6	4,3	3,3	0,8	3,0	1,6	6,5
14,0	-1,0	4,8	4,4	3,6	4,6	3,5	1,0	5,2	1,6	1,2	0,9	-3,3	2,1	1,1	0,0	3,0	5,1	3,5	3,6	2,0	1,6	2,9
7,3	-1,0	7,2	1,7	-0,6	2,5	0,5	-0,9	3,4	2,9	0,6	1,4	-1,4	1,1	2,9	1,0	2,9	4,6	7,2	5,8	4,5	2,1	6,5
8,0	3,9	6,6	6,1	3,5	3,6	1,5	2,9	2,4	1,6	1,5	0,6	0,4	-0,8	0,6	0,3	2,4	5,2	4,2	4,0	4,1	4,0	4,5
7,1	7,5	5,2	3,9	2,4	0,6	2,9	2,2	1,1	2,0	-4,8	4,4	-1,0	-3,3	0,5	-1,5	1,8	3,2	1,5	1,6	0,5	1,8	3,4
7,5	2,0	5,4	3,9	3,0	3,2	3,4	0,4	1,3	1,4	0,6	-0,2	-0,3	3,2	0,0	2,2	1,8	4,4	3,7	4,2	4,6	4,0	4,1
7,8	5,5	5,4	6,9	1,8	2,5	3,4	2,5	3,4	2,5	0,0	0,0	0,7	-3,6	-1,6	0,0	1,6	1,5	2,3	3,1	2,1	2,9	4,3
1,2	-6,3	8,1	3,8	0,6	1,7	-4,2	-5,4	-1,6	2,0	0,5	-1,7	6,3	-1,8	-5,1	1,0	1,6	1,1	2,5	-0,6	7,6	5,0	1,2
4,5	1,5	5,0	2,9	1,4	0,6	1,3	-0,6	-0,5	1,9	1,4	2,0	4,2	5,3	4,0	1,8	3,3	2,7	3,7	3,9	8,4	4,1	3,1
9,3	1,8	8,8	3,1	4,3	4,7	4,6	2,2	3,3	2,0	1,1	1,3	0,4	0,6	-0,9	1,0	1,7	2,0	1,8	1,5	2,1	1,7	3,9
8,4	8,6	7,1	9,1	5,1	5,5	3,2	1,6	1,4	0,0	-0,1	-0,4	-1,0	-1,8	1,1	-1,2	4,1	4,7	5,1	4,1	3,9	3,8	5,3
12,9	16,0	12,3	15,2	8,8	10,7	11,0	10,0	8,4	5,3	-0,3	2,6	1,1	-2,0	2,4	-1,1	-1,5	-3,0	-2,1	-0,6	-0,5	0,9	-0,1
8,0	9,4	9,6	9,3	4,2	7,3	6,6	6,0	5,7	2,9	-1,7	2,6	1,8	0,0	-0,1	0,5	0,5	-0,4	0,2	1,0	1,0	0,7	1,2
21,3	20,5	21,4	25,5	18,9	20,0	26,5	22,2	19,3	16,0	0,4	1,7	2,4	0,8	1,0	-1,6	1,2	-0,6	-2,3	-0,2	-0,4	0,7	0,2
10,7	-3,2	9,1	8,2	6,4	6,3	7,2	6,0	4,0	5,8	0,1	1,1	3,2	-0,5	-0,1	0,5	0,6	1,0	2,1	1,3	0,7	0,9	1,1
9,0	6,3	11,3	2,6	5,3	4,3	0,8	1,0	1,2	0,9	0,8	0,3	-0,4	-0,4	0,6	3,4	2,2	4,1	6,1	3,9	4,7	6,0	5,9
-1,3	-1,7	-0,4	-0,4	-0,3	-0,1	-0,6	-0,3	0,1	-0,1	0,2	0,9	2,2	2,3	0,9	0,4	-0,3	-1,1	-1,1	-1,9	-2,7	-2,1	-2,3
0,3	-0,7	0,0	-0,1	0,5	0,8	-0,2	0,1	0,3	-0,4	0,2	0,9	2,1	3,3	1,5	0,5	-0,1	-1,1	-0,4	-1,4	-2,2	-1,6	-1,4
-0,6	0,8	3,2	2,8	2,8	3,5	2,9	3,2	4,0	4,2	3,1	3,8	3,8	1,6	-1,0	-1,9	-2,1	-3,2	-3,8	-2,9	-3,3	-2,9	-2,5
1,332	1,273	1,345	1,324	1,279	1,305	1,319	1,365	1,402	1,409	1,427	1,456	1,482	1,491	1,461	1,427	1,369	1,357	1,341	1,257	1,221	1,277	1,289

Cene	2007	2008	2009	2008		2009				2010			2008				
				Q3	Q4	Q1	Q2	Q3	Q4	Q1	Q2	Q3	7	8	9	10	11
<b>CPI, medletna rast v %</b>	3,6	5,7	0,9	6,1	3,3	1,8	0,7	-0,2	1,1	1,4	2,1	2,1	6,9	6,0	5,5	4,9	3,1
Hrana in brezalkoholne pijače	7,8	10,1	0,6	9,8	4,9	3,2	0,9	-0,7	-1,0	-1,4	0,7	2,6	12,2	10,1	7,2	5,3	5,6
Alkoholne pijače in tobak	6,5	3,2	6,7	0,7	2,1	3,0	7,2	8,5	7,9	7,1	6,5	7,3	-0,2	0,5	1,8	2,1	2,1
Obleka in obutev	2,1	4,4	-0,6	2,1	5,2	1,8	1,2	-2,2	-3,0	-5,0	-1,9	-0,6	0,8	1,7	3,7	6,1	4,6
Stanovanje	2,6	9,7	-0,3	11,5	5,3	1,7	-2,1	-3,5	3,0	8,3	11,3	12,0	13,6	10,4	10,5	9,0	4,8
Stanovanjska oprema	4,5	5,8	4,0	6,5	6,7	6,1	4,5	3,5	1,9	1,3	0,8	1,3	5,9	6,4	7,3	7,0	6,7
Zdravje	1,1	2,9	4,0	4,9	5,8	8,7	5,3	1,4	0,7	-0,6	0,6	4,0	4,5	5,0	5,1	5,2	5,4
Prevoz	0,3	1,9	-3,0	4,1	-2,2	-3,7	-4,5	-4,1	0,6	1,2	-0,1	-1,8	4,9	3,7	3,7	2,6	-3,6
Komunikacije	0,3	0,6	-4,1	0,1	-1,7	-4,3	-4,7	-4,3	-3,2	0,0	1,4	1,3	0,7	0,5	-0,9	-0,9	0,0
Rekreacija in kultura	3,6	4,4	3,0	4,8	3,2	3,0	3,6	2,8	2,5	1,2	0,4	-0,2	5,6	4,9	4,0	2,8	3,2
Izobraževanje	1,9	5,2	3,4	4,8	6,1	5,1	3,0	2,7	2,7	2,0	1,9	1,6	4,6	4,6	5,0	6,0	6,1
Gostinske in nastanitvene storitve	7,3	9,6	4,4	10,4	8,7	6,3	4,9	4,0	2,7	1,9	1,9	-2,9	10,7	10,4	10,0	9,7	8,8
Raznovrstno blago in storitve	3,6	3,9	3,8	3,8	3,4	3,8	3,3	4,4	3,9	2,3	2,0	0,5	4,0	3,7	3,6	3,4	3,2
HICP	3,8	5,5	0,9	6,2	3,1	1,7	0,6	-0,2	1,4	1,7	2,4	2,3	6,9	6,0	5,6	4,8	2,9
Osnovna inflacija - brez (sveže) hrane in energije	2,6	4,6	1,9	4,7	4,0	3,1	2,6	1,2	0,7	0,0	0,4	0,4	5,1	4,7	4,5	4,1	3,9
<b>CENE PROIZVODOV PRI PROIZVAJALCIH, medletna rast v %</b>																	
Skupaj	4,2	3,8	-1,3	5,1	3,2	1,1	-1,5	-3,1	-1,8	-1,0	2,3	3,4	4,9	5,5	4,8	4,2	3,3
Domači trg	5,5	5,6	-0,4	6,2	4,2	1,5	-0,4	-1,5	-1,1	0,2	2,0	2,8	6,3	6,7	5,7	5,0	4,0
Tuji trg	3,0	2,2	-2,2	3,9	2,3	0,8	-2,6	-4,5	-2,5	-2,1	2,6	4,0	3,6	4,3	4,0	3,3	2,7
na evrskem območju	5,1	2,2	-3,5	4,2	1,5	-0,6	-4,5	-6,0	-3,0	-2,4	2,5	4,0	4,1	4,8	3,8	3,1	1,4
izven evrskega območja	-0,5	2,1	0,3	3,4	3,9	3,5	1,1	-1,7	-1,6	-1,6	2,7	3,8	2,5	3,3	4,3	3,9	5,1
Indeks uvoznih cen	4,0	1,3	-3,3	3,8	1,4	-2,1	-4,6	-4,7	-1,8	4,0	8,8	7,8	3,5	3,3	4,7	3,7	1,6
<b>REGULIRANE CENE<sup>1</sup>, medletna rast v %</b>																	
Energetika	0,6	12,4	-12,3	21,1	-1,2	-12,9	-17,7	-17,3	0,4	16,1	18,8	15,9	24,8	20,0	18,4	14,1	-4,3
Naftni derivati	-0,9	11,7	-12,0	21,1	-5,7	-16,3	-18,9	-15,9	6,2	21,9	20,3	13,5	25,5	20,0	17,7	12,2	-9,4
Komunala	-2,3	0,6	3,6	-1,3	1,1	1,7	0,9	0,8	10,8	-	-	-	1,3	-5,7	0,7	0,7	0,8
Promet	0,6	-0,4	0,6	-1,3	-1,3	-1,2	-1,1	2,5	2,5	2,5	2,7	1,1	-1,3	-1,3	-1,3	-1,3	-1,3
Ostale regulirane cene	2,9	1,8	4,9	1,7	2,4	2,4	6,8	5,6	4,9	4,9	0,4	0,1	1,1	1,6	2,4	2,4	2,4
Regulirane cene skupaj	3,1	8,6	-6,9	13,7	-0,2	-7,8	-10,9	-10,9	2,9	14,1	16,1	14,4	16,3	12,2	12,4	9,7	-2,2
Vir podatkov: SURS, izračuni, ocene UMAR. Opomba: * V skladu z metodologijo se optimizacija izračuna osnovne inflacije opravi vsak mesec znova, zato so možne spremembe podatkov za nazaj. <sup>1</sup> sestava skupin se spreminja, podatki med posameznimi leti niso popolnoma primerljivi s predhodno objavljenimi. Trg električne energije je od 1.7. 2007 liberaliziran. Podatki od julija 2007 dalje niso primerljivi. Oblikovanje cen komunalnih storitev od julija 2009 ni več pod nadzorom vlade.																	

2008	2009												2010								
	1	2	3	4	5	6	7	8	9	10	11	12	1	2	3	4	5	6	7	8	9
2,1	1,6	2,1	1,8	1,1	0,7	0,3	-0,6	0,0	-0,1	0,0	1,6	1,8	1,5	1,3	1,4	2,3	2,1	1,9	2,1	2,3	2,0
3,8	3,5	3,1	3,0	2,0	0,6	0,0	-1,3	-0,4	-0,4	-1,2	-0,8	-1,1	-2,4	-1,2	-0,7	-0,1	0,4	1,7	2,8	2,9	2,2
2,0	2,2	2,7	4,0	4,3	8,4	9,0	9,1	8,6	7,7	7,7	8,1	8,0	7,9	7,6	5,9	9,9	5,1	4,5	5,2	8,2	8,5
4,8	2,3	0,6	2,3	0,5	1,9	1,1	-1,3	-1,7	-3,6	-2,7	-2,8	-3,4	-5,9	-5,7	-3,6	-0,9	-2,4	-2,3	-2,1	-1,7	1,9
2,4	0,8	3,0	1,2	0,1	-2,3	-4,0	-4,9	-3,5	-2,2	-1,7	4,5	6,3	7,6	8,4	8,9	10,7	11,6	11,7	12,4	12,3	11,4
6,5	6,5	6,7	5,1	4,7	4,2	4,5	4,0	4,0	2,5	2,1	2,2	1,5	1,8	1,6	0,6	1,0	0,7	0,8	0,5	1,3	2,2
6,7	9,5	9,8	6,9	5,4	5,5	5,1	1,9	1,6	0,7	0,6	1,3	0,3	-0,3	-0,7	-0,7	0,7	0,5	0,5	2,8	4,0	5,2
-5,4	-5,1	-2,5	-3,6	-3,5	-4,7	-5,2	-5,6	-3,5	-3,1	-2,8	1,9	2,9	2,3	0,5	0,9	0,8	0,4	-1,5	-1,2	-2,0	-2,1
-4,3	-3,7	-4,7	-4,6	-5,2	-4,4	-4,4	-4,1	-4,2	-4,6	-3,7	-4,0	-1,9	-0,6	0,2	0,4	1,0	1,5	1,6	-0,3	0,7	3,5
3,6	2,8	2,8	3,4	3,3	3,6	4,1	3,0	2,7	2,7	3,1	2,7	1,7	1,7	1,0	0,8	0,9	0,6	-0,2	-0,6	-0,3	0,3
6,1	6,0	6,3	3,2	3,2	3,0	3,0	3,0	3,0	2,2	2,7	2,6	2,6	2,4	1,8	1,8	1,8	1,9	1,9	1,9	1,9	0,9
7,7	6,5	6,3	6,0	5,1	4,8	4,7	4,4	4,2	3,3	3,1	2,3	2,6	2,0	1,8	2,0	1,9	2,1	1,7	1,3	1,2	-11,2
3,4	3,4	3,7	4,2	3,3	3,1	3,5	4,5	4,4	4,3	4,2	4,1	3,6	3,3	2,3	1,3	1,8	2,1	2,0	0,7	0,4	0,4
1,8	1,4	2,1	1,6	1,1	0,5	0,2	-0,6	0,1	0,0	0,2	1,8	2,1	1,8	1,6	1,8	2,7	2,4	2,1	2,3	2,4	2,1
3,9	3,2	2,8	3,1	2,6	2,6	2,6	1,4	1,3	0,9	0,7	1,0	0,3	0,1	-0,1	0,0	0,6	0,4	0,2	0,2	0,5	0,6
2,2	1,9	1,1	0,3	-0,5	-1,6	-2,4	-3,0	-3,3	-2,8	-2,4	-1,9	-1,2	-1,4	-1,2	-0,2	1,0	2,9	3,0	3,4	3,5	3,2
3,5	2,3	1,2	0,8	0,2	-0,7	-0,7	-1,3	-1,7	-1,6	-1,4	-1,1	-0,7	-0,1	0,1	0,5	0,7	2,6	2,6	2,7	2,9	2,8
1,0	1,5	1,0	-0,1	-1,2	-2,5	-4,0	-4,7	-4,9	-4,0	-3,2	-2,6	-1,7	-2,8	-2,5	-0,9	1,3	3,2	3,3	4,2	4,1	3,6
0,1	0,2	-0,3	-1,7	-3,1	-4,1	-6,2	-6,7	-6,4	-4,8	-3,9	-2,8	-2,3	-3,0	-3,1	-1,0	1,3	3,2	3,1	4,5	4,1	3,4
2,7	4,2	3,5	2,9	2,5	0,5	0,2	-0,6	-2,0	-2,4	-1,9	-2,3	-0,6	-2,4	-1,5	-0,8	1,4	3,2	3,6	3,4	4,1	4,0
-1,0	-2,4	-1,3	-2,7	-3,8	-4,8	-5,2	-4,7	-5,0	-4,5	-3,7	-2,1	0,4	3,3	3,2	5,4	8,3	9,4	8,7	7,6	7,9	7,7
-12,7	-15,0	-8,9	-14,6	-14,5	-18,0	-20,1	-21,5	-16,3	-13,9	-12,6	3,8	13,0	16,9	13,9	17,5	20,1	20,5	15,8	17,4	15,6	14,6
-18,9	-19,5	-11,2	-17,9	-15,6	-19,4	-21,2	-20,9	-14,8	-11,5	-9,4	10,3	21,9	24,4	18,6	22,8	22,7	22,8	15,6	15,2	13,2	12,1
1,6	1,6	1,7	1,9	1,0	0,7	0,8	0,8	0,8	0,8	0,8	16,3	15,4	-	-	-	-	-	-	-	-	-
-1,3	-1,3	-1,3	-1,1	-1,1	-1,1	-1,1	2,5	2,5	2,5	2,5	2,5	2,5	2,5	2,5	2,7	2,7	2,7	2,7	1,1	1,1	1,1
2,4	2,3	2,4	2,4	6,2	7,1	7,1	7,1	4,9	4,9	4,9	4,9	4,9	4,9	4,9	4,9	1,0	0,1	0,1	0,1	0,1	0,1
-7,8	-9,4	-5,0	-9,0	-8,6	-11,2	-12,9	-13,7	-10,2	-8,6	-7,6	6,0	11,8	14,6	12,6	15,2	16,7	17,2	14,4	15,5	14,3	13,5

Plačilna bilanca	2007	2008	2009	2008			2009				2010		2008			
				Q2	Q3	Q4	Q1	Q2	Q3	Q4	Q1	Q2	8	9	10	11
<b>PLAČILNA BILANCA, mio EUR</b>																
Tekoči račun	-1.646	-2.489	-526	-544	-698	-757	-304	64	-235	-51	-121	-37	-198	-132	-255	-156
Blago <sup>1</sup>	-1.666	-2.650	-699	-668	-751	-743	-156	-29	-228	-286	-127	-174	-298	-190	-266	-180
Izvoz	19.798	20.048	16.167	5.349	5.038	4.577	3.934	4.064	3.950	4.219	4.213	4.712	1.339	1.891	1.841	1.532
Uvoz	21.464	22.698	16.866	6.017	5.789	5.320	4.090	4.093	4.178	4.505	4.340	4.886	1.637	2.080	2.107	1.711
Storitve	1.047	1.493	1.114	460	413	304	239	311	296	269	217	313	142	174	141	110
Izvoz	4.145	5.043	4.301	1.299	1.475	1.219	918	1.049	1.272	1.061	911	1.095	486	476	447	378
Uvoz	3.098	3.549	3.187	839	1.062	915	679	738	977	793	695	783	344	302	306	268
Dohodki	-789	-1.030	-782	-277	-357	-231	-230	-200	-241	-112	-157	-134	-55	-97	-90	-74
Prejemki	1.169	1.261	665	315	335	342	131	176	138	220	206	239	116	110	109	107
Izdatki	1.957	2.292	1.447	592	691	573	361	376	378	332	363	373	171	207	199	181
Tekoči transferi	-239	-302	-159	-59	-4	-87	-158	-18	-62	79	-54	-42	13	-20	-40	-12
Prejemki	941	870	957	215	254	238	141	266	176	374	258	215	115	66	61	87
Izdatki	1.180	1.172	1.116	274	257	325	299	283	238	296	312	257	102	86	101	99
Kapitalski in finančni račun	1.920	2.545	220	763	631	703	-25	-57	129	173	101	286	210	6	-117	291
Kapitalski račun	-52	-25	-9	7	-4	-26	-4	41	-4	-42	45	2	1	1	5	41
Finančni račun	1.972	2.571	230	756	635	729	-20	-98	133	214	56	284	209	5	-122	251
Neposredne naložbe	-210	381	-539	-123	82	299	3	-415	-46	-81	-39	77	56	-90	-29	93
Domače v tujini	-1.317	-949	-121	-439	-248	-132	104	-260	35	1	-121	32	-35	-98	-82	-10
Tuje v Sloveniji	1.106	1.329	-419	317	330	431	-100	-155	-81	-82	82	45	91	8	53	103
Naložbe v vrednostne papirje	-2.255	572	4.625	-1.155	166	1.258	874	1.151	2.293	307	1.102	500	-207	239	387	658
Finančni derivativi	-15	46	-2	4	5	6	-23	12	12	-2	-22	-35	2	2	2	2
Ostale naložbe	4.313	1.551	-4.021	1.949	380	-855	-988	-891	-2.112	-29	-1.047	-207	254	-116	-515	-486
Terjatve	-4.741	-427	-273	-185	434	300	746	-161	-1.053	194	277	-591	-63	366	-434	18
Komerčni krediti	-400	-142	417	-170	-9	554	62	166	-37	227	-229	-212	146	-171	-43	131
Posojila	-1.895	-325	-29	-442	158	-91	40	-91	-23	45	-359	503	-377	280	-286	73
Gotovina, vloge	-2.454	35	-587	387	304	-155	638	-239	-1.004	18	867	-876	170	279	-115	-191
Ostale terjatve	7	4	-75	40	-19	-8	7	2	12	-96	-2	-6	-2	-22	9	5
Obveznosti	9.054	1.978	-3.747	2.134	-54	-1.156	-1.735	-730	-1.059	-223	-1.323	385	317	-482	-80	-504
Komerčni krediti	499	-73	-459	309	-25	-536	-301	-105	25	-78	98	269	-117	59	-66	-182
Posojila	3.841	1.869	-2.941	1.472	242	-489	-571	-1.331	-73	-966	-415	-194	228	-98	37	-483
Vloge	4.727	190	-318	346	-272	-137	-858	700	-983	822	-1.079	368	206	-438	-51	159
Ostale obveznosti	-13	-7	-29	7	2	6	-5	6	-28	-2	72	-59	0	-5	0	3
Mednarodne denarne rezerve <sup>2</sup>	140	21	167	80	1	21	114	46	-13	20	62	-50	104	-30	33	-17
Statistična napaka	-273	-56	305	-219	67	54	329	-7	106	-122	19	-249	-11	127	372	-135
<b>IZVOZ IN UVOZ PO NAMENU PORABE PROIZVODOV, v mio EUR</b>																
Izvoz investicijskega blaga	1.936	2.241	1.783	576	598	544	442	461	407	473	404	456	152	243	201	185
Blaga za vmesno porabo	10.436	10.760	8.090	2.893	2.730	2.385	1.977	1.996	2.025	2.093	2.237	2.541	756	998	981	816
Blaga za široko porabo	7.035	6.808	6.144	1.817	1.648	1.590	1.474	1.568	1.482	1.620	1.539	1.681	411	629	638	511
Uvoz investicijskega blaga	3.031	3.441	2.288	928	862	878	583	551	521	633	449	605	226	342	289	279
Blaga za vmesno porabo	12.875	13.735	9.823	3.668	3.543	3.107	2.381	2.335	2.458	2.649	2.682	3.027	1.029	1.222	1.309	1.017
Blaga za široko porabo	5.601	5.870	5.004	1.520	1.475	1.416	1.195	1.262	1.255	1.292	1.264	1.315	404	551	544	441
Vira podatkov: BS, SURS. Opombe: <sup>1</sup> izvoz in uvoz sta prikazana po F.O.B. in vključujeta prilagoditev za uvoz in izvoz blaga po ITRS ter po poročilih prostocarinskih prodajalnih; <sup>2</sup> rezerve BS.																



2008	2009												2010							
	12	1	2	3	4	5	6	7	8	9	10	11	12	1	2	3	4	5	6	7
-346	-75	-137	-92	4	18	42	-84	-136	-15	-55	87	-83	-27	-131	38	-47	-84	94	44	5
-297	-48	-37	-71	-67	-7	45	-50	-161	-17	-50	-79	-158	-17	-87	-23	-71	-121	17	-14	-84
1.204	1.214	1.293	1.427	1.304	1.333	1.427	1.401	1.065	1.484	1.499	1.471	1.248	1.231	1.330	1.651	1.474	1.567	1.671	1.604	1.301
1.501	1.262	1.330	1.498	1.371	1.340	1.382	1.451	1.226	1.501	1.549	1.550	1.406	1.248	1.417	1.674	1.545	1.688	1.653	1.618	1.386
53	92	60	87	103	112	96	59	125	111	114	85	70	74	63	80	90	107	116	84	135
394	307	278	334	344	348	357	436	447	389	367	322	373	293	281	337	348	359	389	470	479
341	215	218	246	241	236	261	376	322	278	253	237	303	219	218	257	257	252	273	386	345
-67	-71	-82	-76	-56	-77	-67	-96	-66	-79	-63	17	-65	-56	-55	-45	-49	-45	-40	-52	-53
126	48	42	41	51	55	69	51	43	44	45	107	69	66	64	77	74	82	83	73	72
193	119	124	118	107	132	137	146	109	123	108	90	134	122	119	122	123	127	123	125	125
-35	-48	-78	-32	24	-11	-31	2	-35	-30	-55	64	70	-28	-52	26	-17	-25	0	26	8
90	35	45	61	116	80	69	80	53	43	60	148	166	63	83	112	54	82	79	115	87
125	83	124	93	92	90	101	77	87	73	116	83	96	91	135	86	72	107	78	90	79
529	188	-96	-117	15	98	-170	104	-66	92	95	-7	85	60	81	-40	146	17	123	17	11
-72	-7	-2	5	-2	-1	45	-3	-2	1	1	25	-67	-7	-2	55	2	-3	3	-8	-4
601	196	-95	-121	18	99	-215	106	-64	91	94	-32	153	67	84	-95	145	20	119	24	15
235	148	-14	-132	-100	-255	-61	-40	27	-34	-17	-89	25	29	-46	-22	1	31	45	56	70
-40	129	-7	-18	-74	-189	3	26	24	-15	-25	36	-10	-8	-77	-36	-23	24	30	6	15
275	20	-6	-114	-26	-66	-64	-65	3	-18	8	-126	36	37	31	15	23	6	15	50	55
213	410	559	-95	1.005	263	-118	864	-216	1.644	-14	-71	392	1.357	-449	194	606	-203	97	86	-35
2	-10	-13	0	4	8	-1	-2	6	8	3	3	-7	-2	-2	-19	-1	-11	-23	-1	0
145	-349	-713	74	-888	20	-24	-663	90	-1.539	115	114	-258	-1.368	573	-252	-493	263	23	-114	-16
717	73	603	70	-152	-730	721	-656	719	-1.116	219	-349	323	157	69	51	-4	-641	53	618	-234
466	149	-26	-62	70	141	-45	-6	85	-117	-68	-31	326	-4	-41	-184	-35	-91	-86	-4	185
122	-185	206	19	48	-62	-77	-58	72	-37	-8	48	5	-54	29	-333	430	17	56	103	-38
151	98	413	127	-269	-808	838	-592	556	-968	292	-367	93	222	75	570	-406	-554	83	521	-449
-22	11	10	-15	-1	-2	5	0	6	6	3	2	-100	-6	5	-1	7	-14	0	-3	68
-572	-422	-1.316	4	-736	751	-745	-7	-629	-423	-104	462	-581	-1.525	504	-303	-489	904	-30	-732	218
-288	-299	-33	30	-48	-32	-25	20	-110	116	88	80	-246	-85	68	115	56	129	84	-37	-171
-43	-125	18	-464	-328	349	-1.353	12	-30	-55	-159	32	-839	-40	-18	-356	-276	328	-245	-35	-33
-244	5	-1.303	441	-361	434	627	-10	-491	-482	-36	358	500	-1.394	448	-133	-206	455	118	-631	415
3	-3	2	-4	2	-1	5	-30	3	-2	2	-8	4	-6	6	72	-63	-8	12	-28	7
5	-4	86	31	-5	62	-11	-53	29	12	8	11	1	51	7	4	32	-60	-23	-3	-4
-184	-113	234	209	-19	-115	128	-20	202	-77	-40	-79	-3	-33	50	3	-100	67	-217	-60	-16
158	128	152	162	171	141	149	147	110	150	167	154	151	117	120	167	143	156	158	157	n.p.
589	644	637	695	646	652	698	722	552	751	782	730	581	658	725	854	805	855	882	875	n.p.
441	429	491	555	478	524	567	517	392	572	540	578	502	447	475	617	517	546	619	559	n.p.
310	172	161	249	190	187	175	170	154	197	218	208	207	121	148	180	211	215	179	177	n.p.
782	758	803	820	762	759	814	861	711	886	913	937	799	794	879	1009	948	1058	1020	1020	n.p.
431	353	389	453	437	416	408	434	381	441	447	433	413	357	390	516	417	448	449	441	n.p.

Denarna gibanja in obrestne mere	2007	2008	2009	2008								2009		
				5	6	7	8	9	10	11	12	1	2	3
<b>IZBRANE TERJATVE DRUGIH MONETARNIH FINANČNIH INSTITUCIJ DO DOMAČIH SEKTORJEV</b> , stanje konec meseca, v mrd SIT; od 1.1.2007 v mio EUR														
BS do centralne države	67	68	160	66	65	66	66	67	69	69	68	69	87	103
Centralna država (S. 1311)	2.367	2.162	3.497	2.162	2.052	2.030	2.069	2.046	2.058	2.176	2.162	2.704	2.867	3.134
Ostali državni sektor (S.1312,1313,1314)	118	212	376	129	133	136	143	178	184	181	212	223	229	233
Gospodinjstva (S.14, 15)	6.818	7.827	8.413	7.318	7.409	7.521	7.603	7.705	7.857	7.785	7.827	7.831	7.852	7.868
Nefinančne družbe (s.11)	18.105	21.149	21.704	19.616	20.064	20.404	20.619	20.872	21.134	21.092	21.149	21.346	21.429	21.469
Nedenarne finančne institucije (S.123, 124, 125)	2.305	2.815	2.680	2.568	2.736	2.726	2.729	2.798	2.815	2.845	2.815	2.815	2.814	2.851
Denarni sektor (S.121, 122)	2.401	3.666	5.302	2.375	2.386	2.403	2.400	2.737	2.965	2.963	3.666	3.887	3.826	3.786
<b>Terjatve do domačih sektorjev SKUPAJ</b>														
V domači valuti	26.555	32.113	34.731	28.871	29.380	29.805	30.108	30.888	31.444	31.594	32.113	32.388	32.663	32.648
V tuji valuti	1.990	2.370	1.895	2.259	2.263	2.228	2.271	2.344	2.512	2.371	2.370	2.372	2.315	2.190
Vrednostni papirji skupaj	3.570	3.346	5.345	3.038	3.137	3.188	3.184	3.104	3.059	3.077	3.346	4.046	4.040	4.504
<b>IZBRANE OBVEZNOSTI DRUGIH MONETARNIH FINANČNIH INSTITUCIJ DO DOMAČIH SEKTORJEV</b> , stanje konec meseca, v mrd SIT; od 1.1.2007 v mio EUR														
Vloge v domači valuti skupaj	20.029	23.129	27.965	20.613	21.144	21.341	21.465	21.992	22.177	22.385	23.129	23.563	24.487	24.334
Čez noč	6.887	6.605	7.200	6.841	7.071	6.744	6.703	6.918	6.666	6.577	6.605	6.415	6.421	6.609
Vežane vloge – kratkoročne	8.913	10.971	9.779	9.292	9.439	9.936	9.929	10.038	10.530	10.659	10.971	11.246	12.053	11.705
Vežane vloge – dolgoročne	2.857	4.157	9.688	3.046	3.170	3.241	3.378	3.519	3.555	3.727	4.157	4.542	4.729	4.827
Kratkoročne vloge na odpoklic	1.372	1.396	1.298	1.434	1.464	1.420	1.455	1.517	1.426	1.422	1.396	1.360	1.284	1.193
Vloge v tuji valuti skupaj	559	490	433	527	488	491	502	493	537	551	490	504	502	491
Čez noč	218	215	238	225	218	220	228	218	244	247	215	242	230	233
Vežane vloge – kratkoročne	248	198	123	224	196	192	190	196	213	227	198	181	195	177
Vežane vloge – dolgoročne	56	41	45	42	42	43	42	43	44	42	41	42	43	42
Kratkoročne vloge na odpoklic	37	36	27	36	32	36	42	36	36	35	36	39	34	39
<b>OBRESTNE MERE MONETARNIH FINANČNIH INSTITUCIJ, v %</b>														
<b>Nove vloge v domači valuti</b>														
<b>Gospodinjstva</b>														
Vloge čez noč	0,36	0,46	0,28	0,46	0,46	0,48	0,48	0,48	0,51	0,52	0,43	0,48	0,40	0,34
Vežane vloge do 1 leta	3,36	4,30	2,51	4,20	4,30	4,40	4,39	4,53	4,65	4,56	4,45	4,08	3,40	2,82
<b>Nova posojila gospodinjstvom v domači valuti</b>														
Stanovanjska posojila, fiksna OM nad 5 do 10 let	4,56	5,80	6,77	6,53	6,63	6,71	6,95	6,99	7,10	7,17	6,88	7,05	6,63	5,75
<b>Nova posojila nefinančnim družbam v domači valuti</b>														
Posojilo nad 1 mio EUR, fiksna OM nad 1 do 5 let	5,76	6,62	6,28	5,47	6,63	6,91	6,53	6,94	6,76	7,24	7,74	6,61	6,35	6,34
<b>OBRESTNE MERE EVROPSKE CENTRALNE BANKE, v %</b>														
Operacije glavnega refinanciranja	3,85	3,85	1,23	4,00	4,00	4,25	4,25	4,25	3,75	3,25	2,50	2,00	2,00	1,50
<b>MEDBANČNE OBRESTNE MERE</b>														
<b>EVRIBOR</b>														
3-mesečni	4,28	4,63	1,22	4,86	4,94	4,96	4,97	5,02	5,11	4,24	3,29	2,46	1,94	1,64
6-mesečni	4,35	4,72	1,43	4,90	5,09	5,15	5,16	5,22	5,18	4,29	3,37	2,54	2,03	1,78
<b>LIBOR za CHF</b>														
3-mesečni	2,55	2,58	0,38	2,78	2,84	2,79	2,75	2,78	3,00	1,97	0,91	0,57	0,51	0,44
6-mesečni	2,65	2,69	0,50	2,89	2,98	2,94	2,89	2,92	3,09	2,16	1,08	0,71	0,65	0,58

Vir: podatkov: BS, EUROSTAT, BBA- British Bankers' Association.

2009									2010								
4	5	6	7	8	9	10	11	12	1	2	3	4	5	6	7	8	9
121	140	142	151	167	166	161	161	160	176	177	140	140	142	141	140	142	140
3.288	3.542	3.472	3.456	3.427	3.610	3.625	3.581	3.497	3.334	3.382	2.884	2.897	3.001	3.125	3.130	3.326	3.422
243	254	251	257	262	281	305	336	376	390	395	390	392	395	401	415	421	417
7.910	7.946	7.951	8.055	8.135	8.231	8.295	8.345	8.413	8.452	8.480	8.601	8.647	8.701	8.897	8.917	9.062	9.106
21.509	21.516	21.517	21.557	21.671	21.704	21.688	21.645	21.704	21.792	21.896	21.950	22.062	21.997	22.015	22.020	21.816	21.862
2.869	2.838	2.835	2.838	2.868	2.846	2.846	2.772	2.680	2.684	2.669	2.620	2.606	2.558	2.537	2.516	2.502	2.503
3.829	4.008	4.365	4.382	4.334	4.723	4.563	4.589	5.302	6.141	5.093	5.057	5.555	5.638	6.115	5.459	5.315	5.396
32.790	33.140	33.353	33.601	33.628	34.045	33.922	33.962	34.731	35.678	34.817	34.893	35.430	35.620	36.524	35.990	35.899	35.750
2.172	2.122	2.059	2.017	2.003	1.969	1.939	1.919	1.895	1.904	1.894	1.887	1.859	1.852	1.392	1.355	1.367	1.694
4.686	4.843	4.979	4.925	5.067	5.380	5.460	5.386	5.345	5.211	5.204	4.723	4.871	4.819	5.174	5.112	5.175	5.263
25.649	26.020	26.576	26.206	25.956	26.950	26.860	26.930	27.965	28.953	28.198	27.716	27.949	28.085	27.948	27.077	27.357	26.817
6.610	6.876	7.163	6.862	7.011	7.079	6.940	7.028	7.200	7.949	7.139	7.396	7.351	7.732	7.834	7.868	8.027	8.029
12.951	13.053	12.015	10.560	10.067	10.720	10.487	10.283	9.779	9.722	9.479	8.582	8.347	8.029	8.400	8.593	8.634	8.096
4.876	4.868	6.182	7.600	7.712	7.952	8.190	8.315	9.688	9.928	10.260	10.431	10.894	11.005	11.539	10.460	10.529	10.532
1.212	1.223	1.216	1.184	1.166	1.199	1.243	1.304	1.298	1.354	1.320	1.307	1.357	1.319	175	156	167	160
489	495	492	480	462	462	457	454	433	426	439	436	450	495	708	465	495	465
231	251	249	239	240	244	242	261	238	240	241	250	270	299	512	283	310	280
180	166	170	166	150	144	141	122	123	117	120	110	103	104	130	122	121	125
42	41	39	39	38	43	42	43	45	48	52	54	54	57	64	58	61	57
36	37	34	36	34	31	32	28	27	21	26	22	23	35	2	2	3	3
0,28	0,25	0,23	0,23	0,23	0,23	0,23	0,23	0,23	0,22	0,22	0,22	0,22	0,21	0,19	0,19	-	-
2,44	2,28	2,40	2,35	2,27	2,14	2,04	1,97	2,00	1,91	1,75	1,69	1,66	1,72	1,74	1,87	-	-
6,75	6,37	6,59	6,74	6,57	6,64	6,74	5,00	6,28	6,11	6,08	5,33	5,80	5,38	5,42	5,12	-	-
6,05	6,10	6,19	6,36	6,20	6,66	6,47	5,94	6,06	6,15	6,31	5,64	5,98	6,03	6,19	5,40	-	-
1,25	1,00	1,00	1,00	1,00	1,00	1,00	1,00	1,00	1,00	1,00	1,00	1,00	1,00	1,00	1,00	1,00	1,00
1,42	1,28	1,23	0,98	0,86	0,77	0,74	0,72	0,71	0,68	0,66	0,64	0,64	0,69	0,73	0,85	0,90	0,88
1,61	1,48	1,44	1,21	1,12	1,04	1,02	0,99	1,00	0,98	0,97	0,95	0,96	0,98	1,01	1,10	1,15	1,14
0,40	0,40	0,40	0,37	0,34	0,30	0,27	0,25	0,25	0,25	0,25	0,25	0,24	0,19	0,10	0,13	0,16	-
0,54	0,54	0,52	0,49	0,45	0,41	0,39	0,36	0,35	0,34	0,33	0,33	0,33	0,28	0,20	0,22	0,23	-

Javne finance	2007	2008	2009	2008			2009				2010		2008			
				Q2	Q3	Q4	Q1	Q2	Q3	Q4	Q1	Q2	7	8	9	10
KONSOLIDIRANA BILANCA JAVNEGA FINANCIRANJA PO METODOLIGIJI GFS – IMF																
<b>JAVNOFINANČNI PRIHODKI, mio EUR</b>																
PRIHODKI SKUPAJ	14.006,1	15.339,2	14.408,0	4.005,7	3.857,5	4.106,6	3.283,0	3.542,8	3.558,8	4.023,5	3.310,2	3.476,9	1.342,2	1.226,0	1.289,3	1.310,0
Tekoči prihodki	13.467,2	14.792,3	13.639,5	3.881,0	3.733,8	3.903,4	3.204,0	3.322,8	3.470,3	3.642,3	3.157,8	3.367,7	1.306,1	1.164,7	1.263,0	1.295,2
Davčni prihodki	12.757,9	13.937,4	12.955,4	3.702,0	3.472,0	3.653,3	3.058,9	3.164,5	3.279,0	3.453,0	2.983,4	3.189,2	1.253,4	1.066,2	1.152,4	1.234,1
Davki na dohodek in dobiček	2.917,7	3.442,2	2.805,1	1.106,5	806,5	834,7	707,3	617,5	735,5	744,8	635,5	594,4	297,9	256,5	252,1	261,1
Prispevki za socialno varnost	4.598,0	5.095,0	5.161,3	1.254,2	1.272,9	1.364,8	1.285,3	1.280,9	1.260,6	1.334,5	1.274,4	1.303,8	425,8	414,8	432,3	435,0
Davki na plačilno listo in delovno silo	418,1	258,0	28,5	62,2	63,5	72,9	7,4	7,2	6,2	7,7	6,3	7,2	21,3	20,4	21,8	22,1
Davki na premoženje	206,4	214,9	207,0	62,6	69,6	55,2	20,6	51,5	74,6	60,2	24,1	58,9	23,0	26,5	20,0	16,3
Domači davki na blago in storitve	4.498,6	4.805,3	4.660,2	1.181,7	1.227,8	1.296,4	1.015,4	1.177,5	1.184,2	1.283,1	1.023,9	1.199,2	475,3	336,2	416,3	490,6
Davki na medn. trgov. in transakcije	117,1	120,1	90,5	33,7	31,0	29,8	22,5	29,2	17,2	21,7	18,7	24,7	9,8	11,5	9,7	10,2
Drugi davki	2,1	1,8	2,9	1,0	0,7	-0,6	0,5	0,7	0,7	1,0	0,5	1,0	0,3	0,2	0,2	-1,2
Nedavčni prihodki	709,2	854,9	684,1	179,0	261,8	250,1	145,1	158,4	191,3	189,3	174,4	178,5	52,7	98,5	110,6	61,1
Kapitalski prihodki	136,6	117,3	106,5	26,9	28,8	33,6	14,1	29,7	19,3	43,5	9,8	17,8	12,9	6,8	9,0	6,1
Prejete donacije	11,9	10,4	11,1	2,1	3,1	3,1	2,9	1,7	1,9	4,7	2,9	2,2	1,6	0,3	1,2	0,6
Transferni prihodki	42,5	53,9	54,3	0,9	0,6	51,3	0,2	1,5	1,1	51,5	0,5	2,3	0,1	0,5	0,0	0,4
Prejeta sredstva iz EU	348,0	365,4	596,5	94,8	91,3	115,3	61,8	186,9	66,2	281,5	139,2	86,9	21,5	53,7	16,1	7,7
<b>JAVNOFINANČNI ODHODKI, mio EUR</b>																
ODHODKI SKUPAJ	13.915,5	15.441,7	16.368,2	3.792,9	3.628,8	4.631,4	3.877,1	4.064,6	3.767,1	4.659,5	4.035,2	4.121,8	1.139,6	1.179,6	1.309,7	1.259,5
Tekoči odhodki	5.950,9	6.557,5	6.797,3	1.581,7	1.513,7	1.886,2	1.768,8	1.682,7	1.578,1	1.771,3	1.795,6	1.756,5	507,2	486,1	520,4	535,2
Plače in drugi izdatki zaposlenim	3.276,9	3.578,9	3.912,3	906,8	892,5	959,8	965,0	1.005,6	955,4	985,9	956,6	1.012,9	292,5	292,5	307,6	292,9
Izdatki za blago in storitve	2.212,2	2.527,5	2.506,8	589,3	586,1	829,0	547,1	618,0	603,9	741,4	557,0	623,7	204,0	185,7	196,5	207,5
Plačila obresti	357,0	335,2	335,9	69,8	12,9	31,5	246,7	48,4	12,0	29,0	272,6	110,0	4,9	2,2	5,7	22,7
Sredstva, izločena v rezerve	104,8	116,0	42,3	15,8	22,2	65,9	10,0	10,9	6,8	14,9	9,4	9,9	5,9	5,7	10,6	12,0
Tekoči transferi	6.143,9	6.742,2	7.340,3	1.856,8	1.567,3	1.828,2	1.748,2	1.936,1	1.736,9	1.918,2	1.849,0	1.995,1	513,9	535,3	518,1	528,4
Subvencije	423,4	476,5	597,9	243,0	57,7	115,3	165,0	126,9	86,5	219,4	160,7	122,8	16,6	19,4	21,7	27,7
Transferi posameznikom in gospodinjstvom	5.093,3	5.619,2	6.024,1	1.448,9	1.344,8	1.522,0	1.436,2	1.614,8	1.475,9	1.497,6	1.529,0	1.671,1	442,0	464,4	438,4	448,8
Transferi neprofitnim organizacijam in ustanovam, drugi tekoči domači transferi	595,3	598,3	679,5	151,2	153,2	175,2	140,0	178,5	164,5	195,1	150,6	188,6	54,0	48,4	50,7	51,4
Tekoči transferi v tujino	32,0	48,2	38,9	13,6	11,6	15,7	7,0	15,9	9,9	6,1	8,7	12,6	1,3	3,0	7,3	0,5
Investicijski odhodki	1.130,5	1.255,5	1.293,3	215,9	350,0	540,6	175,3	237,2	297,5	584,1	192,8	212,4	77,7	98,2	174,1	94,5
Investicijski transferi	334,3	458,6	495,2	62,3	130,8	234,9	35,9	112,9	86,0	259,9	47,2	90,0	21,8	38,0	70,9	53,0
Plačila sredstev v proračun EU	355,9	427,9	439,3	76,2	67,0	141,5	148,9	95,6	68,7	126,1	150,6	67,8	18,9	21,9	26,2	48,4
<b>JAVNOFINANČNI PRESEŽEK / PRIMANJKLJAJ</b>	90,6	-102,5	-1.961,4	-	-	-	-	-	-	-	-	-	-	-	-	-

Vir podatkov: Bilten MF. Opomba: v skladu s spremenjeno metodologijo mednarodnega denarnega sklada iz leta 2001 prispevki za socialno varnost, ki jih plačuje država, niso konsolidirani. Podatki pred letom 2007 so preračunani po nepreklicnem tečaju zamenjave 239,64 tolarjev za en evro.



## Seznam kratic

### Kratice uporabljene v besedilu

**AJPES** – Agencija RS za javnopravne evidence in storitve, **BDP** – Bruto domači proizvod, **BMASK** – Bundesministerium für Arbeit, Soziales und Konsumentenschutz, **BS** – Banka Slovenije, **DUNZ** – Direktorat za upravno notranje zadeve, **ECB** – European Central Bank, **EK** – Evropska komisija, **ELES** – Elektro Slovenija, **ESI** – Economic Sentiment Indicator, **HICP** – Harmonized Index of Consumer Prices, **IMF** – International Monetary Fund, **MF** – Ministrstvo za finance, **MNZ** – Ministrstvo za notranje zadeve, **NFI** – Nefinančne institucije, **OECD** – Organization for Economic Cooperation and Development, **PMI** – Purchasing Managers Indice, **RS** – Republika Slovenija, **SKD** – Standardna klasifikacija dejavnosti, **SMTK** – Standardna mednarodna trgovinska klasifikacija, **SURS** – Statistični urad RS, **UJP** – Uprava RS za javna plačila, **UMAR** – Urad RS za makroekonomske analize in razvoj, **ZEW** – Centre for European Economic Research, **ZRSZ** – Zavod RS za zaposlovanje, **WIIW** – Wiener Institut für Internationale Wirtschaftsvergleiche

### Kratice Standardne klasifikacije dejavnosti (SKD 2008)

**A** – Kmetijstvo in lov, gozdarstvo, ribištvo, **B** – Rudarstvo, **C** – Predelovalne dejavnosti, **10** – Prz. živil, **11** – Prz. pijač, **12** – Prz. tobačnih izdelkov, **13** – Prz. tekstilij, **14** – Prz. oblačil, **15** – Prz. usnja, usnjenih in sorodnih izd., **16** – Obd., predel. lesa; izd. iz lesa ipd. rz. poh., **17** – Prz. papirja in izd. iz papirja, **18** – Tisk. in razm. posnetih nosilcev zapisa, **19** – Prz. koksa in naftnih derivatov, **20** – Prz. kemikalij, kemičnih izd., **21** – Prz. farmac. surovin in preparatov, **22** – Prz. izd. iz gume in plastičnih mas, **23** – Prz. nekovinskih mineralnih izd., **24** – Prz. kovin, **25** – Prz. kovinskih izd., rz. strojev in naprav, **26** – Prz. rač., elektronskih, optičnih izd., **27** – Prz. električnih naprav, **28** – Prz. dr. strojev in naprav, **29** – Prz. mot. voz., prikolic in polprikolic, **30** – Prz. dr. vozil in plovil, **31** – Prz. pohištva, **32** – Dr. raznovrstne predelovalne dej., **33** – Popravila in montaža strojev in naprav, **D** – Oskrba z električno energijo, plinom in paro, **E** – Oskrba z vodo; ravnanje z odplakami in odpadki; saniranje okolja, **F** – Gradbeništvo, **G** – Trgovina; vzdrževanje in popravila motornih vozil, **H** – Promet in skladiščenje, **I** – Gostinstvo, **J** – Informacijske in komunikacijske dejavnosti, **K** – Finančne in zavarovalniške dejavnosti, **L** – Poslovanje z nepremičninami, **M** – Strokovne, znanstvene in tehnične dejavnosti, **N** – Druge raznovrstne poslovne dejavnosti, **O** – Dejavnost javne uprave in obrambe; dejavnost obvezne socialne varnosti, **P** – Izobraževanje, **Q** – Zdravstvo in socialno varstvo, **R** – Kulturne, razvedrilne in rekreacijske dejavnosti, **S** – Druge storitvene dejavnosti, **T** – Dejavnost gospodinjstev z zaposlenim hišnim osebjem; proizvodnja za lastno rabo, **U** – Dejavnost eksteritorialnih organizacij in teles

### Kratice držav

**AT**-Avstrija, **BA**-Bosna in Hercegovina, **BE**-Belgija, **BG**-Bolgarija, **BY**-Belorusija, **CH**-Švica, **HR**-Hrvaška, **CZ**-Češka, **CY**-Ciper, **DK**-Danska, **DE**-Nemčija, **ES**-Španija, **EE**-Estonija, **GR**-Grčija, **FR**-Francija, **FI**-Finska, **HU**-Madžarska, **IE**-Irska, **IL**-Izrael, **IT**-Italija, **JP**-Japonska, **LU**-Luksemburg, **LT**-Litva, **LV**-Latvija, **MT**-Malta, **NL**-Nizozemska, **NO**-Norveška, **PL**-Poljska, **PT**-Portugalska, **RO**-Romunija, **RU**-Rusija, **RS**-Srbija, **SE**-Švedska, **SI**-Slovenija, **SK**-Slovaška, **TR**-Turčija, **UA**-Ukrajina, **UK**-Velika Britanija, **USA**-Združene države Amerike.

# ekonomsko ogledalo

oktober 2010, št. 10, let. XVI