

ekonomsko ogledalo

april 2015, št. 4, let. XXI

Ekonomsko ogledalo
ISSN 1318-3818

št. 4 / letnik XXI / 2015

Izdajatelj: UMAR, Ljubljana, Gregorčičeva 27

Odgovarja: mag. Boštjan Vasle, direktor

Glavna urednica: mag. Barbara Ferik

Pri pripravi tekočih gospodarskih gibanj so sodelovali (po abecednem vrstnem redu): Jure Brložnik; Janez Dodič; mag. Marjan Hafner; Matevž Hribernik; Slavica Jurančič; Mojca Koprivnikar Šušteršič; dr. Tanja Kosi Antolič; Janez Kušar; dr. Jože Markič; Helena Mervic; mag. Tina Nenadič; Mitja Perko, mag.; Jure Povšnar; mag. Ana T. Selan; Dragica Šuc, MSc

Izbrano temo je pripravila: Branka Tavčar – Plačilna (ne)sposobnost

Uredniški odbor: mag. Marijana Bednaš, mag. Aleš Delakorda, Lejla Fajič, dr. Alenka Kajzer, mag. Rotija Kmet Zupančič, Janez Kušar, mag. Boštjan Vasle

Priprava podatkov, oblikovanje grafiknov: Bibijana Cirman Naglič, Marjeta Žigman

Oblikovanje: Katja Korinšek, Pristop

Računalniška postavitev: Ema Bertina Kopitar

Tisk: SURS

Naklada: 120 izvodov

Kazalo

Aktualno	3
Tekoča gospodarska gibanja	5
Mednarodno okolje	7
Gospodarska gibanja v Sloveniji	10
Trg dela	14
Cene	15
Plačilna bilanca	19
Finančni trgi	20
Javne finance	22
Okvirji	
Okvir 1: Javnofinančni primanjkljaj in dolg v državah EU v letu 2014	9
Okvir 2: Obseg cestnega in železniškega blagovnega prometa v 4. četrtletju 2014	12
Okvir 3: Tržni deleži blaga v letu 2014	17
Izbrane teme	
Plačilna (ne)sposobnost	27
Statistična priloga	29

Pri pripravi Ekonomskega ogledala so bili upoštevani statistični podatki znani do 8. maja 2015.

S 1. januarjem 2008 je v državah članicah Evropske unije začela veljati nova klasifikacija dejavnosti poslovnih subjektov NACE Rev 2., ki je nadomestila prej veljavno klasifikacijo Nace Rev. 1.1. V Republiki Sloveniji je v veljavo stopila nacionalna različica standardne klasifikacije, imenovana SKD 2008, ki v celoti povzema evropsko klasifikacijo dejavnosti, hkrati pa jo tudi dopolnjuje z nacionalnimi podrazredi. V Ekonomskem ogledalu vse analize temeljijo na SKD 2008, razen ko izrecno navajamo staro klasifikacijo SKD 2002. Več informacij o uvajanju nove klasifikacije je dostopnih na spletni strani SURS http://www.stat.si/skd_nace_2008.asp.

Vsi desezonirani podatki za Slovenijo v publikaciji Ekonomsko ogledalo so preračuni UMAR, če ni drugače navedeno.

Aktualno

Napovedi gospodarskih gibanj mednarodnih institucij za evrsko območje se še povišujejo. V primerjavi z zadnjimi napovedmi sta IMF in EK napovedali nekoliko višjo rast BDP v evrskem območju za letos (1,5 %), glavna dejavnika rasti pa naj bi bila rast izvoza in zasebne potrošnje. Za naslednje leto obe instituciji napovedujeta nadaljevanje rasti (EK 1,9 %, IMF 1,6 %). Tveganja za rast so tokrat bolj uravnotežena – na nižjo rast bi lahko vplivali šoki povezani z aktualnimi geopolitičnimi dogodki, višjo rast pa bi lahko dosegli ob hitrejšem okrevanju svetovne rasti ter večjih učinkih ukrepov EU in ECB od pričakovanih.

Večina kratkoročnih kazalnikov gospodarske aktivnosti v Sloveniji letos kaže na postopno krepitev domače potrošnje, ob trenutnem zastoju ostajajo pozitivni tudi obeti glede izvoza. Obseg proizvodnje v predelovalnih dejavnostih se je februarja nadalje zvišal in dosegel najvišjo raven po koncu leta 2008. Po zmanjšanju konec lanskega leta so se januarja in februarja povišale tudi vrednosti opravljenih gradbenih del in prihodka v trgovini na drobno. Povečal se je tudi prihodek v storitvenih dejavnostih. Kratkoročni kazalniki zasebne in državne potrošnje kažejo na rast zasebne in znižanje državne potrošnje. Po rasti v lanskem letu je realna rast izvoza blaga v prvih dveh mesecih zastala, obeti za prihodnje mesece pa ostajajo pozitivni.

Naraščanje števila delovno aktivnih in zmanjševanje števila registriranih brezposelnih se nadaljuje (desez.). Februarja je bilo 1,8 % več delovno aktivnih kot leto prej. Konec aprila je bilo v evidenci brezposelnih prijavljenih 114.923 oseb oz. 7,0 % manj kot aprila lani. Na zmanjševanje vplivata predvsem okrepljeno zaposlovanje in zmanjšan priliv med brezposelne. Po upočasnitvi rasti v zadnjih mesecih se je povprečna bruto plača na zaposlenega februarja nekoliko znižala (-0,2 % desez.), k temu je največ prispeval padec plač v javnem sektorju, predvsem v javnih družbah.

Cene življenjskih potrebščin so bile tudi aprila medletno nižje. K 0,7-odstotni deflaciji so največ prispevale nižje cene tekočih goriv zaradi nižjih cen nafte. Nižje so ostale tudi cene obleke in obutve ter pohištva. Rast cen hrane ostaja skromna, rast cen storitev pa je bila nižja kot v preteklih mesecih. V evrskem območju so aprila cene na medletni ravni po treh mesecih deflacije ostale nespremenjene. Osnovna inflacija ostaja stabilna in na ravni evrskega območja.

Stroškovna konkurenčnost se je nadalje izboljšala predvsem pod vplivom padca tečaja evra in znižanja stroškov dela na enoto proizvoda, nadaljevala se je tudi rast tržnega deleža Slovenije na svetovnem trgu. Z znižanjem v zadnjih letih se skupno povečanje stroškov dela na enoto proizvoda v obdobju od začetka krize postopno približuje njihovi rasti v EU. V menjalnem sektorju, zlasti v predelovalnih dejavnostih, pa je že nižje, kar kaže na izboljšanje njihove stroškovne konkurenčnosti v primerjavi s povprečjem EU. V takšnih razmerah se je lani rast tržnega deleža Slovenije na svetovnem trgu blaga še okrepila in je bila posledica splošne rasti na naših pomembnejših regionalnih in proizvodnih trgih, še posebej EU.

Podjetja in NFI krčenje kreditiranja pri domačih bankah še naprej v veliki meri nadomeščajo z najemanjem posojil v tujini, kakovost bančnih terjatev pa se počasi izboljšuje. Obseg kreditov pri domačih bankah je bil v primerjavi s koncem lanskega leta nižji za več kot 35 mio EUR. Zmanjševanje obveznosti bank do tujine se tudi letos upočasnjuje. Ob neugodni ročnostni strukturi se nadaljuje rast vlog gospodinjev, povečalo pa se je tudi njihovo kreditiranje. Kakovost bančnih terjatev se še naprej postopoma izboljšuje, oblikovanje dodatnih rezervacij in oslabitev pa se upočasnjuje. Nedonosne terjatve so februarja predstavljale 11,8 % (4,4 mrd EUR) celotne izpostavljenosti bančnega sistema.

Po podatkih konsolidirane bilance je bil primanjkljaj javnih financ (430 mio EUR) v prvih dveh mesecih nižji kot pred letom. Prihodki so bili nižji za 1,8 %, predvsem zaradi nižjih nedavčnih prihodkov, davčni so bili višji za 1,4 %. Padec odhodkov (-3,4 %) je bil večji od padca prihodkov, kar je povezano z zadržanjem izvrševanja določenih izdatkov (npr. za blago in storitve) pred sprejemom rebalansa državnega proračuna in nižjimi izdatki za odpravo plačnih nesorazmerij javnih uslužbencev. Obresti so bile višje kot v enakem obdobju lani.

Izboljševanje plačilne sposobnosti se je po večini razpoložljivih kazalnikov nadaljevalo. Plačilna sposobnost pravnih oseb in samostojnih podjetnikov po številu neplačnikov in višini neplačanih zneskov se je v prvih treh mesecih letos medletno izboljšala. Skrajšali so se tudi roki neplačil, visoke pa ostajajo visoke dolgoročne neplačane obveznosti, ki so bile medletno sicer nekoliko nižje. Manj je bilo začelih stečajnih postopkov nad pravnimi osebami in postopkov prisilne poravnave nad gospodarskimi družbami, več pa začelih stečajev nad samostojnimi podjetniki in osebnih stečajev.

tekoča gospodarska gibanja

Mednarodno okolje

Pomladanske napovedi mednarodnih institucij za svetovno gospodarstvo in evrsko območje kažejo na nadaljevanje rasti letos in v naslednjem letu. Po napovedi IMF naj bi svetovna gospodarska rast letos znašala 3,5 % (lani 3,4 %), v prihodnjem letu pa naj bi se pospešila (3,8 %). Gonilo rasti bodo še naprej, kljub upočasnjevanju rasti na Kitajskem, hitrorastoče azijske države. K rasti bo pomembno prispevala tudi rast v razvitih državah, saj se bo nadaljevalo okrevanje v ZDA in evrskem območju. V primerjavi z zadnjimi napovedmi sta EK in IMF napovedali nekoliko višjo rast BDP v evrskem območju za letos (1,5 %), glavni dejavniki rasti pa naj bi bila, poleg izvoza, pospešitev zasebne potrošnje. Za naslednje leto obe instituciji napovedujeta nadaljevanje rasti (EK 1,9 %, IMF 1,6 %). Tveganja za rast v evrskem območju so tokrat bolj uravnotežena. Na nižjo rast bi lahko vplivali šoki, povezani z aktualnimi geopolitičnimi dogodki, in ponovna zaostritev razmer na finančnih trgih. Negotovost še naprej predstavljajo tudi gibanja cen nafte. Rast BDP pa bi bila lahko višja od napovedane predvsem ob hitrejšem okrevanju svetovne rasti in trgovine ter večjih učinkih ukrepov EU in ECB od pričakovanih.

Slika 1: Napovedi IMF

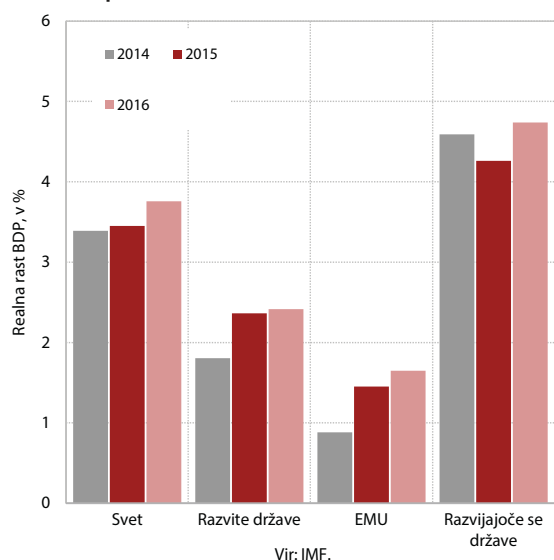

Kratkoročni kazalniki gospodarske aktivnosti in kazalniki razpoložnja v evrskem območju kažejo na nadaljnjo rast aktivnosti v prvem četrtletju. Februarja se je nadaljevala rast obsega proizvodnje predelovalnih dejavnosti in opravljenih gradbenih del, prihodek v trgovini na drobno pa se, po štirih mesecih rasti, ni bistveno spremenil. Še naprej se izboljšujejo tudi kazalniki razpoložnja v evrskem območju (ESI, PMI, ifo). Kazalnik gospodarske klime evrskega območja (ESI) je marca dosegel najvišjo vrednost v zadnjih štirih letih, aprila pa ostal na tej ravni. Zaupanje se je letos izboljšalo predvsem v industriji in med potrošniki, kjer je zaradi boljših pričakovanj glede gospodarskih razmer in brezposelnosti doseglo predkrizne vrednosti.

Slika 2: Kratkoročni kazalniki gospodarske aktivnosti v EMU in kazalnik gospodarske klime ESI

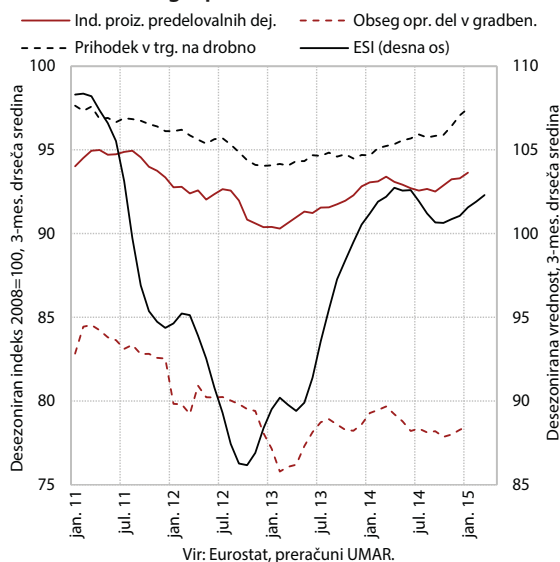

ECB je aprila ohranila obrestne mere nespremenjene, poteka pa izvajanje novih ukrepov za spodbuditev kreditiranja gospodarstva ter stabilizacijo srednjeročnih inflacijskih pričakovanj¹. Po navedbah ECB se ob nemotenem nakupu vrednostnih papirjev že kažejo pozitivni znaki delovanja ukrepov denarne politike. Zadnja anketa ECB o bančnih posojilih² kaže, da je v zadnjih šestih mesecih 28 % vseh anketiranih bank v evrskem območju pridobljeno likvidnost (z dodatnimi nestandardnimi ukrepi denarne politike) s prodajo državnih obveznic centralnim bankam namenilo za kreditiranje podjetij, 17 % je dodatna

Slika 3: Dodatna likvidnost bank po namenu porabe

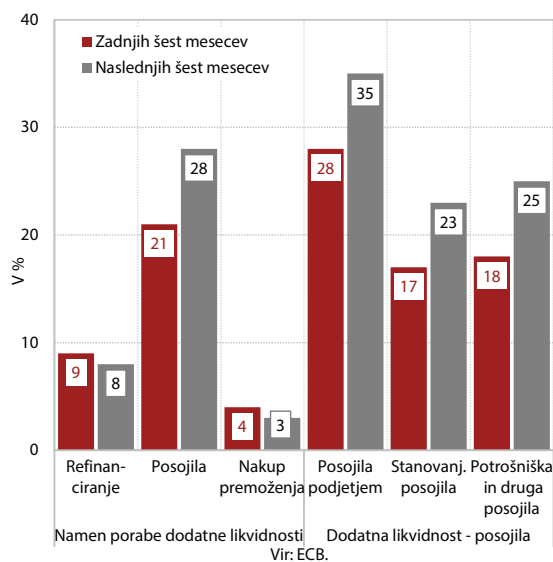

¹ Gre za razširjeni program odkupa obveznic držav evrskega območja in obveznic podjetij v skupni višini 1.140 mrd EUR. Za odkupe državnih obveznic in obveznic podjetij bo ECB od marca 2015 tako mesečno skupno namenjala 60 mrd EUR.

² ECB: The euro area bank lending survey, april 2015.

sredstva namenilo za stanovanjska posojila, 18 % pa za potrošniška in druga posojila. V prihodnje naj bi se ob povečanem povpraševanju po posojilih kreditiranje še okrepilo. Več kot tretjina vprašanih bank naj bi tako dodatno likvidnost namenila kreditiranju podjetij, okoli polovica pa stanovanjskim, potrošniškim in drugim posojilom. Ukrepi ECB se odražajo tudi na gibanju medbančnih obrestnih mer, ki so se v drugi polovici aprila znižale na rekordno nizke ravni, trimesečna medbančna obrestna mera euribor pa je prvič doslej zabeležila negativne vrednosti.

Posojilni pogoji v evrskem območju so se v začetku letošnjega leta nadalje izboljšali, povečalo se je tudi povpraševanje po posojilih. Rezultati ankete ECB kažejo, da so se bančni posojilni pogoji za podjetja v prvem četrtletju letos izboljšali, vendar pa so v primerjavi z dolgoletnim povprečjem še vedno precej strožji. Glavna dejavnika izboljšanja sta bila večja konkurenca med bankami in njihova večja likvidnost. Izboljšanje razmer na finančnih trgih se je odrazilo predvsem v znižanju obrestnih marž na netvegana posojila. Zaradi zmanjšanja negotovosti v bančnem sistemu in večje likvidnosti so se posojilni pogoji izboljšali v večini večjih držav evrskega območja. Še naprej se povečuje tudi povpraševanje podjetij po posojilih, vendar manj kot v predhodnem četrtletju. Za gospodinjstva so se nekoliko zaostriji pogoji za stanovanjska posojila, medtem ko se je povpraševanje po teh posojilih precej povečalo. Po podatkih ECB je bil v prvem četrtletju letos drugo četrtletje zapored neto tok kreditov v evrskem območju pozitiven.

Slika 4: Anketa ECB o posojilnih pogojih v evrskem območju

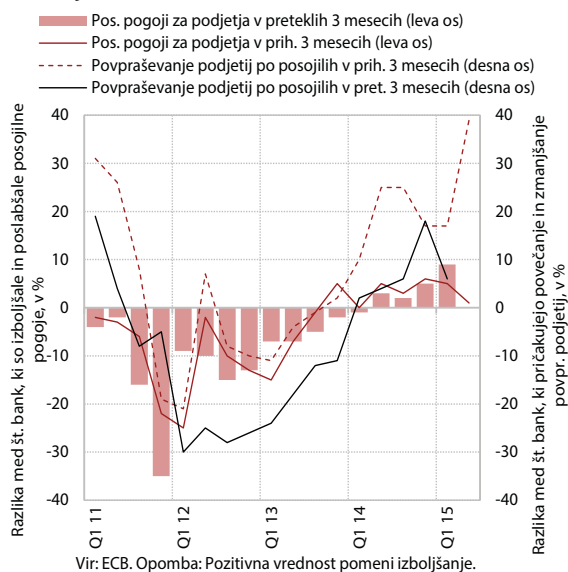

Donosnosti obveznic v večini evrskih držav ostajo nizke. Odločitev ECB o začetku odkupa obveznic držav evrskega območja je marca nadalje znižala donosnosti obveznic večine držav z evrom, vendar pa so se vrednosti aprila

vrnile na raven pred sprejetjem ukrepov. Donosnost do dospelja slovenske evrske obveznice se je tako aprila nekoliko zvišala, v povprečju meseca pa se je gibala okoli 1 %.

Slika 5: Donosnosti 10-letnih državnih obveznic

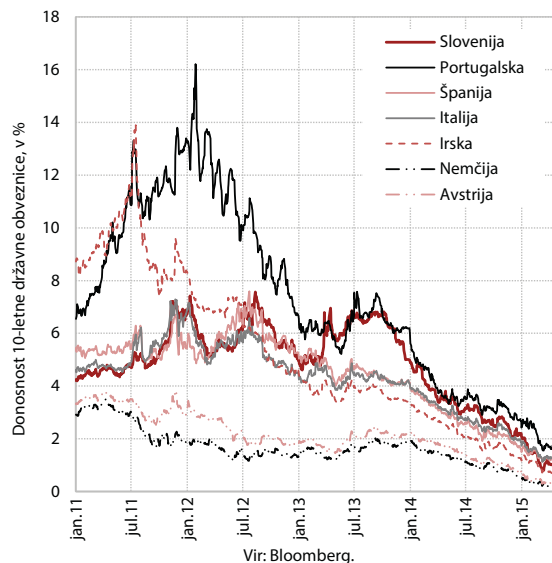

Cene nafte Brent so se aprila ponovno nekoliko zvišale in v povprečju meseca dosegle 60 USD za sod. Gibanje cen nafte so konec lanskega in v začetku letošnjega leta zaznamovala velika nihanja, ko so se cene na mesečni ravni spremenile tudi do 20 %. V zadnjih dveh mesecih so se ta gibanja nekoliko umirila (sprememba med 3 in 6 % mesečno), negotovost glede prihodnjih gibanj cen nafte pa ostaja visoka. Kljub zvišanju je bila aprila dolarska cena nafte še vedno za 45 % nižja kot pred letom. Zaradi nadaljnjega znižanja vrednosti evra glede na ameriški dolar pa se je ponovno zvišala cena nafte, izražena v EUR,

Slika 6: Cene soda nafte Brent in menjalni tečaj USD/EUR

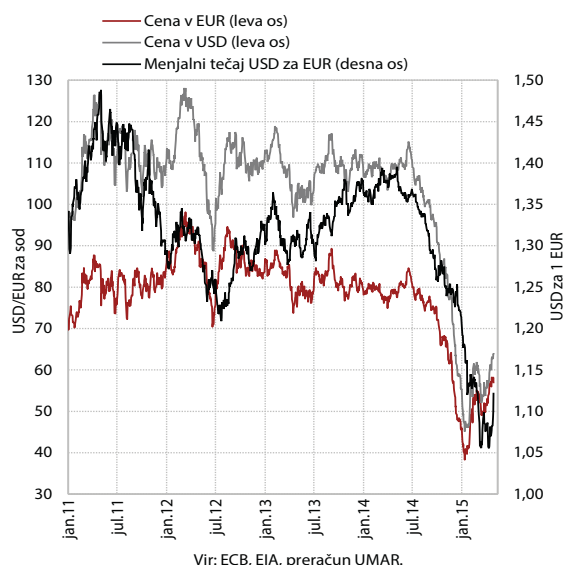

Okvir 1: Javnofinančni primanjkljaj in dolg v državah EU v letu 2014

Zniževanje primanjkljaja sektorja država v članicah EU se je nadaljevalo tudi v letu 2014, vendar se to ni odrazilo v znižanju strukturnega primanjkljaja. Primanjkljaj sektorja država se je v povprečju EU zmanjšal za 0,3 o. t. na 2,9 %, v evrskem območju pa za 0,5 o. t. na 2,4 %. Zmanjšanje je bilo predvsem posledica ciklične komponente in učinkov enkratnih ukrepov, strukturni primanjkljaj pa je po precejšnjem znižanju v letih 2012 in 2013 ostal skoraj nespremenjen. Javnofinančni primanjkljaj se je lani znižal v približno polovici držav EU. Kljub temu, da je bil v povprečju EU primanjkljaj prvič po začetku krize nižji od referenčne vrednosti 3 % BDP, je v letu 2014 primanjkljaj v 12 državah presegal to vrednost in ostaja visoki predvsem na Cipru, v Španiji, na Hrvaškem in v Združenem kraljestvu.

Med 11 članicami EU, ki so v postopku presežnega primanjkljaja, je v letu 2014 eni državi uspelo znižati primanjkljaj pod 3 % BDP. Skrajni rok za zmanjšanje primanjkljaja sta za večino članic leti 2015 in 2016. Pomladanska napoved EK nakazuje, da bi nekatere države lahko imele težave pri izpolnjevanju te zaveze. EK naj bi letos ustavila postopek proti Malti, ki je v letu 2014 uspela ustrezno zmanjšati primanjkljaj. Franciji je bil rok za zmanjšanje primanjkljaja podaljšan še za dve leti (2017).

V letu 2014 se je skupni bruto javni dolg sektorja država v povprečju EU znova povečal. V povprečju EU je znašal 91,9 %, v evrskem območju pa 86,8 % BDP, kar je okoli 1 o. t. več kot leto prej oz. okoli 6 o. t. več kot leta 2011¹. Rast dolga sektorja država se je v večini držav EU nekoliko upočasnila, v sedmih državah pa se je dolg zmanjšal. V 16 državah je dolg v lanskem letu presegal referenčno vrednost 60 %, medtem ko je pred krizo presegal to vrednost v 10 državah.

Slika 7: Primanjkljaj sektorja država in strukturni primanjkljaj v povprečju EU

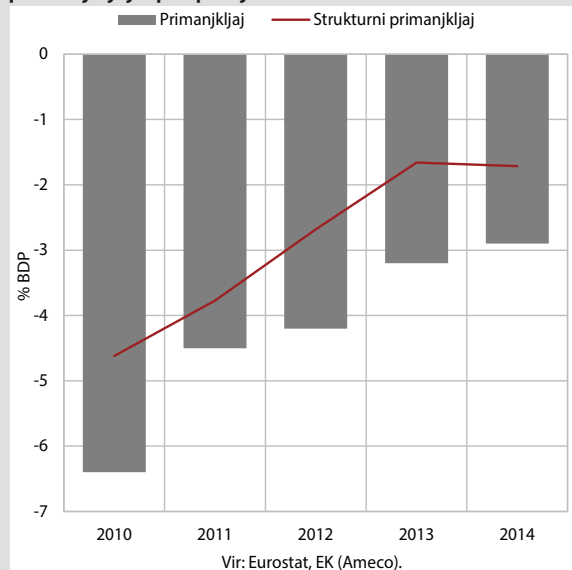

Slika 8: Bruto javni dolg v državah EU

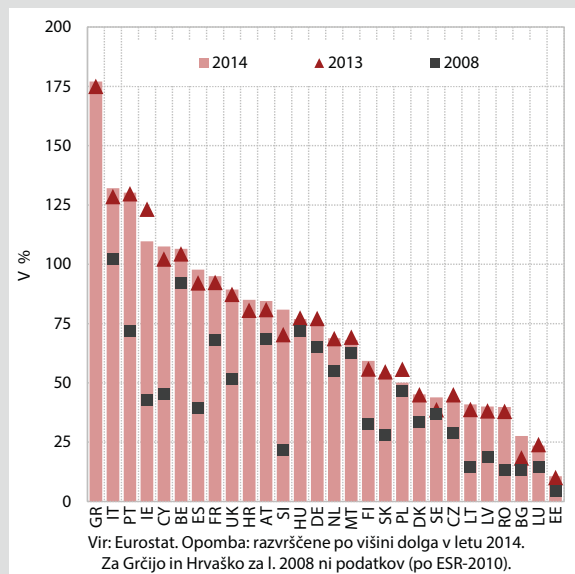

¹ Zaradi prehoda na ESR-2010 so za povprečje EU in EMU podatki za nazaj dostopni le za obdobje 2011–2014. Po ESR-95 se je v obdobju 2008–2013 dolg v EU in EMU povečal za več kot 20 o. t. BDP.

Tabela 1: Kazalniki mednarodnega okolja

	povprečje			sprememba, v %*		
	2014	III 15	IV 15	IV 15/ III 15	IV 15/ IV 14	I-IV 15/ I-IV 14
Brent USD, na sod	98,93	55,95	59,52	6,4	-44,8	-48,8
Brent EUR, na sod	74,58	52,37	56,60	8,1	-27,6	-35,1
EUR/USD	1,329	1,084	1,078	-0,6	-22,0	-18,8
3-mesečni EURIBOR, v %	0,209	0,027	0,005	-2,2	-32,5	-26,8

Vir: EIA, ECB Euribor, preračuni UMAR.
Opomba: * pri Euribor sprememba v b. t.

ki je aprila dosegla najvišjo vrednost letos. Po podatkih IMF se je marca nadaljevalo zniževanje dolarskih cen neenergetskih surovin.

Gospodarska gibanja v Sloveniji

Večina **kratkoročnih kazalnikov gospodarske aktivnosti** v Sloveniji letos kaže na postopno krepitev domače potrošnje, ob trenutnem zastoju ostajajo pozitivni tudi obeti glede izvoza. Obseg proizvodnje v predelovalnih dejavnostih se je februarja nadalje zvišal in dosegel najvišjo raven po koncu leta 2008. Po zmanjšanju konec lanskega leta so se januarja in februarja povišale tudi vrednosti opravljenih gradbenih del in prihodka v trgovini na drobno. Povečal se je tudi prihodek v storitvenih dejavnostih. Kratkoročni kazalniki zasebne in državne potrošnje kažejo na rast zasebne in znižanje državne potrošnje. Po rasti v lanskem letu je realna rast izvoza blaga v prvih dveh mesecih zastala, obeti za prihodnje mesece pa ostajajo pozitivni.

Slika 9: Kratkoročni kazalniki gospodarske aktivnosti v Sloveniji

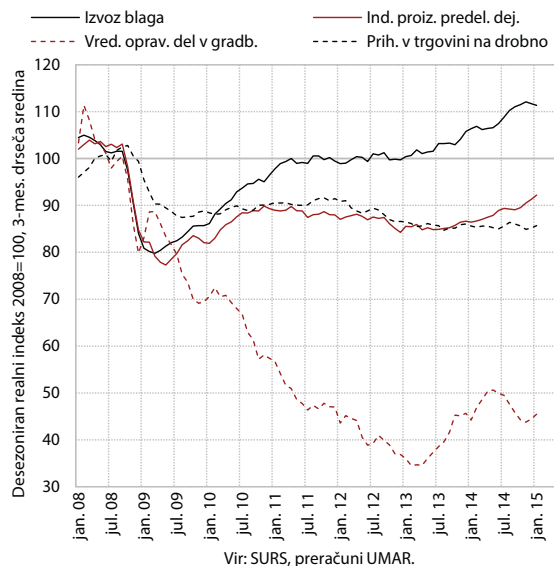

Vir: SURS, preračuni UMAR.

Tabela 2: Izbrani mesečni kazalniki gospodarske aktivnosti v Sloveniji

v %	2014	II 15/ I 15	II 15/ II 14	I-II 15/ I-II 14
Izvoz blaga, realno ¹	7,1	-0,1 ³	4,4	1,5
Uvoz blaga, realno ¹	4,0	0,4 ³	5,5	3,4
Izvoz storitev, nominalno ²	4,1	5,8 ³	12,1	6,4
Uvoz storitev, nominalno ²	7,4	9,6 ³	9,0	-3,6
Industrijska proizvodnja, realno	2,0	0,3 ³	5,8 ⁴	5,9 ⁴
v predelovalnih dejavnostih	4,1	0,3 ³	7,2 ⁴	7,1 ⁴
Gradbeništvo-vrednost opravljenih gradbenih del, realno	19,5	0,4 ³	4,9	2,1
Trgovina na drobno – realni prihodek	0,0	0,9 ³	2,7	1,2
Storitvene dejavnosti (brez trgovine) – nominalni prihodek	2,8	2,0 ³	6,6	4,8

Viri: BS, Eurostat, SURS, preračuni UMAR.

Opombe: ¹zunanjetrgovinska statistika, deflacijoniranje UMAR ²plačilnobilančna statistika ³desezonirani podatki ⁴delovnim dnem prilagojeni podatki.

Rast **realnega izvoza blaga** je v začetku letošnjega leta zastala, a kazalniki poslovnih tendenc nakazujejo vnovično izboljšanje v prihodnjih mesecih, **uvoz** pa se od konca lanskega leta ohranja na podobni ravni (desez.).³ Zastoj rasti izvoza v začetku letošnjega leta povezujemo predvsem z zmanjšanjem izvoza nafte in naftnih derivatov ter medicinskih in farmacevtskih proizvodov, slednjih zlasti v Rusijo. V prvih dveh mesecih letos je bil realni izvoz blaga medletno večji za 1,5 %. Poslovne tendence v predelovalnih dejavnostih sicer nakazujejo krepitev rasti izvoza v prihodnjih mesecih. Vrednost kazalnika pričakovanega izvoza se povečuje ob izboljšanju v večini panog s pomembnim deležem v izvozu. Hkrati se še izboljšujejo pričakovanja glede gospodarske rasti v glavnih trgovinskih partnericah, z izjemo Rusije. Realni uvoz blaga se že nekaj mesecev ohranja na podobni ravni (desez.). V prvih dveh mesecih je bil medletno večji za 3,4 %. Večji je bil uvoz proizvodov za široko porabo, zlasti osebnih avtomobilov, in uvoz proizvodov za investicije, manjši kot pred letom pa je bil predvsem uvoz goriv in maziv.

Slika 10: Blagovna menjava – realno

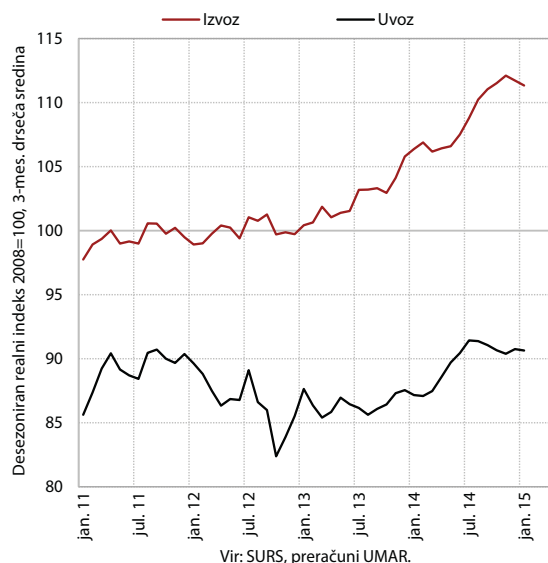

Vir: SURS, preračuni UMAR.

Rast **nominalnega izvoza storitev** se krepí, njihov **uvoz** se po zmanjšanju sredi lanskega leta ohranja na podobni ravni (desez.).⁴ Izvoz storitev se je februarja povečal ob rasti vseh glavnih skupin storitev. Najbolj se je povečal izvoz ostalih poslovnih storitev in skupine drugih storitev⁵. Uvoz

³ Ocena realnega izvoza blaga je narejena na podlagi nominalnega izvoza po zunanjetrgovinski statistiki in cen industrijskih proizvodov proizvajalcev na tujem trgu, ocena realnega uvoza blaga pa na podlagi nominalnega uvoza po zunanjetrgovinski statistiki in indeksa uvoznih cen.

⁴ Plačilnobilančna statistika.

⁵ V skupino druge storitve pri desezoniranju vključimo gradbene, zavarovalne in pokojninske, finančne, telekomunikacijske, računalniške in informativne, osebne, kulturne in rekreacijske, državno blago in storitve, nadomestila za uporabo intelektualne lastnine, storitve predelave blaga, ki je v lasti drugih oseb ter vzdrževanje in popravila. Vse naštetje skupaj predstavljajo dobro petino izvoza storitev in tretjino uvoza storitev.

storitev, ki na mesečni ravni precej niha, kljub februarjski rasti ostaja na podobni ravni kot v drugi polovici lanskega leta. V zadnjih mesecih se povečuje predvsem uvoz potovanj, padec uvoza ostalih poslovnih storitev in skupine drugih storitev se upočasnjuje, padanje uvoza transportnih storitev pa se je še poglobilo. Po originalnih podatkih je bil izvoz storitev v dveh mesecih letos za 6,4 % večji kot v enakem obdobju lani, uvoz pa manjši za 3,6 %.

Slika 11: Storitvena menjava – nominalno

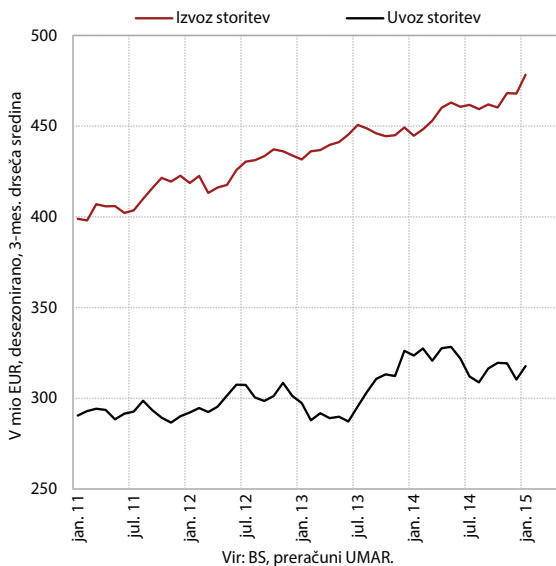

Obseg proizvodnje v **predelovalnih dejavnostih** se je v začetku leta nekoliko povečal. Ravni iz zadnjega četrtletja lani je presegel v vseh skupinah dejavnosti glede na tehnološko intenzivnost, najbolj v srednje nizko tehnološko zahtevnih panogah (desez.). V prvih dveh

Slika 12: Obseg proizvodnje v predelovalnih dejavnostih po tehnološki zahtevnosti panog

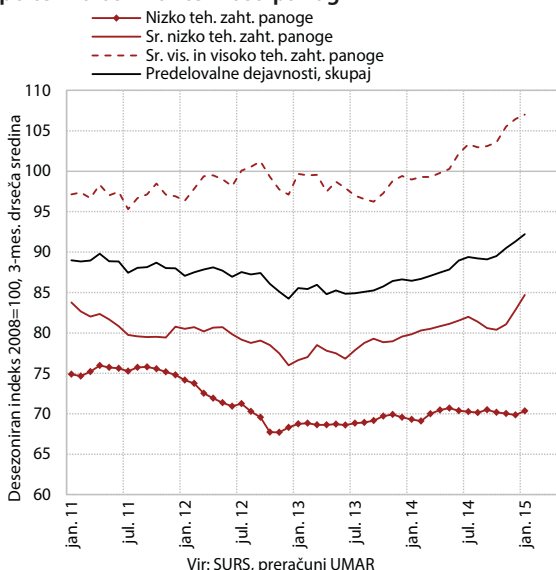

mesecih je bil obseg proizvodnje v večini panog tudi večji kot v enakem obdobju lani. Najbolj je ravni izpred leta presegel v tehnološko zahtevnejših panogah, predvsem zaradi visoke rasti v lanskem letu. V proizvodnji vozil in plovil je bil večji za več kot tretjino, v proizvodnji IKT opreme in električnih naprav pa za okoli 9 %. Nekoliko pod pričakovanji se giblje obseg proizvodnje v kemični in farmacevtski industriji, katerih izvoz zaostaja za ravnimi izpred enega leta. V večini srednje nizko in nizko tehnološko zahtevnih panog je bil obseg proizvodnje medletno večji, vendar je bila rast skromnejša kot v tehnološko zahtevnejših panogah (v povprečju okoli 4,5 %; tehnološko zahtevnejše panoge okoli 9,0 %). Najbolj se je aktivnost povečala v kovinski industriji (9,0 %), nižja kot v enakem obdobju lani pa je ostala v dejavnosti popravila in montaža strojev in naprav ter predvsem v tekstilni industriji.

Vrednost opravljenih **gradbenih del** se je po znižanju v lanskem drugem polletju v začetku letošnjega leta povečala (desez.). Tako se je gibal tudi aktivnost v gradnji inženirskih objektov (januarja se je povečala za 11,8 %, februarja za 4,4 %). Vrednost opravljenih del v gradnji nestanovanjskih stavb je ob mesečnih nihanjih na približno enaki ravni že zadnji dve leti. Njihova relativno nizka raven je povezana z nizko investicijsko aktivnostjo nemenjalnega sektorja. Aktivnost v gradnji stanovanjskih stavb se je ponovno precej znižala – nizka aktivnost je povezana z večjimi zalogami neprodanih stanovanj, ki zmanjšujejo privlačnost gradnje novih.

Zaloga pogodb in vrednost novih pogodb v gradbeništvu ne kaže enoznačnih obetov za prihodnje. Zaloga pogodb v gradbeništvu se je od sredine lanskega leta povečevala, februarja pa ponovno malenkost znižala, a je še vedno presegala raven iz leta 2014. Vrednost novih pogodb v gradbeništvu pa se nasprotno po 13,3-odstotnem znižanju v lanskem letu še nadalje znižuje.

Slika 13: Vrednost opravljenih gradbenih del

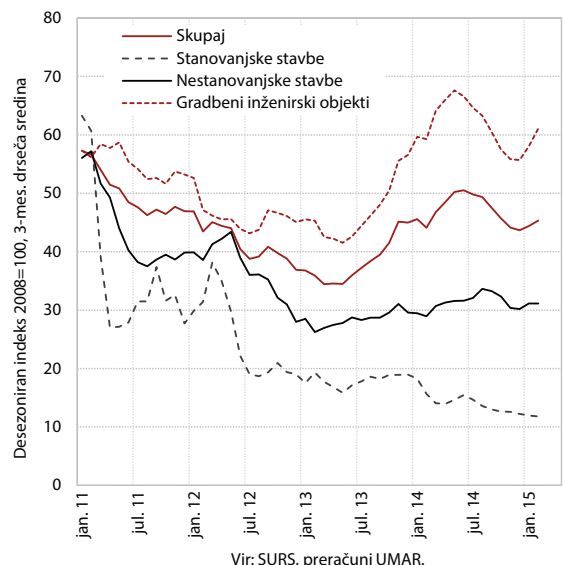

Prihodek se je v vseh segmentih **trgovine** letos povečal (desez.). V trgovini z motornimi vozili in njihovimi popravili je bil medletno višji za več kot desetino, kar je bila predvsem posledica višje prodaje avtov fizičnim osebam, ki lahko nakazuje krepitev zasebne potrošnje.⁶ Po zmanjšanju v zadnjem lanskem četrtletju se je precej povečal še prihodek v *trgovini na debelo*, nekoliko pa tudi v *trgovini na drobno*. V tej so visoko rast dosegli predvsem v trgovini z motornimi gorivi, v kateri je prihodek po zmanjševanju v preteklih mesecih dosegel raven iz lanske jeseni. Nadalje se je nekoliko povečal tudi v trgovini z neživili, v trgovini z živili, pijačami in tobačnimi izdelki pa je po rasti v preteklih mesecih močno upadel.

Slika 14: Prihodek v trgovinskih panogah

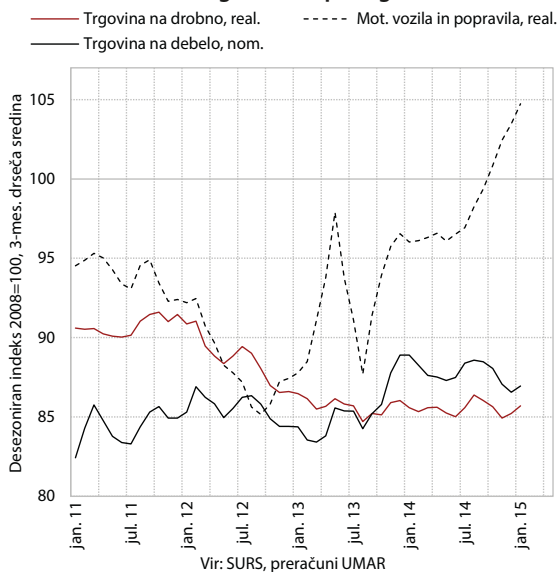

Nominalni prihodek v **tržnih storitvah** (brez trgovine)⁷ se je februarja povečal že tretji mesec zapored (desez.) in je bil v vseh glavnih dejavnostih medletno precej višji. Najbolj se je povečal v *prometnih storitvah*, kjer se od sredine lanskega leta spet močno krepi v kopenskem prometu, ki je po obsegu največja dejavnost. Že prej visoka rast prihodka v gostinstvu se je v zadnjih nekaj mesecih še povečala. Po zniževanju lani se je letos zelo povečal tudi prihodek v *informacijsko-komunikacijskih* dejavnostih, zlasti v računalniškem programiranju ter še posebej v t. i. drugih ali informacijskih dejavnostih (tiskovne agencije, spletne strani, ...). V zadnjih dveh letih prihodek *strokovno-tehničnih* dejavnosti ob večjih nihanjih stagnira, pri čemer je bil prihodek arhitekturno-projektantskih storitev v začetku leta razmeroma nizek, pravno računovodskih

⁶ V letu 2014 je bila medletno višja le prodaja pravnim osebam. Prvih registriranih je bilo okoli 55.100 novih osebnih avtov. Od tega je bilo prodanih lastnikom, ki so bile pravne osebe okoli 42.500 (10,7 % več kot leto prej), prodaja fizičnim osebam pa je bila nižja za 10,5 %. V prvih dveh mesecih letos je bila prodaja fizičnim osebam medletno višja za 14,9 %, prodaja pravnim osebam pa za 5,9 %. Močno (za 23,6 %) je prodajo v enakem lanskem obdobju presegala tudi prodaja fizičnim osebam preko lizingov.

⁷ Gre za dejavnosti H–N po SKD 2008, za katere velja Uredba Sveta (ES) št. 1165/98 o kratkoročnih statističnih kazalnikih.

Okvir 2: Obseg cestnega in železniškega blagovnega prometa v 4. četrtletju 2014

Obseg cestnega blagovnega prometa se je v zadnjem četrtletju 2014 nadalje povečal, velik obseg prevozov blaga pa beležijo tudi na železnici. Obseg cestnega blagovnega prometa se je v zadnjem četrtletju lani povečal za 7,1 % (desez.), s čimer so slovenski prevozniki naredili največ tonskih kilometrov četrtletno doslej. Ob visoki rasti obsega mednarodnih prevozov so se še bolj okrepili prevozi v notranjem prometu. V okviru mednarodnih prevozov so se medletno daleč najbolj, za skoraj četrtino, povečali prevozi po tujini¹, del mednarodnih prevozov, ko je blago pripeljano ali odpeljano iz države, pa le za nekaj odstotkov². Medletno se je za petino povečal obseg prometa prevoznih družb, prevozi fizičnih oseb pa so stagnirali. Zlasti zaradi šibkega prvega četrtletja se obseg cestnega blagovnega prometa v celem letu 2014 ni veliko povečal. Obseg *železniškega blagovnega prometa* se je v četrtem četrtletju povečal za 4,6 % (desez.) in je bil za petino višji kot pred krizo. Železniški prevozniki so medletno sicer zmanjšali obseg prevozov po tujini, veliko bolj pa povečali obseg ostalih mednarodnih prevozov, zlasti tistih, ko je blago odpeljano iz države³.

Slika 15: Obseg cestnega in železniškega blagovnega prometa

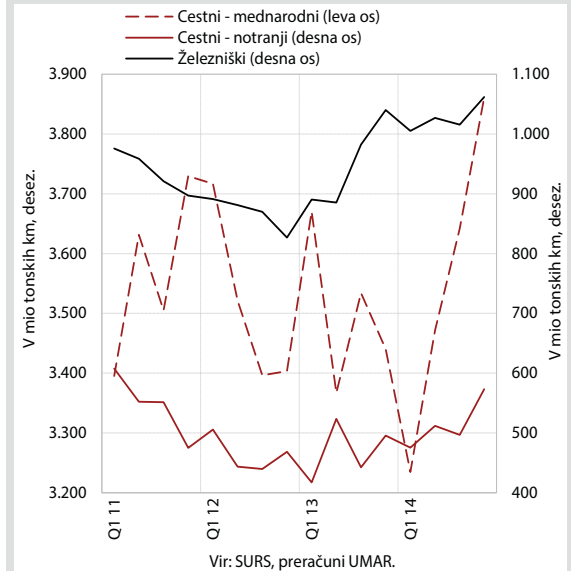

¹ Obseg prevozov po tujini je v primerjavi z letom 2001 okoli 10-krat večji, obseg notranjih prevozov po Sloveniji pa tedanjega le malo presega (10–20 %).

² Ti prevozi so delno opravljeni znotraj Slovenije; podobno medletno so se v Q4 2014 (3,3 %) po podatkih DARS okrepili tudi prehodi tovornjakov (domačih in tujih) prek cestninskih postaj naših avtocest.

³ Tudi v Q4 2014 se je po podatkih BS ohranila visoka medletna rast izvoza storitev (ko je plačnik prevoza tuj poslovni subjekt), tako v cestnem in še bolj v železniškem prometu (8,0 % in 11,1 %), kar kaže na solidno mednarodno konkurenčnost domačih prevoznikov.

pa visok. Kljub februarškemu zmanjšanju ostaja visok prihodek *drugih raznovrstnih poslovnih* dejavnosti, zaradi močne rasti v zaposlovalnih storitvah v preteklem obdobju.

Slika 16: Nominalni prihodek v tržnih storitvah (brez trgovine)

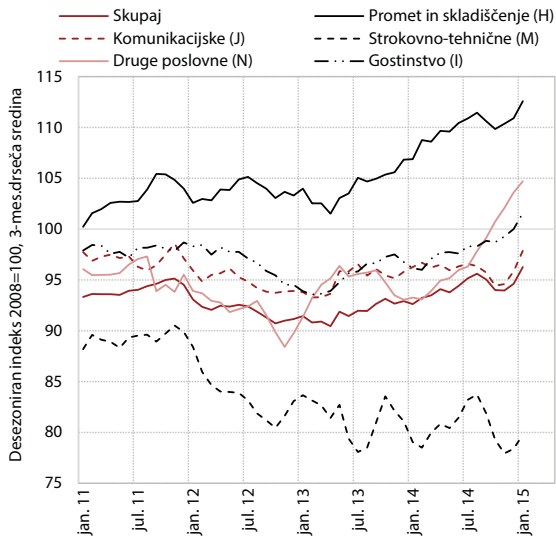

Vir: SURS, preračuni UMAR.

Ključni **prejemki gospodinjstev** se še naprej povečujejo. V prvih treh mesecih je bila rast mase neto plač medletno realno višja za 2,4 %. V prvih dveh mesecih so bili realno za 0,8 % višji tudi transferji posameznikom in gospodinjstvom⁸ (znotraj teh pokojnine za 1,1 %). Prvič po letu 2011 so gospodinjstva v prvem četrtletju letos pri domačih bankah najela več posojil, kot so jih odplačala (neto tok je znašal 72 mio EUR; lani v enakem obdobju – 64 mio EUR). Marca je bil ponovno medletno višji obseg stanovanjskih posojil (za 3,1 %), obseg potrošniških in ostalih posojil pa je bil nižji za 5,1 %. Obseg vlog gospodinjstev v bankah se je v prvih treh mesecih povečal za 229 mio EUR, kar je nekoliko manj kot v enakem obdobju lani (279 mio EUR), a je tudi marca ostal medletno višji (za 4,8 %).

V prvem četrtletju letos se je nadaljevala rast **potrošnje trajnih dobrin**, nadalje pa se je aprila izboljšalo razpoloženje potrošnikov. Prihodek v trgovini na drobno brez motornih goriv kot ključni kazalnik potrošnje gospodinjstev v začetku leta stagnira (desez.), medletno pa je bil v prvih dveh mesecih realno višji za 2,0 %. Znotraj njega pa se povečuje prihodek v trgovini s pohištvom in gospodinjstvi (desez.), ki je presegel raven iz sredine leta 2012 in bil medletno v prvih dveh mesecih višji za 8,0 %. Nadalje se je v prvem četrtletju povečalo število prvih registracij osebnih vozil, kjer je uporabnik fizična oseba⁹ (desez.), medletno je bilo višje

⁸ Po konsolidirani bilanci javnega financiranja MF, brez štipendij. Od maja 2013 se namreč sredstva za štipendije izplačujejo tudi iz sredstev za namenske odhodke oz. rezerv.

⁹ Te zajemajo prve registracije vozil, kjer je lastnik fizična oseba, in prve registracije vozil, kjer je lastnik pravna oseba t.i. lizingi.

za 18,9 %. Aprila pa se je ponovno izboljšalo razpoloženje potrošnikov, ki je že preseglo predkrizne ravni.

Slika 17: Izbrani kazalniki dohodka in potrošnje

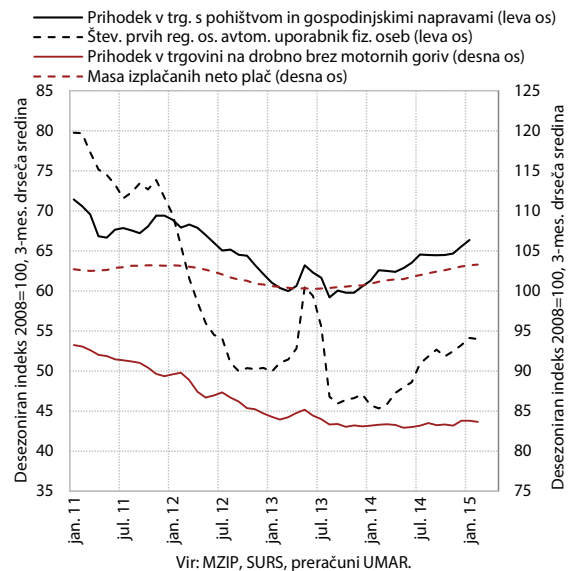

Vir: MZIP, SURS, preračuni UMAR.

Razpoloženje v gospodarstvu je aprila ostalo podobno kot v preteklih mesecih. Nadalje se je nekoliko izboljšalo zaupanje v storitvenih dejavnostih in med potrošniki. Precej višje kot pretekli mesec in podobno kot v prvih dveh mesecih je bilo v trgovini na drobno. Zaupanje v gradbeništvu, ki je od sredine lanskega leta stagniralo, se je nekoliko poslabšalo. Nižje kot pretekli mesec in enako kot v začetku leta pa je bilo tudi v predelovalnih dejavnostih.

Slika 18: Poslovne tendence

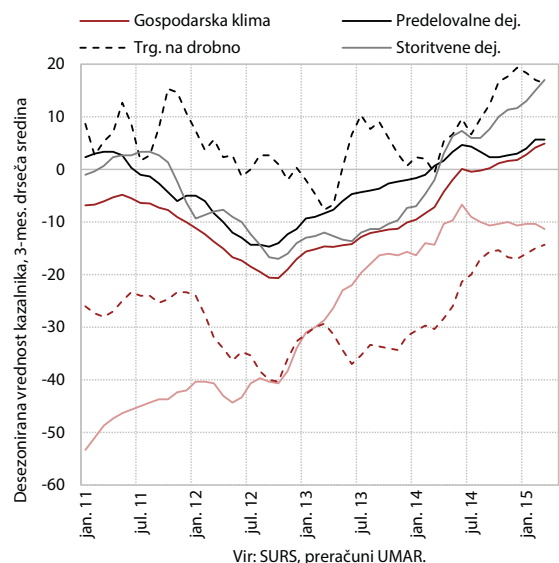

Vir: SURS, preračuni UMAR.

Trg dela

Rast **delovno aktivnih**¹⁰ se je tudi februarja nadaljevala (0,2 %, desez.; medletno 1,8 %). Število delovno aktivnih se povečuje od začetka lanskega leta, mednje pa prehajajo brezposelni in tudi osebe, ki doslej niso bile aktivne na trgu dela, in tujci. V prvih dveh mesecih letos glede na enako obdobje lani je bilo več delovno aktivnih predvsem v predelovalnih dejavnostih, prometu in skladiščenju ter gostinstvu, nekoliko tudi v trgovini. V vseh omenjenih dejavnostih kjer so tudi kazalniki aktivnosti višji kot pred letom. Najbolj pa se je sicer povečalo v zaposlovalnih dejavnostih, ki delovno silo posredujejo v druge dejavnosti, po naši oceni v predelovalne dejavnosti in gradbeništvo. Število delovno aktivnih je bilo medletno večje še v javnih storitvah, pri čemer je ostalo manjše le v

Slika 19: Delovno aktivni po registru in registrirani brezposelni

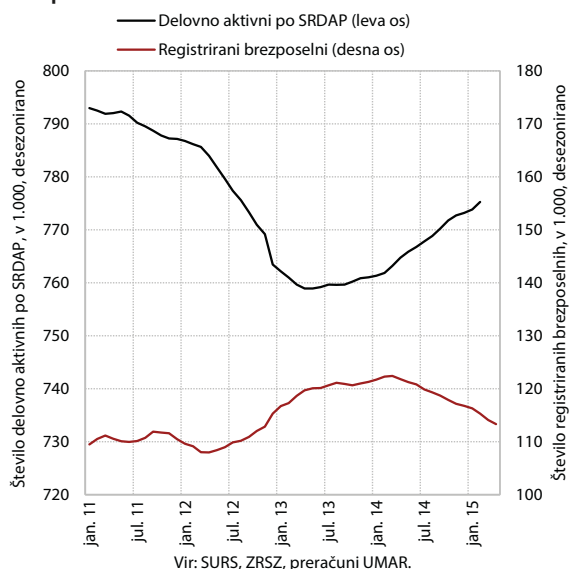

¹⁰Po statističnem registru delovno aktivnega prebivalstva; to so zaposlene in samozaposlene osebe brez samozaposlenih kmetov.

Tabela 3: Delovno aktivni po področjih dejavnosti

	Število v 1.000				Sprememba števila	
	2014	II 15	I 15	II 14	II 15/I 14	I-II 15/I-II 14
Predelovalne dejavnosti	178,3	178,8	178,5	177,4	1.374	1.427
Gradbeništvo	54,0	51,3	50,9	50,7	549	189
Tržne storitve	339,0	343,2	341,9	332,6	10.597	10.304
-od tega Zaposlovalne dejavnosti	10,6	13,0	12,8	7,7	5.317	5.939
Javne storitve	171,0	171,6	170,6	170,5	1.075	985
Dej. javne uprave in obrambe, dej. obvezne socialne varnosti	48,8	48,1	48,0	48,7	-636	-627
Izobraževanje	66,0	66,7	66,3	66,0	666	653
Zdravstvo in socialno varstvo	56,2	56,7	56,3	55,7	1.045	959
Drugo ¹	55,5	52,5	52,3	52,0	485	482
Skupaj	797,8	797,4	794,3	783,3	14.080	13.387

Vir: SURS, preračuni UMAR.

Opomba: ¹Kmetijstvo in lov, gozdarstvo, ribištvo; rudarstvo; oskrba z električno energijo, plinom in paro; oskrba z vodo, ravnanje z odpadki in odpadki, saniranje okolja.

dejavnosti javne uprave in obrambe ter obvezne socialne varnosti.

Zmanjševanje števila **registriranih brezposelnih** se je aprila nadaljevalo (desez.). Na zmanjševanje njihovega števila, ki se je začelo pred letom dni, vpliva zlasti okrepljeno zaposlovanje in zmanjšan priliv med brezposelne. Konec aprila je bilo v evidenci brezposelnih prijavljenih 114.923 oseb oz. 7,0 % manj kot aprila lani. V prvih štirih mesecih letos je bil priliv oseb v evidenco glede na enako obdobje lani manjši, zlasti zaradi manj izgub zaposlitev iz poslovnih razlogov in stečajev podjetij, manj je bilo tudi iskalcev prve zaposlitve. Odliv iz evidence je bil večji, pri čemer je bilo medletno večje tudi število brezposelnih oseb, ki so dobile zaposlitev.

Tabela 4: Kazalniki gibanj na trgu dela

v %	2014	II 15/ I 15	II 15/ II 14	I-II 15/ I-II 14
Delovno aktivni ²	0,5	0,2 ¹	1,8	1,7
Registrirani brezposelni	0,2	-0,9 ¹	-5,6	-4,9
Povprečna nominalna bruto plača	1,1	-0,2 ¹	-0,3	0,0
zasebni sektor	1,4	-0,1 ¹	-0,4	-0,6
javni sektor	0,9	-0,6 ¹	0,0	1,0
v tem: sektor država	0,6	-0,1 ¹	1,0	1,2
	2014	II 14	I 15	II 15
Stopnja registrirane brezposelnosti (v %), desezonirano	13,1	12,6	12,7	13,47
Povprečna nominalna bruto plača (v EUR)	1.540,25	1.520,88	1.538,01	1.515,98
zasebni sektor (v EUR)	1.424,32	1.406,47	1.410,31	1.401,50
javni sektor (v EUR)	1.757,29	1.730,63	1.777,89	1.729,92
v tem: sektor država (v EUR)	1.726,43	1.701,42	1.732,86	1.718,98

Vir: ZRSZ, SURS, preračuni UMAR.

Opomba: ¹desezonirani podatki, ²Zaposleni, samozaposleni in kmetije.

Po upočasnitvi rasti v zadnjih mesecih se je povprečna bruto **plača** na zaposlenega februarja nekoliko znižala (-0,2 % desez.). Tokrat se je znižala v obeh sektorjih, a najbolj v javnem sektorju (-0,6 %), ki ga je zaznamoval

zlasti padec v javnih družbah,¹¹ v katerih povprečna plača mesečno precej niha. Nekoliko se je znižala tudi plača v sektorju država. Po lanskem zmerni, a od sredine leta upočasnjeni rasti, pa se je drugi mesec zapored znižala tudi v zasebnem sektorju (-0,1 % desez.). Kot običajno se je februarja povprečna bruto plača v vseh sektorjih in dejavnostih¹² po originalnih podatkih ob delovno krajšem mesecu še nekoliko znižala. V zasebnem sektorju je bilo njeno znižanje v prvih dveh mesecih najizrazitejše v zadnjih petih letih, zato je bila povprečna plača po daljšem obdobju medletno nižja (-0,6 %; zaradi nižje osnovne plače ter nižjih izrednih in zaostalih izplačil, nadurnih izplačil pa je bilo nekoliko več kot pred letom). Pregled po dejavnostih kaže, da je bila rast plač v večini nižja kot v enakem obdobju lani oz. njihov padec globlji. Pri tem je plača v industriji (B-E) in tradicionalnih tržnih storitvah (GHI) ostala medletno nespremenjena, v gradbeništvu in ostalih tržnih storitvah (J-N;R-S) pa je bila nižja.

Slika 20: Povprečna bruto plača na zaposlenega

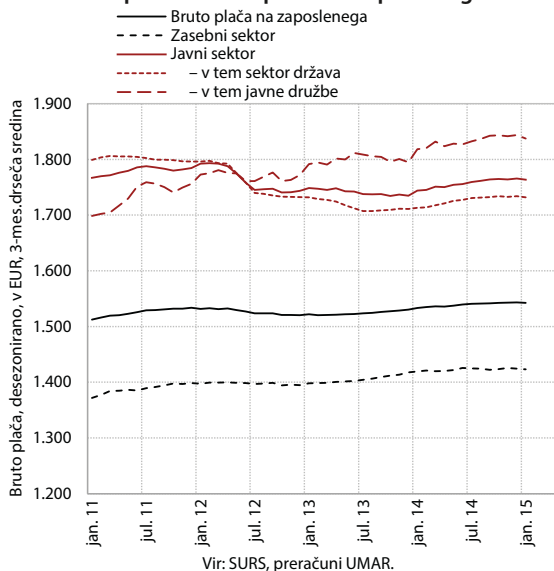

Cene

Cene življenjskih potrebščin so bile aprila ponovno nižje (-0,7 %). K medletni deflaciji so največ prispevale nižje cene energentov (-0,8 o. t.), kar je v celoti posledica gibanja cen tekočih goriv, ki ostajajo nadalje pod vplivom medletno nižjih evrskih cen nafte (-29 %). Padec slednjih se od začetka letošnjega leta, ko so cene nafte v zadnjih petih letih dosegle rekordno nizke vrednosti, počasi upočasnjuje. Nadalje nižje ostajajo tudi cene obleke in obutve (prispevek: -0,2 o. t.) ter pohištva (-0,1 o. t.). Rast cen hrane ostaja skromna (0,1 o. t.), nanjo pa vplivajo

¹¹ Za 1,8 %. Javne družbe so družbe, nad katerimi ima država nadzor, osnovno merilo nadzora pa je večinski lastniški delež. Mednje sodijo javne gospodarske družbe, banke, zavarovalnice, domovi za ostarele, lekarne ipd.

¹² Razen v predelovalnih dejavnostih.

predvsem višje cene nepredelane hrane. Deflacijo so ublažile višje cene storitev (0,2 o. t.), katerih prispevek se je aprila v primerjavi s preteklimi meseci izrazito znižal (za 0,3 o. t.) predvsem zaradi cen počitnic v paketu. Osnovna inflacija ostaja nizka ter se ob trenutnih cenah energentov in hrane giblje okoli 1 %.

Po trimesečni deflaciji so aprila **cene v evrskem območju** na medletni ravni po prvih podatkih Eurostata ostale nespremenjene. Cene energentov so bile medletno nižje (prispevek -0,6 o. t.), višje so bile cene storitev (0,4 o. t.) in nepredelane hrane (0,1 o. t.), nekoliko pa so se zvišale tudi cene ne-energetskega blaga.

Slika 21: Struktura medletne inflacije

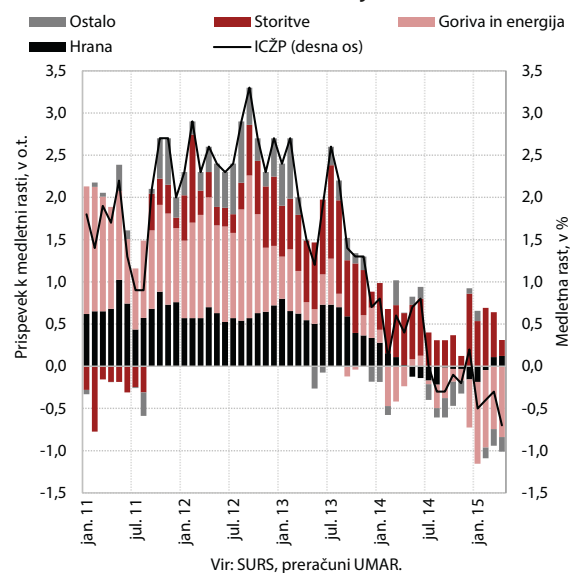

Slika 22: Dejanska in osnovna inflacija v Sloveniji in evrskem območju

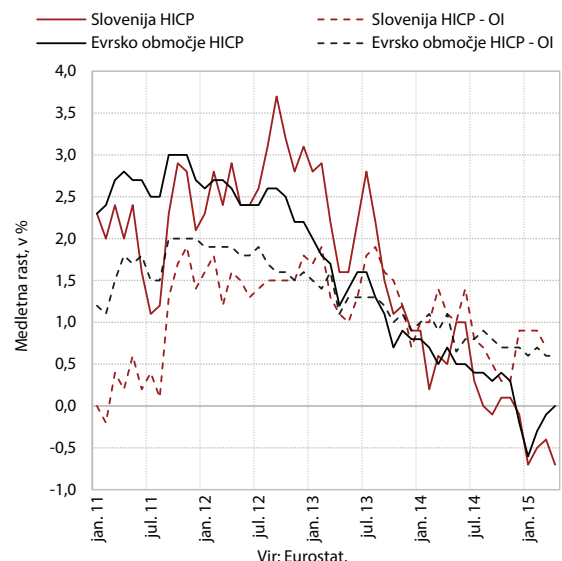

Cene industrijskih proizvodov na domačem trgu se marca medletno niso spremenile, na tujih trgih pa ostajajo višje (0,8 %). Po slabem letu in pol, ko smo na domačem trgu beležili medletne padce cen industrijskih proizvodov in so se ti od druge polovice preteklega leta začeli upočasnjevati, so marca letos cene ostale enake. Cene v proizvodnji živil so bile ponovno nižje (-1,2 %), medletna rast cen v proizvodnji kovin in kovinskih izdelkov pa se je okrepila (2,7 %). H krepitvi rasti cen na tujih trgih so v letošnjem letu prispevale predvsem višje cene v proizvodnji kovin (6,4 %) ter proizvodnji kemikalij in kemičnih izdelkov ter farmacevtskih surovin (1,4 %), rast pa so zniževale predvsem nižje cene v proizvodnji IKT opreme in električnih naprav (-0,5 %).

Slika 23: Cene industrijskih proizvodov in uvozne cene

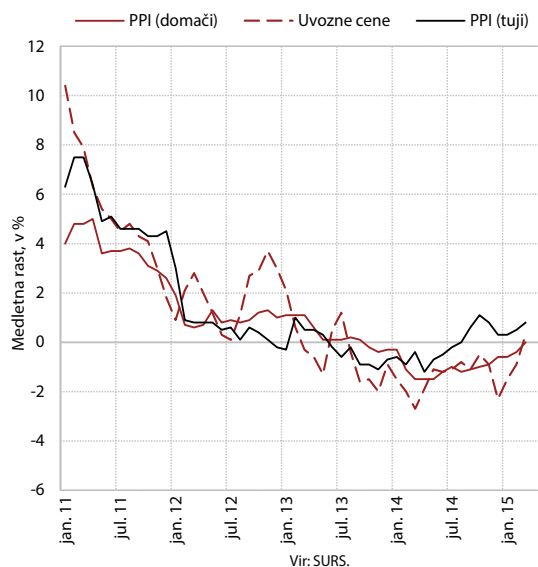

Po daljšem obdobju padanja so bile marca za 0,3 % medletno višje tudi **cene uvoženih proizvodov**. K zvišanju (prejšnji mesec je bil zabeležen 0,9-odstotni padec) so ob upočasnjevanju medletnega padca cen nafte na svetovnih

Tabela 5: Rast cen življenjskih potrebščin, v %

	2014	III 15/III 15	III 15/III 14
Skupaj	0,2	0,9	-0,3
Hrana	-1,0	0,5	0,7
Goriva in energija	-4,1	1,5	-5,6
Storitve	2,8	-0,3	1,7
Ostalo ¹	0,2	1,8	-0,5
Skupaj brez hrane in energije	1,3	0,9	0,5
Osnovna inflacija - odrezano povprečje ²	0,0	0,2	0,1
Regulirane cene	-2,6	2,2	-6,4
Davčni vpliv - prispevek v o.t.	0,4	-0,1	0,3

Vir: SURS, MGRT, preračuni UMAR.

Opombe: ¹ Obleka, obutev, pohištvo, osebni avtomobili, alkoholne pijače, tobak, itd. ² Pristop z izključitvijo deleža ekstremnih sprememb cen v vsakem mesecu. Optimalni delež je določen v obdobju zadnjih petih let kot razlika med vrednostjo drsečega sredinskega povprečja in izračunanim odrezanim povprečjem.

trgih prispevale predvsem višje cene v proizvodnji kovin in kovinskih izdelkov (4,7 %) ter v proizvodnji IKT opreme in električnih naprav (4,2 %), rast pa so zavirale zlasti nižje cene v proizvodnji motornih vozil ter drugih vozil in plovil (-0,8 %).

V prvem četrletju se je medletno izboljševanje **cenovne konkurenčnosti** okrepilo pod vplivom izrazitejšega padca tečaja evra, vendar manjkot v večini članice evrskega območja. Realni efektivni tečaj, deflaciran z relativnimi¹³ HICP, je bil nižji za 3,2 % zaradi padca tečaja evra, predvsem do valut zunaj EU¹⁴. Vpliv znižanja relativnih cen na cenovno konkurenčnost je bil manjši in podoben kot v predhodnih četrletjih. Izboljšanje cenovne konkurenčnosti je bilo na začetku leta med manjšimi v evrskem območju, saj so bili zaradi geografske strukture naše zunanje menjave¹⁵ pozitivni učinki znižanja vrednosti evra na cenovno konkurenčnost Slovenije relativno manjši.

Slika 24: Realni efektivni tečaj, deflaciran z relativnimi HICP in ULC

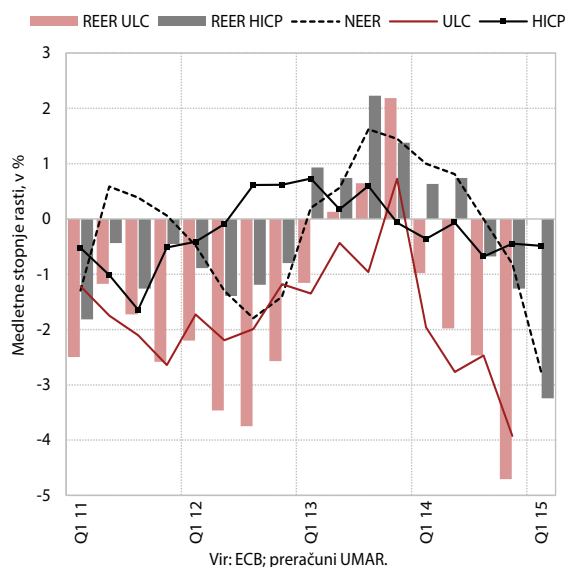

V zadnjem četrletju lani se je nadaljevalo izboljševanje **stroškovne konkurenčnosti**, s čimer se postopno zapira razkorak do povprečja evrskega območja in EU. Izboljšanje je v zadnjem četrletju lani izhajalo iz nominalnega padca tečaja evra in znižanja stroškov dela na enoto proizvoda. To je bilo posledica nadaljnje rasti produktivnosti dela zaradi obnovljene gospodarske rasti in znižanja sredstev za zaposlene na zaposlenega¹⁶. Stroški dela na enoto

¹³ Slovenskih v primerjavi s trgovinskimi partnericami.

¹⁴ Ameriškega dolarja (-17,7 %), švicarskega franka (-12,4 %), kitajskega juana (-15,9 %), južnokorejskega wona (-15,3 %); med pomembnejšimi valutami EU pa le do britanskega funta (-10,2), do preostalih se je okrepil.

¹⁵ Nadpovprečno velikega deleža menjav Slovenije z evrskim območjem.

¹⁶ Po naši oceni je bil medletni padec sredstev za zaposlene na zaposlenega v zadnjem četrletju posledica prikaza tretje četrtine odprave plačnih nesorazmerij v javnem sektorju v zadnjem četrletju leta 2013, ki pa je bila dejansko izplačana v drugih letih (2014 in 2015). Brez tega prikaza bi bilo zmanjšanje stroškov dela na enoto proizvoda lani manjše, hkrati pa bi njihov realni padec zabeležili že v letu 2013, ko so se sicer ohranili na ravni leta 2012.

Okvir 3: Tržni deleži blaga v letu 2014

Leta 2014 se je rast tržnega deleža Slovenije na svetovnem trgu blaga še okrepila. Po neprekinjenem padanju v obdobju 2008–2012 (-22 %) se je naš delež na svetovnem trgu prvič povečal leta 2013 (3,5 %), njegova rast pa se je leta 2014 še okrepila (5 %). To kaže, da je bila rast izvoza, ob sicer večjem uvoznem povpraševanju, tudi posledica izboljšanja naše izvozne konkurenčnosti. Izguba deleža na svetovnem trgu se je glede na leto 2007 zmanjšala za približno tretjino, na trgu pomembnejših (14-tih) trgovinskih partneric smo predkrizno raven skoraj dosegli, v EU pa preseglji. Slovenija je bila v zadnjih dveh letih med članicami EU v skupini držav z najvišjo rastjo, pred tem v skupini držav z največjim padcem.

Rast tržnih deležev je bila lani posledica splošne rasti na naših pomembnejših regionalnih in proizvodnih trgih, še posebej EU. Rast smo zabeležili v Nemčiji, Italiji, Avstriji, Franciji ter na Hrvaškem, Madžarskem, Poljskem in v Združenem kraljestvu, poleg tega pa tudi v Rusiji, Srbiji in ZDA. Hkrati so se povečali tudi tržni deleži na večini preostalih relativno manj pomembnih trgov EU¹. Po odsekih SMTK je na trgu EU rast zabeležila večina pomembnejših proizvodov predelovalnih dejavnosti: papir, karton in izdelki iz celuloze, železo, jeklo in barvne kovine, specialni in industrijski stroji, električni stroji in aparati ter cestna vozila. Delež medicinskih in farmacevtskih proizvodov se je lani na trgu EU sicer nekoliko zmanjšal, po povečanju v obdobju 2008–2013 za četrtno. Hkrati se je povečal delež preostalih, po deležu v izvozu relativno manj pomembnih kemičnih proizvodov². Nadaljevalo se je tudi izrazitejše povečevanje obsega trgovanja in s tem tržnega deleža s primarnimi proizvodi: nafte, naftnih derivatov in električne energije.

Slika 25: Sprememba tržnih deležev na svetovnem trgu in v EU

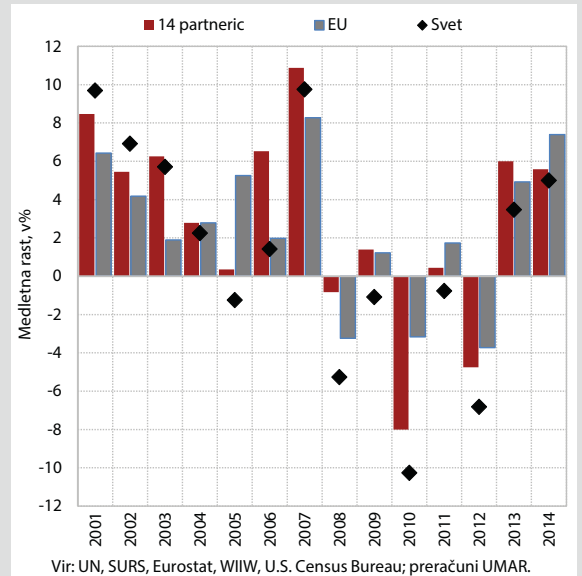

Vir: UN, SURS, Eurostat, WIIW, U.S. Census Bureau; preračuni UMAR.

Slika 26: Sprememba tržnih deležev v pomembnejših trgovinskih partnericah, 2014

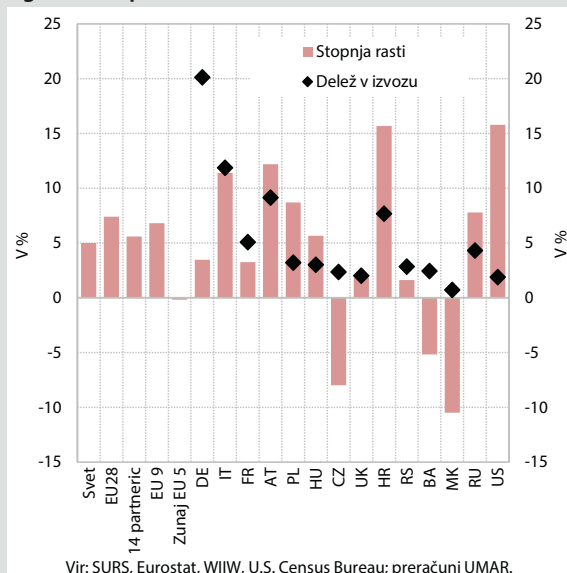

Vir: SURS, Eurostat, WIIW, U.S. Census Bureau; preračuni UMAR.

Slika 27: Sprememba tržnih deležev v EU po pomembnejših odsekih SMTK*, 2014

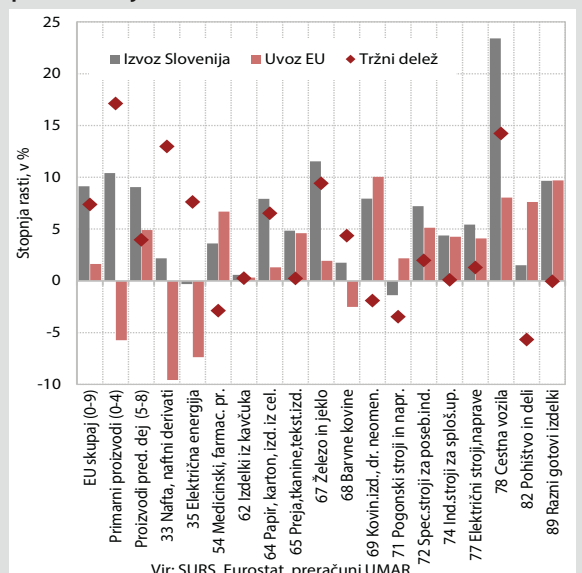

Vir: SURS, Eurostat, preračuni UMAR.

*Z dvo- in večodstotnim deležem v skupnem izvozu blaga v EU leta 2013.

¹ Nizozemskem, španskem, belgijskem, danskem, grškem, irskem, portugalskem, luksemburškem, finskem, švedskem, estonskem, litvanskem, latvijskem, romunskem in bolgarskem trgu.

² Organskih in anorganskih kemičnih proizvodov, proizvodov za barvanje in strojenje, eteričnih olj, parfumov in toaletnih izdelkov.

proizvoda in realni efektivni tečaj, deflacioniran z njihovo relativno rastjo, so se zato v zadnjem četrtletju lani in celem letu 2014 znižali. Slovenija je bila lani v skupini držav evrskega območja in EU z večjim izboljšanjem stroškovne konkurenčnosti. Ob postopnem izboljšanju ostaja naš relativni položaj glede na predkrizno leto 2007 še naprej slabši.

Slika 28: Realni stroški dela na enoto proizvoda in komponente v Sloveniji in EU



Tabela 6: Indikatorji cenovne in stroškovne konkurenčnosti

Medletna rast, v %	2013	2014	q1 14	q2 14	q3 14	q4 14	q1 15
Efektivni tečaj¹							
Nominalno	1,0	0,2	1,0	0,8	0,0	-0,8	-2,8
Realno, deflator HICP	1,3	-0,1	0,6	0,7	-0,7	-1,3	-3,2
Realno, deflator ULC	0,4	-2,5	-1,0	-2,0	-2,5	-4,7	n.p.
Stroški dela na enoto proizvoda, gospodarstvo in komponente							
Nominalni stroški dela na enoto proizvoda	1,4	-2,1	-1,2	-1,8	-1,1	-4,2	n.p.
Sredstva za zaposlene na zaposlenega, nominalno	1,9	-0,2	0,5	0,3	1,1	-2,6	n.p.
Produktivnost dela, realno	0,5	2,0	1,7	2,2	2,3	1,6	n.p.
Realni stroški dela na enoto proizvoda	0,0	-2,5	-2,7	-2,3	-1,5	-3,5	n.p.
Produktivnost dela, nominalno	1,9	2,4	3,3	2,7	2,7	0,9	n.p.

Vir: SURS, ECB; preračuni UMAR.

Opomba: ¹ do 36-tih trgovinskih partneric, po podatkih ECB; n.p. - ni podatka.

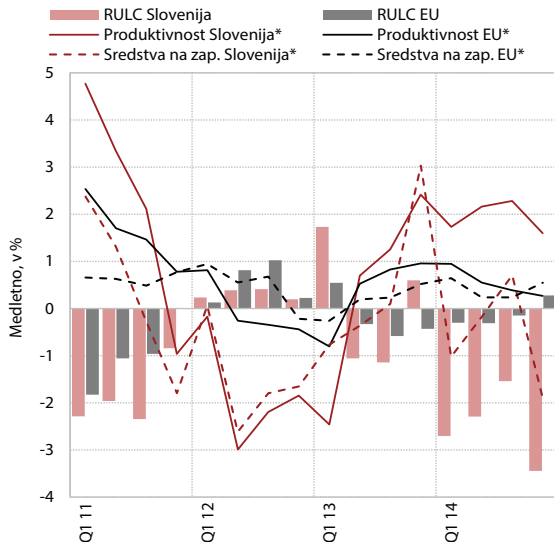
Relativni položaj menjalnega sektorja¹⁷, še posebej predelovalnih dejavnosti, je bil v letu 2014 v primerjavi s celotno ekonomijo boljši. Povečanje realnih stroškov dela na enoto proizvoda je bilo v menjalnem sektorju po petletnem postopnem zniževanju glede na predkrizno raven že manjše kot v povprečju evrskega območja.

¹⁷ Menjalni sektor sestavljajo industrija (B-E), trgovina, gostinstvo in promet (G-I), informacijsko-komunikacijske dejavnosti (J) in kmetijstvo (A).

Izrazitejše prilagajanje stroškov dela na enoto proizvoda je bilo posledica krčenja zaposlenosti, rasti dodane vrednosti in nižje rasti plač, zlasti po letu 2010.

Slika 29: Realni stroški dela na enoto proizvoda v članicah EU, leto 2014**

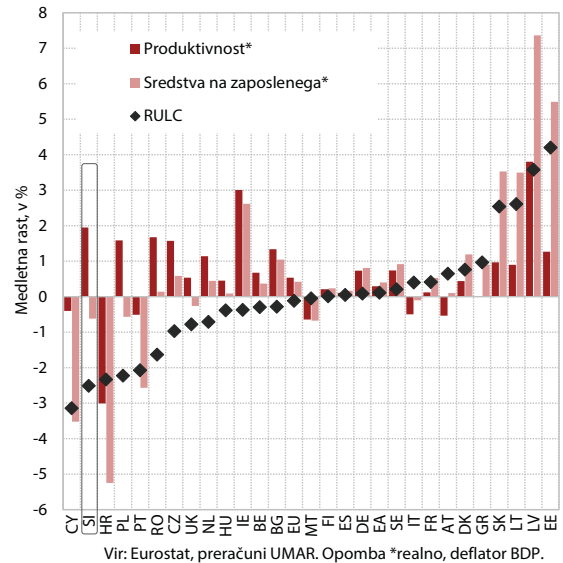

** Za 27 članic, podatki za Luksemburg niso razpoložljivi.

Slika 30: Realni stroški dela na enoto dodane vrednosti v menjalnem sektorju in predelovalnih dejavnostih, Slovenija, evrsko območje in EU

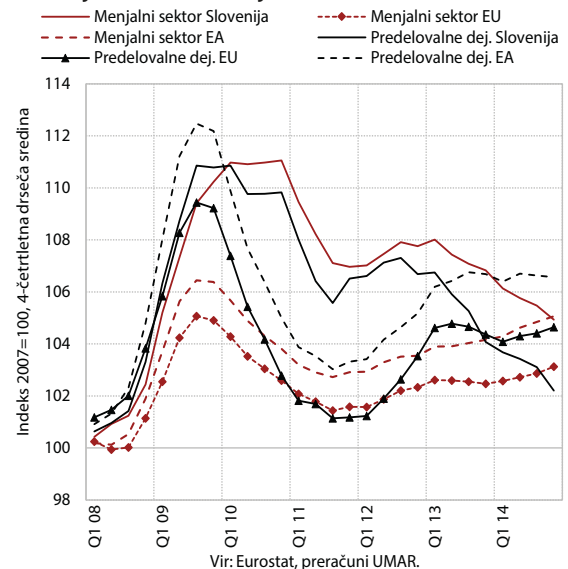

Plačilna bilanca

V prvih dveh mesecih je bil presežek **tekočega računa plačilne bilance** medletno višji. Razlog je predvsem v višjem presežku v storitveni menjavi s tujino; primanjkljaja primarnih in sekundarnih dohodkov sta bila medletno višja.

Presežek v menjavi s tujino, ki se letos nadalje povečuje, je bil februarja medletno višji zaradi višjega presežka v storitveni menjavi. K temu je največ prispevala ugodna menjava transportnih storitev (zlasti blagovni železniški in cestni prevoz), ki so precej povezane z gibanjem blagovne menjave. Ob večji rasti prihodkov od potovanj nerezidentov in skromnem trošenju gospodinjstev v tujini, je bil neto priliv od potovanj višji. Presežek v blagovni bilanci je ostal na podobni ravni.

Slika 31: Komponente salda tekočega računa plačilne bilance

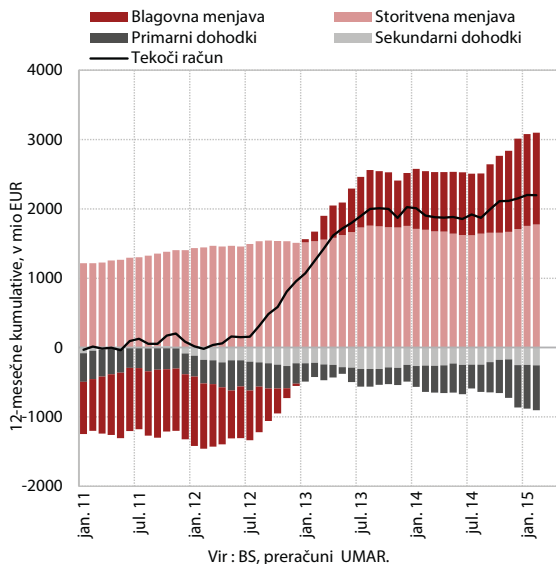

Primanjkljaj bilance **primarnih dohodkov** je bil februarja znova medletno višji, tokrat zaradi neto odliva ostalih primarnih dohodkov. K slednjemu so prispevala neto plačila subvencij in deloma davkov na proizvode, ki so bili medletno višji tretji mesec zapored. Skupni stroški financiranja zunanjega dolga so medletno ostali na podobni ravni. Pri tem se zaradi zadolževanja v preteklih letih, kljub sedanjim nižjim zahtevanim donosnostim, neto plačila obresti države še naprej povečujejo. Nasprotno pa zasebni sektor od oktobra lani prejema več obresti, kot jih v tujino plača.

Bilanca **sekundarnih dohodkov** se je februarja poslabšala zaradi višjega neto odliva države. Povečali so se namreč odhodki iz državnega proračuna RS v proračun EU na osnovi bruto nacionalnega dohodka in davka na dodano vrednost ter neto odlivi raznih tekočih transferov države.

Slika 32: Saldo primarnih dohodkov

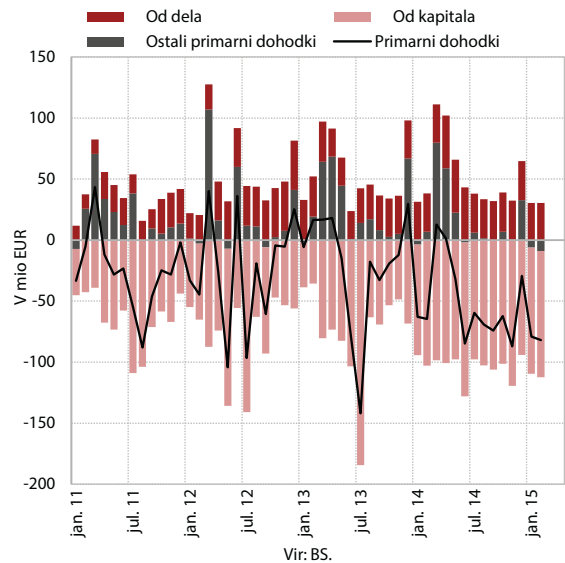

Finančne transakcije s tujino¹⁸ so bile, po več mesecih neto odlivov, februarja neto prilivne v višini 49,7 mio EUR. Pri tem je neto priliv ostalih in neposrednih naložb presegal neto odliv naložb v vrednostne papirje in finančne derivative.

Neposredne naložbe so bile februarja znova neto prilivne, predvsem zaradi priliva tujih neposrednih naložb v Slovenijo. Tujji neposredni vlagatelji so reinvestirali dobičke v podjetjih in povečali naložbe v delnice domačih poslovnih bank. Pri skromnih domačih neposrednih naložbah v tujino pa je nadalje prevladovalo medpodjetniško dolžniško financiranje, kjer so domača matična podjetja kreditirala svoje podružnice v tujini.

Slika 33: Finančne transakcije plačilne bilance

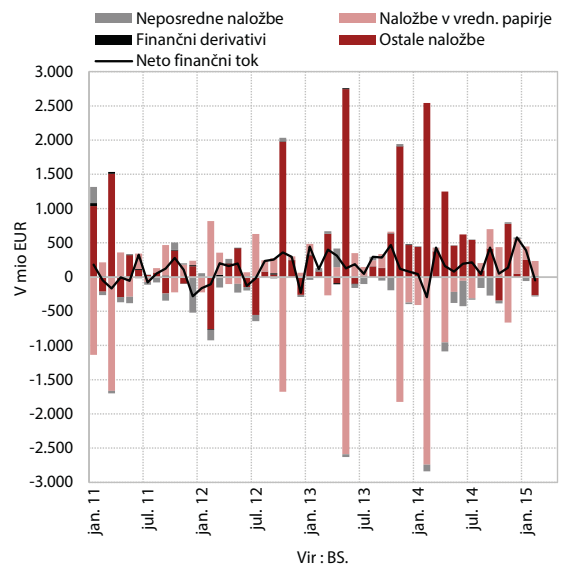

¹⁸ Finančni račun brez rezervnih imetij.

Naložbe v vrednostne papirje so bile februarja neto odzivne, zaradi nakupa dolžniških in lastniških vrednostnih papirjev. BS je povečala naložbe v dolgoročne dolžniške vrednostne papirje. Gospodinjstva in investicijski skladi (razen skladov denarnega trga) pa so kupovali tuje lastniške vrednostne papirje, kar je povezano z višjimi donosi. Država je znova odplačala del dolgoročnih obveznosti do tujih portfeljskih vlagateljev. *Ostale naložbe* so bile februarja neto prilivne, kar je bilo večinoma posledica dviga vlog centralne banke z računov v tujini. Država je odplačala del dolgoročnega posojila, poslovne banke pa so se nadalje razdolževale, vendar manj kot lani. Po drugi strani podjetja letos povečujejo obseg zadolževanja v tujini.

Tabela 7: Plačilna bilanca

I-II 15, v mio EUR	Prilivi	Odlivi	Saldo	Saldo I-II 14
Tekoči račun	4.716,6	4.614,6	102,0	54,6
Blago	3.674,3	3.527,7	146,6	128,1
Storitve	789,2	539,5	249,7	182,0
Primarni dohodki	140,7	301,7	-161,0	-127,5
Sekundarni dohodki	112,4	245,6	-133,3	-128,0
Kapitalski račun	90,5	66,4	24,1	1,5
Bruto pridobitve/odtuitve neproizved. nefinančnih imetij	28,4	23,7	4,8	7,8
Kapitalski transferi	62,1	42,7	19,3	-6,2
Finančni račun	145,9	434,4	288,4	-75,9
Neposredne naložbe	149,2	81,4	-67,8	-85,8
Naložbe v vrednostne papirje	-230,6	178,1	408,7	-3.146,3
Finančni derivativi	-7,6	3,4	11,0	-4,3
Ostale naložbe	235,0	224,0	-11,0	2.982,5
Imetja	0,0	224,0	224,0	1.638,9
Obveznosti	235,0	0,0	-235,0	-1.343,6
Rezervna imetja	0,0	-52,5	-52,5	178,0
Statistična napaka	0,0	162,3	162,3	-132,1

Vir: BS.

Opomba: Metodologija plačilne bilance in stanja mednarodnih naložb Slovenije temelji na priporočilih šeste izdaje Priročnika za izdelavo plačilne bilance, ki ga je izdal Mednarodni denarni sklad (Balance of Payments and International Investment Position).

Finančni trgi

Zmanjševanje obsega kreditov domačim nebančnim sektorjem se je v prvem četrtletju¹⁹ letos z upočasnjeno dinamiko nadaljevalo. Obseg je bil manjši za več kot 35 mio EUR. Razdolžujejo se podjetja in NFI ter država. Zmanjševanje obveznosti bank do tujine se tudi letos upočasnjuje. Nadaljuje se rast vlog gospodinjstev, medtem ko se je obseg vlog države znižal. Kakovost bančnih terjatev se še naprej postopoma izboljšuje, oblikovanje dodatnih rezervacij in oslabitev pa se umirja.

¹⁹ Pri gibanjih v prvem četrtletju letos je prikazana sprememba obsega na dan 31. 3. 2015 glede na dan 31. 12. 2014.

Obseg kreditov gospodinjstvom se je prvem četrtletju letos povečal za več kot 70 mio EUR. V začetku leta je bila rast posledica apreciacije švicarskega franka, ob koncu prvega četrtletja pa je prišlo tudi do krepitve kreditiranja, in sicer za stanovanjske in tudi ostale namene. Neprekinjeno se še vedno znižuje le obseg potrošniških kreditov, a se je njegovo zniževanje ob koncu prvega četrtletja precej upočasnilo.

Podjetja in NFI krčenje kreditiranja pri domačih bankah še naprej v veliki meri nadomeščajo z najemanjem posojil v tujini. V prvem četrtletju letos se je tako obseg kreditov podjetjem in NFI znižal za 62,6 mio EUR, kar dosega približno 30 % znižanja iz primerljivega obdobja lani. Podjetja in NFI se letos v tujini zadolžujejo. Neto tokovi tujih posojil so tako v dveh mesecih letos znašali 53,2 mio EUR in so bili posledica dolgoročnega in tudi kratkoročnega zadolževanja. Nadaljuje se tudi zniževanje razlik med domačimi in tujimi obrestnimi merami²⁰, ki so bile februarja na ravni 135 b. t.

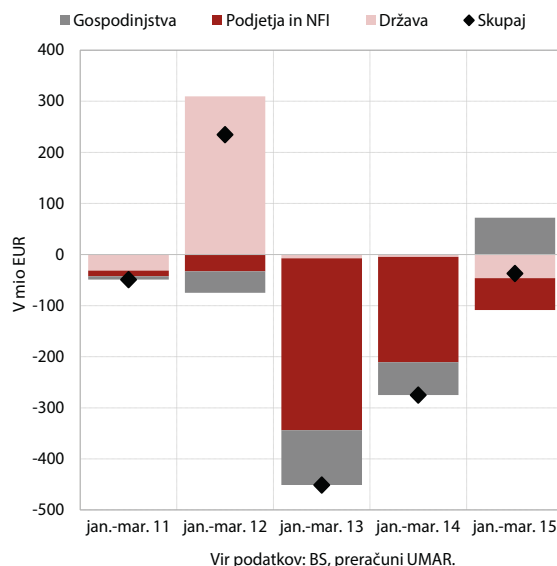
Slika 34: Spremembe obsega kreditov domačih bank gospodinjstvom, podjetjem in NFI ter državi

Postopno razdolževanje **bank v tujini** se nadaljuje. Neto odplačila tujih obveznosti so v prvih dveh mesecih letos znašala nekoliko manj kot 250 mio EUR, kar je približno za petino manj kot v primerljivem obdobju lani. Približno polovica tega je posledica neto odplačevanja posojil (izključno dolgoročnih), tretjina pa odplačevanja vlog tujim bankam, v manjši meri pa so banke beležile neto odliv dolžniških vrednostnih papirjev.

Rast **obsega vlog gospodinjstev** se nadaljuje, a je njihova ročnostna struktura precej neugodna; vloge države so se zmanjšale. Obseg vlog gospodinjstev se je v prvem četrtletju letos povečal za približno 230 mio EUR, vendar

²⁰ Obrestne mere za kredite nad 1 mio EUR s spremenljivo in z do enega leta fiksno začetno obrestno mero.

Tabela 8: Kazalniki finančnih trgov

Kreditni domačih bank nebančnemu sektorju in varčevanje prebivalstva	Nominalni zneski, v mio EUR		Nominalna rast, v %		
	31. XII 14	31. III 15	31. III 15/28. II 15	31. III 15/31. XII 14	31. III 15/31. III 14
Kreditni skupaj	22.860,9	22.824,0	-0,5	-0,2	-11,9
Kreditni podjetjem in DFO	12.278,2	12.215,6	-0,5	-0,5	-20,6
Kreditni državi	1.820,3	1.774,0	-4,2	-2,5	6,9
Kreditni gospodinjstvom	8.762,4	8.834,3	0,4	0,8	-0,2
Potrošniški	2.104,1	2.081,7	0,0	-1,1	-5,5
Stanovanjski	5.348,0	5.453,0	0,3	2,0	3,1
Ostalo	1.310,4	1.299,6	1,3	-0,8	-4,5
Bančne vloge gospodinjstev skupaj	15.355,6	15.584,5	0,1	1,5	4,8
Čez noč	7.373,6	7.874,7	2,2	6,8	18,4
Kratkoročno vezane	3.272,5	3.158,9	-1,4	-3,5	-13,4
Dolgoročno vezane	4.704,9	4.542,8	-2,4	-3,4	-0,5
Vloge na odpoklic	4,6	8,1	31,0	77,1	126,8
Vzajemni skladi	2.150,7	2.456,2	3,1	14,2	31,2
Bančne vloge države skupaj	1.909,4	1.624,8	-28,0	-14,9	11,6
Čez noč	24,6	100,6	-80,3	309,1	40,5
Kratkoročno vezane	860,6	328,8	-47,8	-61,8	-58,0
Dolgoročno vezane	955,2	1.127,2	5,5	18,0	91,9
Vloge na odpoklic	69,0	68,1	50,6	-1,3	373,2

Vir: Bilten BS, ATVP, preračuni UMAR.
Opomba: NFI – nedelarne finančne institucije.

Slika 35: Neto odplačila tujih obveznosti domačih bank

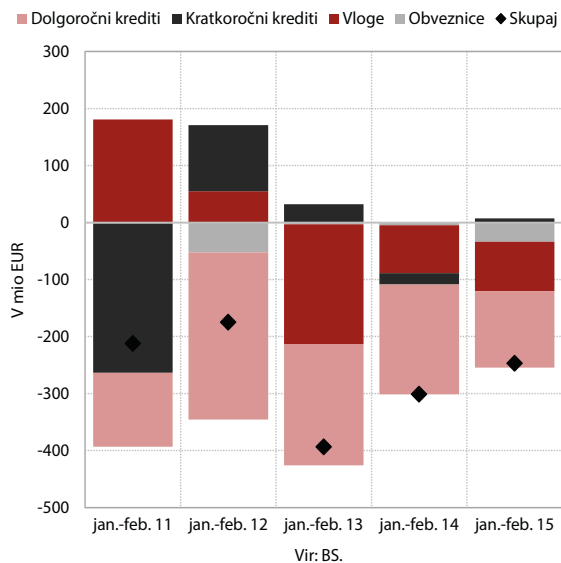

je ročnostna struktura novih vlog precej neugodna. Vsa rast je namreč posledica večjega obsega vlog čez noč, ki so se povečale za več kot 500 mio EUR, zmanjšal pa se je obseg kratkoročno in dolgoročno vezanih vlog skupno za skoraj 280 mio EUR. Obseg vlog države pa se je v letošnjem letu zmanjšal za več kot 280 mio EUR. Zmanjšanje je v veliki meri posledica večjega odliva vlog (v višini 630 mio EUR) v marcu.

Delež **nedonosnih terjatev** se nadalje znižuje. Februarja je znašal 11,8 % (4,4 mrd EUR) celotne izpostavljenosti bančnega sistema. Letos se je nekoliko opazneje (za približno 80 mio EUR) povečal le obseg nedonosnih terjatev do domačih nefinančnih družb, kar je po naši oceni lahko tudi posledica nadaljevanja procesa prestrukturiranja dolga v slovenskem gospodarstvu. Na upočanjevanje slabšanja kakovosti bančnih terjatev pa kaže tudi upočasnjena dinamika oblikovanja rezervacij

Slika 36: Oblikovanje rezervacij in oslabitev ter delež zamud nad 90 dni v slovenskem bančnem sistemu

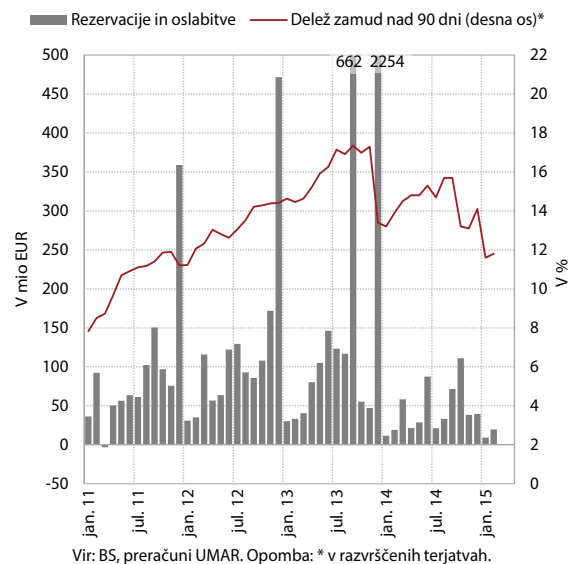

in oslabeitev v slovenskem bančnem sistemu, ki so se v prvih dveh mesecih letos povečale za nekoliko manj kot 30 mio EUR.

Javne finance

Javnofinančni primanjkljaj²¹ je po prvih dveh mesecih letos znašal 429,8 mio EUR, kar je 56,2 mio EUR manj kot v enakem obdobju lani. Medletno znižanje primanjkljaja izhaja iz padca odhodkov, ki je bil večji od padca prihodkov. Pripisujemo ga predvsem zadržanju izvrševanja določenih izdatkov pred sprejemom rebalansa državnega proračuna in nižjim izplačilom, vezanih na odpravo plačnih nesorazmerij javnih uslužbenecv, kot v enakem obdobju lani.

Slika 37: Konsolidirani javnofinančni prihodki in odhodki

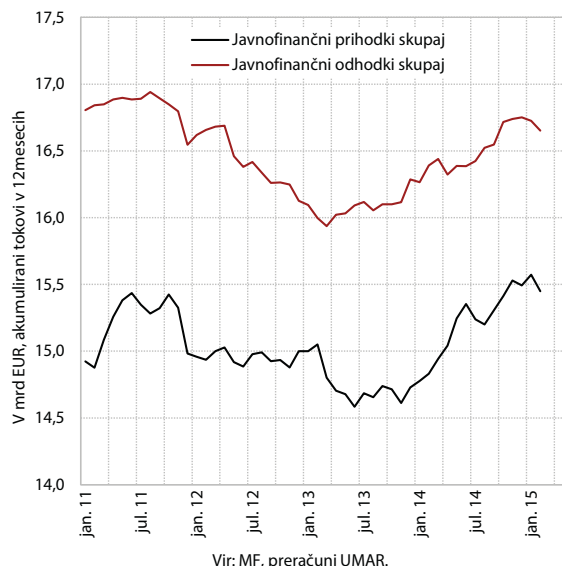

Vir: MF, preračuni UMAR.

Javnofinančni prihodki so bili zaradi za polovico nižjih nedavčnih prihodkov medletno nižji za 1,8-odstotka. Po lanski visoki rasti²² so bili nedavčni prihodki v prvih dveh mesecih skoraj za polovico nižji kot v enakem obdobju lani, kar je povzročilo upad skupnih javnofinančnih prihodkov. Velik del medletnega padca izhaja iz nižjega presežka iz upravljanja enotnega zakladniškega računa (EZR), vplačanega v državni proračun. Vrednosti ostalih večjih kategorij prihodkov so bile medletno višje; davčni prihodki²³ za 1,4 %, vplačani prispevki za socialno varnost za 2,2 %, prilivi iz proračuna EU pa za 30,5 %. K rasti davčnih prihodkov so največ prispevali višji prilivi od

²¹ Po podatkih konsolidirane globalne bilance javnega financiranja (po metodologiji denarnega toka).

²² Visoka rast nedavčnih prihodkov v letu 2014 je temeljila predvsem na prilivih enkratnega značaja, zato je letos padec predviden tudi na letni ravni.

²³ Med davčne prihodke tukaj niso všteti socialni prispevki, ki so v konsolidirani bilanci javnega financiranja prikazani med davčnimi prihodki.

davka na dodano vrednost, katerih medletna rast se je februarja v primerjavi z januarjem okrepila, in trošarin²⁴, katerih medletna rast se je februarja zmanjšala. Ob nižji rasti mase plač se je upočasnila tudi rast prihodkov od dohodnine in socialnih prispevkov.

Slika 38: Prispevki kategorij prihodkov k medletni rasti prihodkov

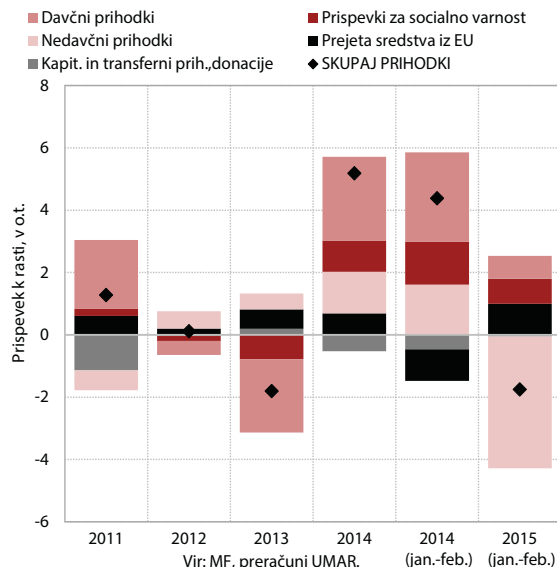

Vir: MF, preračuni UMAR.

(jan.-feb.) (jan.-feb.)

Javnofinančni odhodki so bili v prvih dveh mesecih medletno nižji za 3,4 %. Največje medletne padce so zabeležili izdatki za blago in storitve (-16,5 %), tekoči transferi (-3,9 %) ter izdatki za plače skupaj z drugimi izdatki zaposlenim in socialnimi prispevki (-3,9 %).

Slika 39: Prispevki kategorij odhodkov k medletni rasti odhodkov

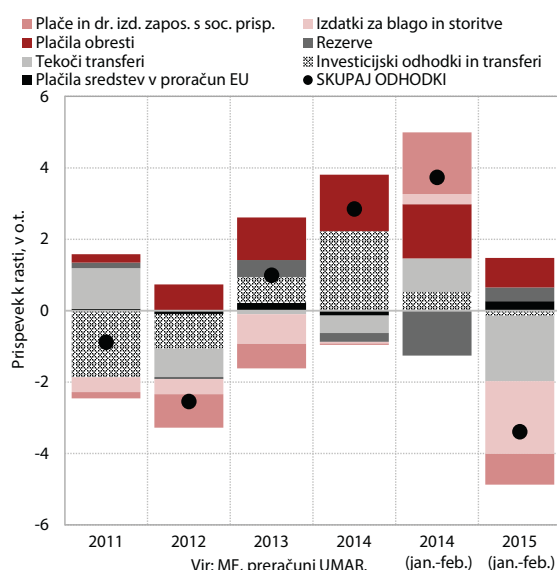

Vir: MF, preračuni UMAR.

(jan.-feb.) (jan.-feb.)

²⁴ Večji del rasti trošarin izhaja iz medletno višjih trošarinskih dajatev na energente, alkohol in cigarete.

Tabela 9: Konsolidirani javnofinančni prihodki in odhodki

	2014			2014 (jan.-feb.)	2015 (jan.-feb.)	
	v mio EUR	Delež v BDP*, %	Struktura v %		I-II 15, v mio EUR	I-II 15/I-II 14, rast v %
PRIHODKI (konsolidirani) - skupaj	15.492,0	41,6	100,0	2.428,5	2.386,0	-1,8
DAVČNI PRIHODKI	13.191,6	35,4	85,2	2.130,2	2.167,5	1,7
Dohodnina	1.915,5	5,1	12,4	334,2	340,9	2,0
Davek od dohodkov pravnih oseb	468,4	1,3	3,0	72,6	69,5	-4,2
Davki na premoženje	244,2	0,7	1,6	13,3	21,0	58,2
Davek na dodano vrednost	3.153,3	8,5	20,4	532,3	571,1	7,3
Trošarine (akcize)	1.491,3	4,0	9,6	182,1	198,5	9,0
Carine	77,7	0,2	0,5	12,2	12,2	-0,7
Prispevki za socialno varnost	5.272,5	14,2	34,0	875,4	895,0	2,2
NEDAVČNI PRIHODKI	1.185,4	3,2	7,7	209,1	106,4	-49,1
KAPITALSKI PRIH., PREJETE DONACIJE IN TRANSFERNI PRIH.	74,8	0,2	0,5	9,7	8,4	-14,0
PREJETA SREDSTVA IZ EU	1.040,3	2,8	6,7	79,4	103,7	30,5
ODHODKI (konsolidirani) - skupaj	16.751,2	45,0	100,0	2.914,5	2.815,8	-3,4
TEKOČI ODHODKI	7.042,1	18,9	42,0	1.296,9	1.247,8	-3,8
Plače in drugi izdatki zaposlenim s socialnimi prispevki	3.610,4	9,7	21,6	644,7	619,7	-3,9
Izdatki za blago in storitve	2.232,3	6,0	13,3	360,6	301,1	-16,5
Plačila domačih in tujih obresti	1.097,4	2,9	6,6	277,8	302,0	8,7
Rezerve	102,1	0,3	0,6	13,8	24,9	80,8
TEKOČI TRANSFERI	7.591,9	20,4	45,3	1.349,4	1.296,2	-3,9
Subvencije	467,4	1,3	2,8	185,3	181,3	-2,2
Transferi posameznikom in gospodinjstvom	6.335,0	17,0	37,8	1.039,1	1.032,7	-0,6
Transferi nepridob. organiz., drugi tekoči domači transferi	714,3	1,9	4,3	113,9	71,9	-36,9
Tekoči transferi v tujino	75,2	0,2	0,4	11,0	10,3	-6,4
INVESTICIJSKI ODHODKI IN TRANSFERI	1.714,4	4,6	10,2	138,8	134,5	-3,1
PLAČILA SREDSTEV V PRORAČUN EU	402,9	1,1	2,4	129,4	137,2	6,0
PRORAČUNSKI PRESEŽEK (PRIMANJKLJAJ)	-1.259,2	-3,4		-486,0	-429,8	-11,6
PRIMARNI PRESEŽEK (PRIMANJKLJAJ)	-205,3	-0,6		-215,6	-129,1	-40,1

Vir: MF – Bilten javnih financ, preračuni UMAR.

Opomba: * Deleži v BDP v letu 2014 so izračunani na osnovi vrednosti BDP po ESA-2010 (37.246,4 mio EUR).

Nižji izdatki za blago in storitve so povezani z začasnim zadržanjem določenih izdatkov pred sprejetjem rebalansa državnega proračuna za to leto. Izdatki za plače so bili v prvih dveh mesecih nižji kot v enakem obdobju lani zaradi nižjih izplačil, vezanih na odpravo plačnih nesorazmerij²⁵. Medletno nižje so bile tudi vrednosti vseh večjih kategorij tekočih transferov, pretežni del njihovega padca pa izhaja iz (začasno) nižjih tekočih transferov v sklade socialnega zavarovanja²⁶. Pod ravno iz enakega obdobja lani so bile še javne investicije, za katere je po rebalansu državnega proračuna do konca leta predvidena

precejšnja rast. Obresti so bile po prvih dveh mesecih višje kot v enakem obdobju lani. Zaradi vnaprejšnjega vpoklica dela nacionalnih prispevkov za izvajanje skupne kmetijske politike so bila višja še vplačila v proračun v EU, kar pa ne bo vplivalo na njihovo letno raven.

Neto položaj državnega proračuna RS do proračuna EU je bil marca prvič letos pozitiven (70,0 mio EUR). V državni proračun je bilo prejetih 103,9 mio EUR, v proračun EU pa je bilo vplačanih 33,9 mio EUR. V prvih treh mesecih je neto položaj državnega proračuna do proračuna EU znašal 36,4 mio EUR (lani v enakem obdobju 46,6 mio EUR). Slovenija je v proračun EU vplačala 171,1 mio EUR, iz njega pa prejela 207,5 mio EUR. Največji del prejetih povračil predstavljajo sredstva Kohezijskega sklada (67,3 mio EUR), za izvajanje skupne kmetijske in ribiške politike EU smo prejeli 65,2 mio EUR (od tega 56,7 mio EUR za neposredna plačila v kmetijstvu), iz strukturnih skladov pa 60,9 mio EUR (41,0 iz Evropskega sklada za regionalni razvoj in 19,9 mio EUR iz Evropskega socialnega sklada).

²⁵ Skladno z Zakonom o načinu izplačila razlike v plači zaradi odprave tretje četrtine nesorazmerij v osnovnih plačah javnih uslužbencev je bila tretja četrtina razlike v plači izplačana v dveh obrokih – prvem do konca februarja 2014 in drugem do konca januarja 2015 (lahko pa prej, če so bila pri proračunskem uporabniku na voljo zadostna sredstva).

²⁶ Marca pričakujemo pozitivna popravka pri tekočih transferih v sklade socialnih zavarovanj in (na prihodkovni strani) pri drugih davkih, ki pa ne bosta vplivala na primanjkljaj. Začasna odstopanja so povezana z neuskajenostjo virov (bilanc ZZSZ in ZPIZ), ki so uporabljeni pri konsolidaciji štirih bilanc javnega financiranja, glede mesečne razporeditve denarnih tokov po kontih.

Slika 40: Prejeta sredstva iz proračuna EU v državni proračun RS

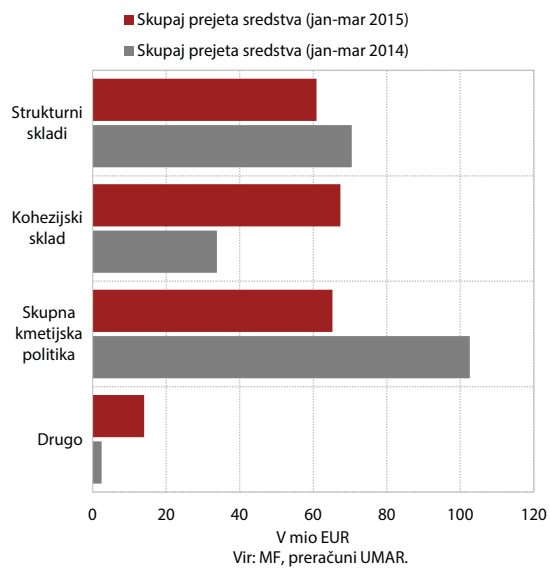

izbrane teme

Plačilna (ne)spособnost

Izboljševanje plačilne sposobnosti se po večini razpoložljivih kazalnikov nadaljuje. Plačilna sposobnost pravnih oseb in samostojnih podjetnikov²⁷ se je v prvih treh mesecih letos medletno izboljšala po številu neplačnikov in višini neplačanih zneskov. Skrajšali so se tudi roki neplačil, še vedno pa ostajajo visoke dolgoročne neplačane obveznosti²⁸, ki so medletno sicer nekoliko nižje, še vedno pa predstavljajo 71 % vseh nepravilnih obveznosti. Manj je bilo začelih stečajnih postopkov nad pravnimi osebami in postopkov prisilne poravnave nad gospodarskimi družbami, več pa začelih stečajev nad samostojnimi podjetniki in osebnih stečajev.

V prvem četrtletju letos je bilo pravnih oseb z nepravilnimi obveznostmi²⁹ za 14,9 % (999) manj kot v enakem obdobju lani, povprečni dnevni nepravilni zneski pa so bili nižji za 27 %. Število neplačnikov je bilo nižje v večini dejavnosti, najbolj v dejavnosti poslovanja z nepremičninami, izobraževanju, prometu in skladiščenju ter gradbeništvu. Povprečni dnevni nepravilni zneski so se najbolj zmanjšali v finančnih in zavarovalniških dejavnostih, prometu in skladiščenju, gradbeništvu ter predelovalnih dejavnostih. Gradbeništvo še vedno predstavlja več kot petino vseh dnevnih neplačanih obveznosti. Več kot tri četrtine pravnih oseb z nepravilnimi obveznostmi je mikro³⁰ družb in dolgujejo več kot polovico vseh dospelih nepravilnih obveznosti, medtem ko je delež velikih družb 0,5 %, njihov znesek nepravilnih obveznosti pa 8,5 %.

Plačilna sposobnost se je izboljšala tudi pri samostojnih podjetnikih. Povprečni dnevni zneski neplačil (116 mio EUR) so bili medletno nižji za 13,6 %, samostojnih podjetnikov (7.070) pa je bilo sicer za 16,3 % manj. Problem ostaja dolgotrajnost neplačil, saj polovica vseh neplačnikov skupaj dolguje 78,9 % vseh povprečnih dnevnih neplačanih zneskov nad eno leto.

Število začelih stečajnih postopkov³¹ nad pravnimi osebami je bilo v prvem četrtletju 2015 medletno nižje za 22,9 %, število stečajev samostojnih podjetnikov pa se še naprej hitro povečuje. Začetih stečajnih postopkov nad pravnimi osebami je skoraj dvakrat več kot pred spremembo zakonodaje sredi leta 2013. V prvem četrtletju letos je

Slika 41: Pravne osebe z dospelimi nepravilnimi obveznostmi nad 5 dni neprekinjeno v mesecu in povprečni dnevni zneski dospelih nepravilnih obveznosti

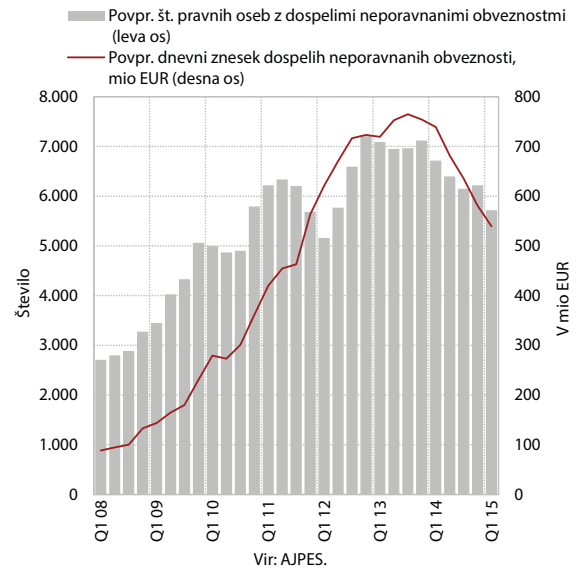

Slika 42: Povprečni mesečni znesek nepravilnih obveznosti pravnih oseb

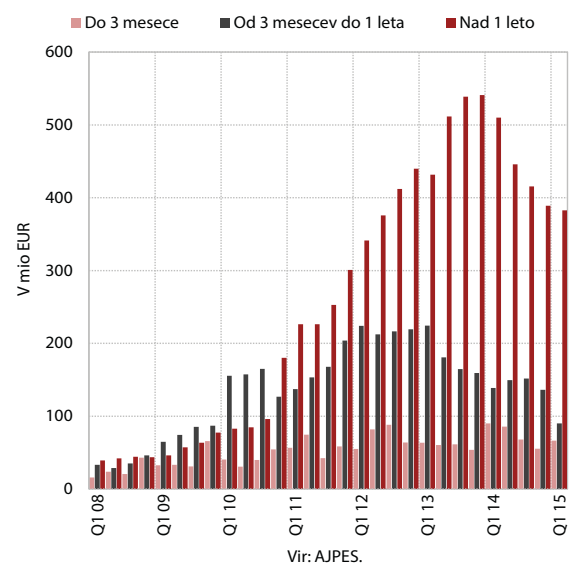

bilo največ začelih stečajnih postopkov nad pravnimi osebami v dejavnosti trgovine (24,2 %) in gradbeništvu (20,3 %). Zaradi insolventnosti³² in posledično stečaja je bilo iz poslovnega registra izbranih 234 pravnih oseb oz. medletno za 91,8 % več. Lani je bilo največ stečajev nad samostojnimi podjetniki doslej, letos se trend nadaljuje. V prvem četrtletju 2015 jih je bilo iz poslovnega registra izbranih 136,4 % več kot v enakem obdobju lani.

²⁷ Samostojni podjetniki in druge fizične osebe, ki opravljajo registrirane dejavnosti, vpisani v Poslovni register Slovenije.

²⁸ Neplačane obveznosti nad eno leto.

²⁹ Gre za dospelje nepravilne obveznosti neprekinjeno več kot pet dni v mesecu. AJPES vodi evidence dospelih nepravilnih obveznosti iz naslova sodnih sklepov o izvršbi in iz naslova davčnega dolga. Te evidence ne vključujejo ostalih nepravilnih obveznosti iz naslova neplačanih računov med upniki in dolžniki.

³⁰ Družbe se v skladu s 55.čl. ZGD-1 razvrščajo v mikro, majhne, srednje in velike na podlagi podatkov iz letnih poročil dveh zaporednih poslovnih let.

³¹ Stečajni postopek je oblika prenehanja prezadolženega dolžnika na način, da se v okviru postopka, ki ga operativno vodi stečajni upravitelj ob nadzoru s strani sodišča, unovči celotno premoženje stečajnega dolžnika ter iz nje izoblikuje stečajna masa za plačilo terjatev upnikov. Po koncu stečajnega postopka se pravna oseba izbriše iz sodnega registra.

³² Insolventnost je položaj, ki nastane, če dolžnik v daljšem časovnem obdobju ni sposoben poravnati vseh svojih obveznosti, ki so zapadle v tem obdobju (trajnejša nelikvidnost), ali postane dolgoročno plačilno nesposoben.

Tabela 10: Pravne osebe z dospelimi neporavnanimi obveznostmi nad 5 dni neprekinjeno v mesecu, marec 2015

Področja dejavnosti	Število pravnih oseb z dospelimi neporavnanimi obveznostmi v marcu 2015	Rast v %		Povprečni dnevni znesek dospelih neporavnanih obveznosti v marcu 2015, v 000 EUR	Rast v %		Povprečni dnevni znesek dospelih neporavnanih obveznosti na pravno osebo v marcu 2015, v 000 EUR
		III 15/ III 14	I-III 15/ I-III 14		III 15/ III 14	I-III 15/ I-III 14	
C Predelovalne dejavnosti	716	-12,1	-15,3	69.818	-20,6	-30,2	98
F Gradbeništvo	1.116	-14,4	-18,0	105.032	-36,7	-32,9	94
G Trgovina; vzdrževanje in popravila motor. vozil	1.229	-9,5	-13,2	64.406	-16,9	-14,4	52
H Promet in skladiščenje	294	-17,2	-18,3	16.305	-42,3	-49,8	55
I Gostinstvo	514	-12,6	-12,6	38.414	-11,5	-5,8	75
K Finančne in zavarovalniške dejavnosti	91	-16,5	-15,5	29.117	-76,5	-72,0	320
L Poslovanje z nepremičninami	154	-25,2	-26,3	33.145	-16,1	4,6	215
M Strokovne, znanstvene in tehnične dejavnosti	782	-11,9	-16,1	64.836	-29,5	-19,2	83
N Druge raznovrstne poslovne dejavnosti	195	-5,3	-6,1	13.892	-16,7	-16,5	71
Ostale dejavnosti (A,B,D,E,J,O-S)	842	-8,1	-10,6	86.150	21,6	18,8	102
SKUPAJ	5.933	-12,0	-14,9	521.115	-30,1	-27,0	88

Vir: AJPES, preračuni UMAR.

Tabela 11: Število poslovnih subjektov z začetimi postopki in izbrisi iz registra zaradi insolventnosti, 1. četrletje

	2013			2014			2015		
	Skupaj	GD	Drugi	Skupaj	GD	Drugi	Skupaj	GD	Drugi
Začeti stečajni postopki	148	133	15	371	332	39	321	256	65
Izbrisi iz registra zaradi stečaja	111	97	14	144	122	22	288	234	54
Začeti postopki prisilne poravnave	16	15	1	15	14	1	6	6	0
Začeti postopki poenostavljene prisilne poravnave ¹	-	-	-	30	29	1	30	30	0
Začeti postopki prisilne likvidacije	0	0	0	4	3	1	6	0	6
Izbrisi iz registra zaradi prisilne likvidacije	2	0	2	2	0	2	1	0	1
Začeti postopki prostovoljne likvidacije	24	13	11	33	12	21	32	13	19
Izbrisi iz registra zaradi prostovoljne likvidacije	16	6	10	23	8	15	22	9	13

Vir: AJPES. Opomba: * V stolpcu "Drugi" niso zajeti stečajni postopki proti fizičnim osebam, ki ne opravljajo dejavnosti (niso vpisane v PRS), ¹ Postopek poenostavljene prisilne poravnave uveden z novelo ZFPPIPP-E od 15.8.2013 dalje.

Slika 43: Začetni stečajni postopki pri gospodarskih družbah, zdrukah in samostojnih podjetnikih posameznikih

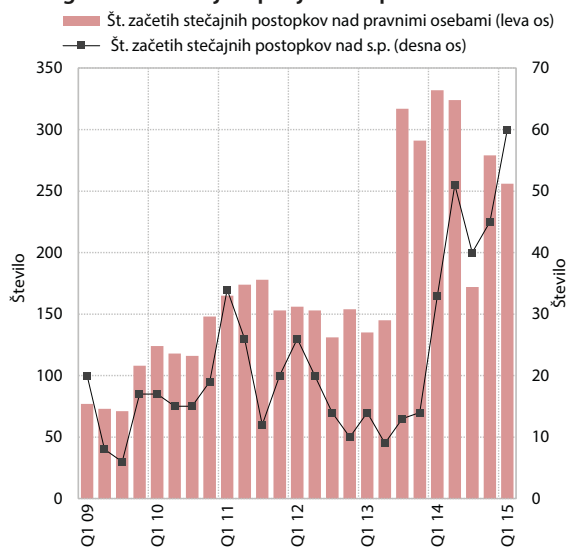

Vir: AJPES, poslovni register Slovenije.

Začetih osebnih stečajev³³ (1.309) je bilo v prvem četrletju letos še za 62 % več kot v enakem obdobju lani. Lanska skokovita rast (v celem letu skoraj 400 %) je bila posledica zakonske spremembe, ki je vse predlagatelje stečaja opustila plačila predujma. Zneski prijavljenih terjatev, ki so v prvih treh mesecih lani znašali 143 mio EUR, so letos presegli 562 mio EUR.

V marčnem krogu pobota je bil delež pobotanih obveznosti precej nizek. Skladno z zakonom o preprečevanju zamud pri plačilih³⁴ je bil marca 2015 izveden 48. krog³⁵ obveznega in prostovoljnega pobota medsebojnih obveznosti. Dolžniki so prijavili obveznosti v skupnem znesku 458,3 mio EUR, pobotanih obveznosti pa je bilo le 6,9 %. V vseh 48-ih krogih se je medsebojna zadolženost poslovnih subjektov zmanjšala za 2,3 mrd EUR.

³³ Po podatkih Vrhovnega sodišča RS. Z uvedbo postopka osebnega stečaja se prepreči rubež, oziroma se ustavijo sodne dražbe dolžnikovega premoženja.

³⁴ ZPreZP-1 (Uradni list RS, št. 57/2012, z dne 27. 7. 2012), ki je začel veljati dne 28. 7. 2012.

³⁵ To je oseminštirideseti krog obveznega večstranskega pobota od aprila 2011, ko je zakon začel veljati.

statistična priloga

Pomembnejši kazalci	2010	2011	2012	2013	2014	2015	2016	2017
						Pomladanska napoved 2015		
Bruto domači proizvod (realne stopnje rasti, v %)	1,2	0,6	-2,6	-1,0	2,6	2,4	2,0	2,1
BDP v mio EUR (tekoče cene)	36.220	36.868	36.006	36.144	37.246	38,558	39,474	40,701
BDP na prebivalca, v EUR (tekoče cene)	17.678	17.960	17.506	17.550	18.065	18,635	19,032	19,583
BDP na prebivalca po kupni moči (PPS) ¹	21.000	21.500	21.600	21.800				
BDP na prebivalca po kupni moči (PPS EU 28 = 100) ¹	83	83	82	82				
Stopnja brezposelnosti, registrirana	10,7	11,8	12,0	13,1	13,1	12,5	12,0	11,2
Stopnja brezposelnosti, anketna	7,3	8,2	8,9	10,1	9,7	9,2	8,6	7,9
Produktivnost dela (BDP na zaposlenega)	3,4	2,3	-1,8	0,5	2,0	1,5	1,5	1,4
Inflacija ² , povprečje leta	1,8	1,8	2,6	1,8	0,2	-0,2	1,0	1,4
Inflacija ² , konec leta	1,9	2,0	2,7	0,7	0,2	0,4	1,4	1,3
MENJAVA S TUJINO								
Izvoz proizvodov in storitev (realne stopnje rasti, v %)	10,1	7,0	0,3	2,6	6,3	5,6	6,2	5,0
Izvoz proizvodov	11,9	8,2	0,0	2,8	7,2	6,3	6,7	5,2
Izvoz storitev	3,4	2,5	1,5	1,8	2,5	2,6	4,2	4,2
Uvoz proizvodov in storitev (realne stopnje rasti, v %)	6,6	5,0	-3,9	1,4	4,1	5,2	4,7	5,2
Uvoz proizvodov	7,4	6,0	-4,6	2,2	3,8	5,4	4,8	5,3
Uvoz storitev	2,5	-0,4	0,2	-3,1	5,6	4,1	4,3	4,4
Saldo tekočega računa plačilne bilance ³ , v mio EUR	-29	83	954	2.027	2.187	2.266	2.366	2.549
- delež v primerjavi z BDP, v %	-0,1	0,2	2,7	5,6	5,9	5,9	6,0	6,3
Bruto zunanji dolg, v mio EUR	40.838	40.292	41.503	40.205	46.218	47.188*		
- delež v primerjavi z BDP, v %	112,8	109,3	115,3	111,2	124,1			
Razmerje USD za 1 EUR	1,327	1,392	1,286	1,328	1,329	1,137	1,135	1,135
DOMAČE POVPRŠEVANJE								
Zasebna potrošnja (realne stopnje rasti, v %)	1,0	-0,1	-3,0	-3,9	0,3	1,1	1,6	1,8
- delež v BDP, v %	55,9	55,8	56,2	54,1	52,8	51,6	51,7	51,6
Državna potrošnja (realne stopnje rasti, v %)	0,1	-1,3	-1,5	-1,1	-0,5	-0,4	-0,4	-0,2
- delež v BDP, v %	20,4	20,5	20,5	20,4	19,3	18,5	18,3	18,0
Investicije v osnovna sredstva (realne stopnje rasti, v %)	-13,7	-4,6	-8,9	1,9	4,8	4,8	-2,0	4,0
- delež v BDP, v %	21,2	20,2	19,2	19,7	20,1	20,6	20,1	20,6

Vir podatkov: SURS, Banka Slovenije, Eurostat; preračuni in napovedi UMAR (Pomladanska napoved, marec 2015).

Opombe: ¹Merjeno v standardih kupne moči (PPS); ²Merilo inflacije je indeks cen življenjskih potrebščin; ³plačilnobilančna statistika; *konec februarja 2015.

Proizvodnja	2012	2013	2014	2012				2013				2014				2013			
				Q4	Q1	Q2	Q3	Q4	Q1	Q2	Q3	Q4	Q1	Q2	Q3	Q4	3	4	5
INDUSTRIJSKA PROIZVODNJA , medletna rast v %																			
Industrija B+C+D	-1,1	-0,9	2,0	-2,3	-2,6	-1,7	-1,1	1,6	0,3	2,3	3,0	2,5	-6,5	2,8	-2,5	-5,1			
B Rudarstvo	-7,4	1,3	-3,6	-13,3	6,7	-9,6	-7,1	16,8	-1,6	32,9	-9,5	-27,5	23,2	-4,0	-11,0	-13,7			
C Predelovalne dejavnosti	-2,3	-1,5	4,0	-3,1	-3,9	-2,0	-1,4	1,2	2,7	3,0	5,0	5,5	-8,7	2,5	-2,7	-5,5			
D Oskrba z elektriko, plinom, paro	10,5	3,9	-14,2	6,1	7,0	1,9	3,2	3,1	-18,3	-10,0	-11,5	-16,1	10,2	6,1	0,7	-0,9			
GRADBENIŠTVO² , medletna rast vrednosti opravljenih gradbenih del v %																			
Gradbeništvo skupaj	-16,8	-2,5	19,5	-21,6	-24,5	-10,5	-3,4	22,8	36,8	40,0	19,8	-3,3	-31,7	-18,7	-11,6	-2,0			
Stavbe	-17,3	-20,4	3,8	-30,0	-40,9	-25,1	-16,6	5,1	6,7	6,5	8,0	-4,5	-50,1	-36,2	-24,2	-14,1			
Gradbeni inženirski objekti	-16,6	6,3	26,5	-16,2	-8,5	-2,6	1,7	27,1	52,5	55,7	25,1	-1,9	-13,6	-6,3	-5,9	3,5			
TRŽNE STORITVE , medletna rast v %																			
Storitve skupaj	-2,8	-0,3	2,7	-4,9	-2,8	-0,1	0,5	1,1	3,5	2,0	4,4	1,1	-5,0	3,2	-3,1	-0,1			
Promet in skladiščenje	0,0	-0,1	6,2	-1,6	-2,4	-0,2	0,6	1,6	7,2	6,1	7,0	4,5	-6,0	5,4	-3,1	-2,3			
Informacijske in komunikacijske dejavnosti	-2,9	0,4	1,1	-4,5	-1,8	0,9	1,7	0,6	5,0	-0,3	0,6	-0,5	-2,9	0,0	-0,3	2,8			
Strokovne, znanstvene in tehnične dejavnosti	-7,6	-2,1	-1,8	-10,3	-4,0	-1,2	-3,1	-0,6	-4,7	-2,5	6,6	-5,6	-5,3	4,7	-8,2	0,3			
Druge raznovrstne poslovne dejavnosti	-4,5	3,7	2,5	-6,8	-0,4	5,5	3,7	5,4	0,2	-1,6	1,8	10,0	-1,8	7,2	3,2	6,2			
TRGOVINA , medletna rast v %																			
Skupni realni prihodek*	-3,6	-1,0	2,4	-5,6	-7,1	2,1	-2,2	3,2	2,4	-1,2	5,7	2,6	-7,7	2,7	1,2	2,5			
Realni prihodek v trgovini na drobno	-2,2	-3,7	0,0	-5,8	-7,0	-2,6	-4,6	-0,7	-0,7	-1,0	2,3	-0,8	-7,2	-1,8	-2,0	-4,0			
Realni prihodek v trgovini z motornimi vozili in popravila motornih vozil	-6,3	4,7	7,2	-5,3	-7,2	11,1	3,4	11,6	8,6	-1,7	12,8	9,0	-8,5	11,3	6,8	15,4			
Nominalni prihodek v trgovini na debelo in posredništvu pri prodaji	0,8	-0,2	3,8	-1,3	-5,1	1,1	-1,4	4,7	6,2	3,0	6,0	0,1	-10,9	5,8	-0,9	-1,3			
TURIZEM , medletna rast v %																			
Skupaj, prenočitve	1,2	0,3	-0,5	1,9	-3,4	-1,5	2,9	0,6	-2,0	-14,0	-3,4	3,9	0,6	-11,6	9,2	-2,4			
Domači gostje, prenočitve	-4,9	-3,4	-3,5	-5,2	-6,1	-5,3	-2,4	0,5	-3,4	-8,1	-7,7	1,6	-8,2	-6,0	2,0	-10,0			
Tuji gostje, prenočitve	5,6	2,8	1,4	8,1	-0,6	0,9	5,6	0,7	-0,6	-17,4	-1,4	5,6	9,3	-15,0	13,3	2,6			
Nominalni prihodek v gostinstvu	-1,1	-1,4	2,1	-3,7	-6,1	-3,0	0,5	2,9	2,8	3,3	1,2	1,2	-7,3	-2,7	-3,1	-3,3			
KMETIJSTVO																			
Odkup pridelkov, v mio EUR	480,4	478,4	506,9	134,5	104,4	111,1	123,2	139,6	113,6	122,8	132,5	138,0	38,4	37,5	38,7	34,9			
POSLOVNE TENDENCJE (vrednost kazalnika**)																			
Kazalnik gospodarske klime	-16,9	-13,2	-2,2	-19,0	-15,2	-14,4	-12,1	-11,3	-8,3	-2,0	-0,2	1,6	-14,6	-14,0	-15,6	-13,6			
Kazalnik zaupanja																			
v predelovalnih dejavnostih	-11	-5	2	-12	-9	-6	-4	-2	-1	3	3	3	-9	-9	-5	-4			
v gradbeništvu	-41	-22	-11	-38	-30	-23	-18	-16	-14	-10	-10	-10	-31	-25	-23	-21			
v storitvenih dejavnostih	-12	-12	5	-16	-13	-13	-11	-10	-5	6	6	11	-12	-11	-15	-14			
v trgovini na drobno	2	2	9	-2	-5	0	8	3	2	7	10	18	-6	-7	-7	15			
potrošnikov	-35	-33	-22	-36	-30	-34	-33	-34	-30	-26	-17	-17	-28	-28	-38	-37			
Vir podatkov: SURS. Opombe: ¹ Le za podjetja z dejavnostjo oskrbe z energijo; ² V raziskovanje so zajeta vsa večja gradbena podjetja, ter še nekatera negradbena podjetja, ki izvajajo gradbeno dejavnost; *Skupaj trgovina na drobno, trgovina z motornimi vozili in vzdrževanje le-teh ter trgovina na drobno z motornimi gorivi; **desezonirani podatki SURS.																			

2013						2014												2015			
7	8	9	10	11	12	1	2	3	4	5	6	7	8	9	10	11	12	1	2	3	4
1,2	-5,7	0,8	-1,6	-0,4	8,0	-0,7	-2,0	3,3	0,8	-0,1	6,1	5,1	-1,4	4,6	2,8	1,4	3,4	3,8	6,8	-	-
2,4	-1,1	-21,7	-8,0	6,0	74,1	30,2	0,0	-27,3	69,3	17,6	10,1	-18,7	-25,2	20,3	-4,5	-24,1	-50,9	-14,5	-3,5	-	-
1,1	-6,7	0,6	-2,2	-0,4	7,7	1,7	0,3	5,9	0,9	-0,1	8,3	6,8	1,1	6,3	5,1	3,6	8,2	4,9	7,9	-	-
1,9	1,7	6,2	5,1	-1,3	5,5	-21,6	-19,4	-13,8	-9,7	-4,7	-15,3	-6,0	-15,7	-13,0	-16,2	-13,7	-18,2	-3,0	-1,3	-	-
1,8	-5,3	-5,9	28,2	31,4	6,8	34,5	28,8	44,6	47,2	45,0	30,4	27,7	27,5	6,7	-1,8	-10,5	4,6	-0,8	4,9	-	-
-19,1	-19,6	-11,4	10,8	3,1	0,8	6,2	4,7	8,5	9,8	11,3	-0,2	13,6	15,9	-4,0	-5,1	-12,6	7,0	3,5	-3,2	-	-
11,0	2,2	-5,5	31,8	41,5	6,3	49,1	41,1	63,0	65,1	60,4	44,6	34,1	32,5	11,6	0,4	-8,7	4,5	-3,1	8,5	-	-
-1,4	-2,1	5,0	1,3	0,3	1,9	2,8	2,9	4,7	2,3	2,5	1,3	7,0	3,4	2,7	1,8	-0,5	2,0	1,2	6,5	-	-
0,4	-1,5	2,8	0,8	1,3	2,8	6,5	5,9	8,9	4,6	6,1	7,6	7,3	3,6	9,8	2,5	2,4	8,9	-1,7	6,1		
-0,2	1,0	4,4	1,2	-1,9	2,3	5,3	6,0	3,8	1,1	0,2	-2,1	3,4	-0,4	-1,0	-0,3	-0,6	-0,6	-0,3	3,6		
-10,1	-11,2	11,1	-0,7	0,5	-1,4	-7,2	-6,3	-1,2	-0,6	-1,4	-5,1	17,5	9,8	-4,1	-0,5	-8,9	-6,8	2,3	7,0		
1,7	2,0	7,5	6,2	3,6	6,4	0,5	0,6	-0,6	-0,7	-0,2	-3,7	4,2	-0,7	2,0	8,8	9,6	11,6	14,5	15,0	-	-
-4,3	-3,4	1,4	2,2	2,7	4,8	2,2	1,9	3,2	2,5	-3,2	-2,9	8,4	1,1	7,9	2,9	0,7	4,2	1,2	6,5	-	-
-5,2	-4,6	-3,9	-0,9	-1,4	0,1	-1,1	-0,6	-0,5	3,0	-3,2	-2,8	3,0	-0,8	4,8	-0,7	-1,3	-0,3	-1,2	3,1	-	-
-2,7	-0,2	14,0	8,4	10,4	16,3	8,8	6,9	10,1	1,5	-3,4	-3,0	19,4	5,7	13,6	9,4	4,0	13,9	5,2	12,5	-	-
0,7	-4,6	-0,2	2,3	1,8	10,2	5,1	5,2	8,4	5,8	-0,1	3,3	6,3	2,3	9,4	1,6	0,0	-1,3	-6,6	4,0	-	-
3,4	2,2	3,2	4,0	-3,2	0,1	-0,4	-3,4	-2,1	7,8	-2,9	4,8	-5,1	-1,3	-4,7	6,0	-0,7	5,6	6,2	12,4	-	-
0,7	-4,6	-3,5	4,3	-2,3	-0,9	-6,9	-5,7	2,4	-3,6	1,0	-1,3	-7,7	-8,7	-5,8	8,2	-0,7	-3,6	9,6	9,9	-	-
4,8	5,8	6,4	3,8	-4,0	1,1	4,3	-0,2	-5,8	15,5	-4,9	8,3	-3,8	2,1	-4,2	4,5	-0,7	13,9	4,0	15,7	-	-
0,9	-0,6	1,3	3,9	0,7	4,1	1,4	2,0	5,1	4,2	2,7	2,9	0,7	4,6	-1,5	3,7	0,3	-0,4	7,7	10,1	-	-
45,1	37,1	41,0	49,3	41,7	48,5	38,4	36,0	39,2	42,6	39,4	40,7	48,0	38,8	45,7	47,4	40,9	49,7	34,1	32,1	-	-
-13,4	-11,6	-11,3	-12,4	-10,5	-11,0	-8,7	-8,9	-7,4	-5,2	-0,2	-0,5	1,0	-1,8	0,2	2,3	1,0	1,5	2,9	4,1	5,5	5,1
-5	-4	-3	-4	-1	-2	-3	0	0	2	3	5	6	2	2	3	2	3	4	5	8	4
-22	-16	-16	-17	-15	-17	-15	-17	-10	-16	-5	-8	-7	-12	-11	-9	-11	-10	-11	-10	-10	-14
-12	-10	-12	-12	-7	-10	-5	-6	-3	3	9	7	6	5	7	11	12	11	12	16	17	18
12	4	7	16	-5	-2	9	0	-3	1	18	1	10	9	10	18	22	13	23	19	9	21
-36	-33	-31	-37	-34	-32	-29	-31	-29	-31	-25	-22	-17	-21	-13	-13	-20	-17	-14	-17	-14	-12

Trg dela	2012	2013	2014	2012	2013					2014				2013			
				Q4	Q1	Q2	Q3	Q4	Q1	Q2	Q3	Q4	2	3	4	5	
FORMALNO AKTIVNI (A=B+E)	920,2	913,4	917,9	915,2	912,9	913,8	910,5	916,5	912,9	919,8	917,5	921,3	912,9	912,7	914,3	914,0	
FORMALNO DELOVNO AKTIVNI (B=C+D)¹	810,0	793,6	797,8	801,7	789,2	795,0	794,4	795,8	784,2	799,6	803,0	804,4	788,9	790,1	793,0	795,4	
V kmetijstvu, gozdarstvu, ribištvu	37,0	38,2	35,4	37,4	37,4	38,9	38,1	38,4	31,7	37,1	37,5	35,1	37,3	37,4	38,7	39,0	
V industriji in gradbeništvu	263,1	252,2	252,4	257,5	249,9	252,5	253,5	252,9	249,0	252,9	254,1	253,8	249,5	250,3	251,6	252,6	
- v predelovalnih dejavnostih	182,9	177,7	178,3	180,4	177,8	177,6	177,5	177,8	177,3	178,2	178,6	179,2	177,8	177,9	177,5	177,7	
- v gradbeništvu	59,8	54,3	54,0	56,9	52,0	54,6	55,7	54,6	51,5	54,6	55,4	54,5	51,8	52,4	54,0	54,8	
V storitvah	510,0	503,2	510,0	506,8	502,0	503,6	502,8	504,6	503,5	509,7	511,4	515,5	502,1	502,4	502,6	503,8	
- v javni upravi	50,7	49,1	48,8	50,0	49,3	49,3	49,1	48,9	48,7	49,0	49,0	48,5	49,4	49,2	49,3	49,3	
- v izobraževanju, zdravstvu in socialnem varstvu	120,9	121,0	122,2	121,0	120,7	121,1	120,5	121,6	121,6	122,4	121,6	123,1	120,8	121,0	120,9	121,2	
ZAPOSLENI (C)¹	717,0	698,7	703,0	708,4	696,1	700,0	699,6	699,2	693,8	703,5	706,1	708,8	695,8	696,9	698,2	700,3	
V podjetjih in organizacijah	662,6	647,6	652,6	655,1	645,8	648,5	647,9	648,1	645,2	653,1	654,7	657,2	645,8	646,4	647,0	648,7	
Pri fizičnih osebah	54,5	51,1	50,5	53,3	50,2	51,5	51,7	51,1	48,6	50,4	51,3	51,6	50,0	50,5	51,1	51,5	
SAMOZAPOSLENI IN KMETJE (D)	93,0	94,9	94,8	93,3	93,1	95,0	94,7	96,6	90,4	96,1	97,0	95,6	93,0	93,2	94,8	95,1	
REGISTRIRANI BREZPOSELNI (E)	110,2	119,8	120,1	113,5	123,7	118,8	116,1	120,7	128,8	120,2	114,5	116,9	124,1	122,6	121,3	118,6	
Ženske	52,2	57,4	59,6	53,8	57,0	56,7	57,0	58,9	61,2	59,4	58,4	59,6	56,9	56,9	57,3	56,7	
Mladi (15 do 29 let)	24,9	28,8	30,4	27,7	29,2	27,7	26,7	31,6	33,6	30,5	27,4	30,2	29,3	28,9	28,6	27,6	
Starejši od 50 let	38,2	38,9	37,3	38,1	40,7	39,3	38,1	37,3	39,0	37,7	36,5	36,0	40,9	40,1	39,5	39,5	
Osnovnošolska izobrazba ali manj	33,3	34,2	33,8	33,2	36,5	34,1	32,6	33,6	36,4	33,8	32,1	32,8	36,8	35,9	35,1	34,0	
Brezposelni več kot 1 leto	55,2	55,4	59,9	53,9	54,4	54,3	55,0	57,7	60,7	59,9	59,1	59,7	54,4	54,2	54,6	54,4	
Prejemniki nadomestil in pomoči	33,9	33,0	26,6	33,0	39,3	33,7	30,3	28,7	32,7	26,2	23,9	23,7	39,2	38,4	35,8	33,9	
STOPNJA REG. BREZP., (E/A, v %)	12,0	13,1	13,1	12,4	13,5	13,0	12,8	13,2	14,1	13,1	12,5	12,7	13,6	13,4	13,3	13,0	
Moški	11,5	12,5	12,0	11,9	13,4	12,5	11,9	12,4	13,5	12,1	11,1	11,4	13,5	13,2	12,8	12,4	
Ženske	12,6	13,8	14,3	13,0	13,8	13,7	13,8	14,1	14,8	14,2	14,1	14,2	13,8	13,7	13,8	13,6	
TOKOVI REGISTRIRANE BREZPOSELNOSTI	5,3	6,0	-4,6	12,6	4,6	-6,0	-1,9	9,3	2,7	-9,4	-4,8	6,9	-0,2	-1,4	-1,3	-2,8	
Novi brezposelni iskanci prve zaposlitve	16,3	19,1	18,5	9,0	3,7	2,6	3,4	9,4	4,2	2,7	3,3	8,4	1,1	1,1	1,1	0,8	
Izgubili delo	90,3	88,7	83,9	28,9	27,1	18,5	19,6	23,5	25,9	17,3	17,7	23,1	6,3	6,6	7,1	6,1	
Brezposelni dobili delo	58,3	65,1	74,0	13,5	17,2	18,1	15,8	14,1	20,7	21,4	16,6	15,3	4,8	6,2	6,3	6,5	
Drugi odlivi iz brezposelnosti (neto)	43,1	37,3	33,2	11,8	9,2	9,1	9,2	9,9	6,8	7,9	9,2	9,3	2,8	3,0	3,1	3,2	
DELOVNA DOVOLJENJA ZA TUJCE za določen čas	33,9	30,5	25,1	33,2	32,6	31,7	29,8	27,8	26,3	25,7	24,8	23,6	32,8	32,2	32,3	32,0	
Od vseh formalno aktivnih, v %	3,7	3,3	2,7	3,6	3,6	3,5	3,3	3,0	2,9	2,8	2,7	2,6	3,6	3,5	3,5	3,5	

Viri podatkov: SURS, ZRSZ, ZPIZ. Opombe: ¹Z januarjem 2005 je SURS prešel na novo metodologijo ugotavljanja formalno delovno aktivnega prebivalstva. Novi viri podatkov za zaposlene in samozaposlene razen kmetov je Statistični register delovno aktivnega prebivalstva (SRDAP), podatki o kmetih pa so napovedani s pomočjo ARIMA modela na osnovi četrletnih podatkov o kmetih iz Ankete o delovni sili. Po novi metodologiji so preračunani tudi podatki za pretekla leta do januarja 2000.

2013							2014												2015	
6	7	8	9	10	11	12	1	2	3	4	5	6	7	8	9	10	11	12	1	2
913,1	911,5	909,8	910,2	916,7	917,5	915,3	911,4	913,0	914,4	920,2	919,8	919,4	918,0	916,5	918,1	922,3	922,2	919,4	918,5	919,9
796,5	794,4	793,2	795,5	798,0	798,2	791,3	781,6	783,3	787,7	796,6	800,1	802,1	801,8	801,7	805,5	806,4	806,8	800,0	794,3	797,4
39,1	38,1	38,1	38,1	38,5	38,4	38,4	31,6	31,7	32,0	36,8	37,0	37,3	37,5	37,5	37,6	35,2	35,1	35,1	32,6	32,7
253,1	253,4	253,1	254,0	254,8	254,6	249,3	248,3	248,5	250,0	252,0	253,3	253,4	253,9	253,7	254,7	255,5	255,5	250,4	249,1	249,9
177,7	177,6	177,3	177,6	178,1	178,3	177,0	177,1	177,4	177,5	178,1	178,4	178,1	178,4	178,5	179,0	179,4	179,6	178,6	178,5	178,8
55,2	55,5	55,5	56,0	56,1	55,8	52,0	51,1	50,7	52,6	53,9	54,8	55,0	55,4	55,1	55,7	55,9	55,8	51,9	50,9	51,3
504,3	502,9	502,0	503,4	504,7	505,3	503,7	501,7	503,1	505,7	507,8	509,7	511,4	510,4	510,5	513,2	515,7	516,2	514,5	512,6	514,7
49,4	49,1	49,2	48,9	48,8	49,0	48,9	48,6	48,7	48,9	48,9	49,0	49,1	49,1	48,9	48,9	48,7	48,5	48,3	48,0	48,1
121,3	120,3	120,0	121,2	121,6	121,8	121,3	121,1	121,7	122,1	122,3	122,5	122,5	121,3	121,1	122,4	122,9	123,3	123,1	122,6	123,4
701,5	699,8	698,6	700,5	701,7	701,5	694,4	691,5	693,0	696,9	700,8	704,0	705,6	705,1	704,9	708,2	710,9	711,2	704,4	701,0	703,6
649,7	648,0	647,0	648,6	649,7	649,9	644,8	643,1	644,8	647,8	651,0	653,6	654,7	654,1	653,6	656,4	658,6	659,0	654,0	651,8	654,3
51,8	51,8	51,6	51,9	52,0	51,7	49,6	48,5	48,2	49,1	49,8	50,4	51,0	51,0	51,3	51,7	52,3	52,2	50,4	49,1	49,3
95,0	94,6	94,6	95,0	96,3	96,7	97,0	90,1	90,3	90,7	95,8	96,1	96,5	96,7	96,9	97,4	95,5	95,6	95,5	93,3	93,8
116,6	117,1	116,6	114,7	118,7	119,3	124,0	129,8	129,8	126,7	123,6	119,7	117,4	116,2	114,8	112,6	115,9	115,4	119,5	124,3	122,6
56,2	57,3	57,4	56,5	58,5	58,7	59,4	61,4	61,2	61,0	60,3	59,1	58,6	58,9	58,6	57,7	59,9	59,6	59,5	60,9	59,9
26,8	27,0	26,7	26,3	30,8	31,5	32,5	33,9	33,9	33,1	31,9	30,3	29,2	28,1	27,4	26,7	30,4	30,1	30,2	30,8	30,2
38,9	38,6	38,3	37,5	37,0	36,8	37,9	39,2	39,1	38,8	38,4	37,6	37,1	36,9	36,6	35,9	35,7	35,6	36,7	38,1	37,9
33,2	32,9	32,7	32,3	32,7	33,0	35,2	36,5	36,9	35,7	34,7	33,7	33,2	32,5	32,0	31,7	32,0	32,1	34,4	36,1	35,9
53,9	54,7	54,5	55,7	56,6	57,1	59,4	61,0	60,6	60,5	60,7	59,9	59,2	59,0	58,9	59,2	59,5	59,6	60,1	61,5	61,0
31,4	31,0	30,5	29,4	28,2	28,0	29,9	33,8	33,0	31,3	27,4	26,0	25,2	24,7	23,8	23,2	23,2	22,4	25,5	29,4	29,4
12,8	12,9	12,8	12,6	13,0	13,0	13,5	14,2	14,2	13,9	13,4	13,0	12,8	12,7	12,5	12,3	12,6	12,5	13,0	13,5	13,3
12,1	12,0	11,9	11,7	12,1	12,1	13,0	13,7	13,7	13,2	12,6	12,1	11,7	11,4	11,2	10,9	11,1	11,1	12,0	12,6	12,5
13,5	13,8	13,9	13,6	14,0	14,1	14,2	14,9	14,8	14,7	14,4	14,2	14,0	14,2	14,2	13,9	14,3	14,2	14,2	14,6	14,4
-2,0	0,5	-0,5	-1,9	4,1	0,6	4,7	5,8	-0,1	-3,0	-3,1	-4,0	-2,3	-1,2	-1,4	-2,2	3,3	-0,5	4,0	4,8	-1,7
0,8	1,0	0,9	1,5	6,0	2,0	1,4	1,7	1,4	1,2	1,0	0,8	0,9	0,8	0,8	1,7	5,9	1,5	1,0	1,3	1,1
5,3	7,7	5,5	6,4	7,2	7,0	9,3	13,1	6,6	6,2	6,1	5,3	5,8	6,6	4,8	6,3	7,1	6,2	9,8	12,5	5,9
5,3	5,3	4,1	6,4	5,4	5,2	3,5	6,2	6,0	8,5	7,6	7,6	6,3	5,6	4,3	6,7	6,3	5,0	4,0	6,2	6,5
2,7	2,9	2,9	3,4	3,8	3,3	2,8	2,8	2,1	1,9	2,6	2,5	2,8	3,0	2,7	3,5	3,4	3,2	2,7	2,8	2,2
31,0	30,4	29,8	29,3	28,5	27,9	27,1	26,4	26,3	26,2	26,0	25,7	25,4	25,0	24,7	24,6	24,6	23,4	22,8	22,6	22,3
3,4	3,3	3,3	3,2	3,1	3,0	3,0	2,9	2,9	2,9	2,8	2,8	2,8	2,7	2,7	2,7	2,7	2,5	2,5	2,5	2,4

Plače	v EUR			2012	2013	2014	2012	2013					2014			
	2014	Q4 14	feb. 15					Q4	Q1	Q2	Q3	Q4	Q1	Q2	Q3	Q4
BRUTO PLAČA NA ZAPOSLENEGA , nominalno v €				medletna rast v %												
SKUPAJ	1540	1581	1516	0,1	-0,2	1,1	-1,0	-1,0	-0,5	0,3	0,6	0,9	1,1	1,3	1,2	
Dej. zaseb. sektorja (A-N; R-S)	1495	1546	1467	0,8	0,7	1,5	-0,1	0,0	0,5	1,0	1,2	1,7	1,4	1,4	1,3	
Dej. javnih storitev (OPQ)	1675	1687	1663	-2,2	-2,3	0,3	-3,5	-3,6	-3,0	-1,6	-1,1	-1,1	0,3	1,1	0,8	
Industrija (B-E)	1529	1598	1529	2,5	2,6	3,2	1,8	1,9	2,6	2,9	3,1	3,7	2,7	3,4	2,9	
Trad. tržne stor. (GHI)	1369	1423	1330	0,3	0,1	1,0	-0,9	-0,6	-0,1	0,1	1,1	1,2	0,7	0,9	1,3	
Ost. tržne stor. (J-N; R-S)	1686	1719	1628	-0,3	-1,3	-0,3	-1,3	-1,9	-1,5	-0,6	-1,1	-0,4	0,5	-0,5	-0,8	
A Kmetijstvo in lov, gozdarstvo, ribištvo	1311	1381	1225	-1,1	0,8	0,7	-2,0	-0,8	1,1	0,0	3,0	0,4	-0,3	2,3	0,5	
B Rudarstvo	2128	2117	1906	3,6	-2,0	5,9	-5,2	4,1	-6,8	-2,9	-2,4	2,9	8,3	10,7	2,0	
C Predelovalne dejavnosti	1483	1552	1498	2,5	2,8	3,3	2,3	1,6	2,9	3,0	3,6	3,9	2,8	3,1	3,2	
D Oskrba z električno energijo, plinom in paro	2340	2419	2150	3,3	3,0	2,6	-0,5	6,2	2,8	3,6	-0,1	5,2	-1,1	6,5	-0,1	
E Oskrba z vodo, ravnanje z odpadki in odpadki, saniranje okolja	1475	1555	1433	0,1	0,7	1,4	-1,4	0,3	0,1	1,0	1,3	-0,2	2,2	1,5	2,2	
F Gradbeništvo	1192	1210	1159	-2,5	-1,4	0,3	-3,8	-2,4	-2,1	0,1	-1,4	-0,1	0,7	-0,2	0,9	
G Trgovina, vzdrževanje in popravila motornih vozil	1395	1451	1356	0,8	0,4	1,2	-0,3	-0,2	0,0	0,6	1,2	1,3	1,0	1,1	1,3	
H Promet in skladiščenje	1466	1544	1427	-0,4	-0,2	1,1	-2,3	-1,1	0,2	-0,9	0,8	0,9	0,0	0,3	3,0	
I Gostinstvo	1081	1078	1042	-0,8	-0,4	-0,2	-1,1	-1,3	-0,7	-0,6	0,9	0,6	0,1	0,6	-2,0	
J Informacijske in komunikacijske dejavnosti	2074	2135	2040	-0,4	-1,4	0,1	-2,0	-0,6	-2,7	-1,1	-1,4	-2,8	1,7	0,8	0,8	
K Finančne in zavarovalniške dejavnosti	2212	2292	2110	1,1	0,1	1,2	-0,3	-2,1	1,2	1,2	0,3	-0,2	2,7	-0,2	2,3	
L Poslovanje z nepremičninami	1489	1540	1442	-0,6	-0,3	-1,2	-1,3	-1,1	0,2	-0,6	0,2	-0,8	-1,1	-0,5	-2,4	
M Strokovne, znanstvene in tehnične dejavnosti	1715	1781	1672	-1,1	-2,4	1,1	-1,3	-2,2	-3,4	-1,5	-2,6	0,1	0,5	1,5	2,2	
N Druge raznovrstne poslovne dejavnosti	1016	1032	1004	0,7	0,0	2,4	0,2	-2,4	0,7	0,7	0,9	3,3	2,7	2,6	1,2	
O Dejavnost javne uprave in obrambe, dejavnost obvezne socialne varnosti	1744	1755	1743	-1,8	-1,4	1,0	-2,4	-2,4	-2,1	-0,6	-0,6	-0,9	1,2	2,1	1,5	
P Izobraževanje	1622	1632	1616	-3,3	-3,3	0,0	-5,6	-5,4	-4,2	-2,0	-1,3	-1,2	-0,1	0,7	0,7	
Q Zdravstvo in socialno varstvo	1676	1689	1647	-1,3	-2,0	-0,1	-2,1	-2,3	-2,3	-2,2	-1,4	-1,2	-0,2	0,7	0,4	
R Kulturne, razvedrilne in rekreacijske dejavnosti	1614	1637	1578	-2,8	-3,0	-0,5	-4,6	-5,7	-3,8	-1,4	-1,0	-0,4	-0,5	0,2	-1,1	
S Druge dejavnosti	1376	1388	1342	-0,9	-0,4	-1,1	-2,4	-0,6	-0,7	-1,1	0,9	-1,4	-0,7	-0,3	-2,2	

Viri podatkov: SURS, preračuni UMAR.

2013							2014												2015	
6	7	8	9	10	11	12	1	2	3	4	5	6	7	8	9	10	11	12	1	2
-0,4	0,8	-0,4	0,4	0,7	0,3	0,7	0,7	1,6	0,4	1,0	0,5	1,7	1,7	0,7	1,6	1,1	1,0	1,4	0,2	-0,3
0,1	1,8	0,1	1,1	1,3	0,8	1,5	1,4	2,7	0,9	1,5	0,8	2,0	2,0	0,5	1,8	1,3	1,0	1,7	0,0	-0,7
-1,8	-1,7	-1,7	-1,5	-0,9	-1,0	-1,5	-1,2	-1,2	-0,9	-0,2	-0,1	1,0	0,9	1,2	1,2	0,8	1,0	0,6	0,9	0,7
1,7	3,6	2,0	3,2	2,7	3,5	3,1	3,3	5,8	2,1	2,2	1,8	4,0	4,3	1,8	4,2	2,2	2,2	4,1	0,2	-0,1
-0,5	1,0	-0,3	-0,5	1,2	0,1	2,0	0,9	0,9	1,7	0,8	-0,1	1,4	1,0	0,2	1,4	0,6	2,4	0,9	-0,1	0,1
-1,6	0,0	-1,9	-0,1	-0,4	-1,9	-1,0	-0,3	0,4	-1,4	1,1	0,1	0,4	0,2	-0,8	-0,9	0,8	-2,2	-0,8	-0,1	-2,1
1,1	2,2	-3,6	1,5	0,9	1,9	6,2	-1,7	2,3	0,9	2,1	-2,3	-0,8	1,8	1,5	3,6	2,3	-2,1	1,5	-0,9	0,3
-4,8	-1,8	-4,9	-1,8	5,1	-13,0	3,3	-8,1	19,1	-0,9	7,2	10,4	7,3	10,1	12,2	9,9	-0,2	0,9	5,5	-4,0	-20,3
2,0	3,4	2,0	3,7	2,4	4,4	3,9	4,0	5,3	2,4	2,5	1,8	4,3	4,6	1,1	3,7	2,7	2,5	4,4	0,3	1,1
1,3	10,0	3,1	-2,1	7,4	-0,9	-5,9	1,8	11,9	2,3	-1,2	-0,9	-1,0	-0,1	10,3	9,5	-3,0	-0,1	2,9	-0,4	-9,8
-1,1	-0,5	1,7	1,7	0,9	0,8	2,2	0,2	0,5	-1,3	1,1	0,8	4,8	2,7	-2,0	3,8	2,3	1,6	2,7	-0,2	1,0
-0,9	1,1	-1,7	0,9	-1,1	-2,5	-0,5	-1,4	0,5	0,6	1,0	0,8	0,3	0,2	-1,4	0,7	0,1	1,4	1,1	-0,9	-1,0
-0,1	1,1	-0,4	1,1	0,8	1,3	1,5	0,8	0,8	2,2	1,1	0,2	1,6	0,9	0,7	1,7	1,0	1,5	1,2	0,6	0,1
-0,4	1,7	0,3	-4,7	2,5	-2,7	3,0	1,3	0,8	0,5	-0,1	-0,5	0,6	0,9	-0,8	0,9	0,4	7,1	1,5	-0,5	1,6
-1,7	-0,7	-1,0	-0,1	0,8	-0,6	2,4	-0,1	1,4	0,5	0,0	-1,3	1,7	1,6	-0,5	0,6	-1,2	-2,7	-2,0	-2,4	-3,2
-1,9	-0,8	-1,8	-0,6	-1,1	-2,3	-0,9	-0,8	-0,5	-6,9	3,6	0,2	1,5	0,9	-0,2	1,7	1,7	0,7	0,1	0,8	0,5
-0,1	4,0	-1,4	1,0	2,7	-3,0	1,5	0,3	0,3	-1,1	2,8	4,3	0,8	0,3	1,0	-1,7	7,5	-1,0	0,5	8,5	-1,8
0,2	-0,3	-1,4	0,0	0,5	0,4	-0,4	-1,1	-0,9	-0,5	-1,6	-1,6	-0,3	-0,1	-1,0	-0,4	-1,8	-2,7	-2,6	-1,1	-1,6
-3,0	-2,3	-2,4	0,3	-2,1	-2,6	-3,0	-1,6	-0,3	2,3	-0,2	-1,7	3,4	2,9	-0,3	2,1	2,4	0,7	3,7	1,0	1,9
0,9	0,8	0,2	1,3	1,0	2,1	-0,3	3,2	3,8	2,8	2,2	3,2	2,5	3,6	2,1	2,1	0,7	1,1	1,9	0,4	-0,1
-1,0	-0,4	-0,8	-0,6	0,8	-1,0	-1,5	-1,5	-0,8	-0,3	0,8	0,9	1,9	1,6	1,9	2,8	0,8	1,8	1,9	1,7	1,9
-2,5	-2,4	-2,2	-1,3	-1,5	-1,4	-1,1	-0,8	-1,5	-1,2	-0,5	-0,4	0,6	0,7	0,8	0,6	0,6	0,8	0,5	0,5	0,6
-1,7	-2,2	-1,8	-2,4	-1,8	-0,4	-1,8	-1,3	-1,4	-1,1	-0,8	-0,6	0,7	0,3	1,2	0,4	1,1	0,5	-0,4	0,6	-0,2
-4,2	-0,7	-2,6	-0,9	-1,4	-0,5	-1,1	-0,4	0,8	-1,6	-0,7	-1,7	0,8	-1,0	1,5	0,0	-1,4	-2,6	0,7	-0,5	-1,4
-1,9	-0,8	-1,2	-1,2	0,9	-0,5	2,3	-1,6	-1,0	-1,7	-2,1	-0,7	0,8	0,3	-0,8	-0,3	-1,8	-1,7	-3,0	-2,8	-1,9

Cene in indikatorji konkurenčnosti	2012	2013	2014	2013				2014				2015	2013			
				Q1	Q2	Q3	Q4	Q1	Q2	Q3	Q4		3	4	5	6
CPI, medletna rast v %	2,6	1,8	0,2	2,3	1,5	2,1	1,1	0,5	0,6	-0,2	-0,1	-0,4	2,0	1,5	1,2	1,9
Hrana in brezalkoholne pijače	4,1	3,6	-0,3	4,4	3,6	4,1	2,3	1,0	-0,6	-1,0	-0,7	-0,3	3,9	3,3	3,1	4,4
Alkoholne pijače in tobak	6,5	7,0	3,6	10,6	7,5	7,4	3,0	2,7	4,4	3,6	3,7	4,2	10,0	7,8	7,4	7,5
Obleka in obutev	-0,2	0,2	-0,9	2,1	-1,2	1,0	-0,8	-0,9	-1,0	-0,1	-1,6	-0,9	-1,3	0,0	-3,1	-0,5
Stanovanje	3,8	3,1	0,1	2,1	2,9	2,8	4,6	1,4	0,3	-0,3	-0,8	-1,6	2,9	3,3	2,8	2,5
Stanovanjska oprema	0,1	-1,2	-1,2	-1,1	-1,8	-1,2	-0,6	-0,9	-0,2	-2,0	-1,6	-1,8	-1,1	-2,2	-1,9	-1,4
Zdravje	0,4	-0,5	-0,1	-0,2	-2,1	0,4	0,1	-0,1	0,7	-0,9	-0,4	0,0	-0,7	-2,0	-2,1	-2,2
Prevoz	3,3	0,3	0,2	1,5	-0,5	0,5	-0,4	-0,2	1,9	-0,1	-0,9	-4,5	0,6	-0,9	-0,9	0,2
Komunikacije	-2,4	-1,2	-1,9	-3,8	-1,9	1,2	-0,1	-1,4	-0,5	-2,8	-2,8	-0,5	-3,2	-2,2	-2,3	-1,3
Rekreacija in kultura	1,4	0,1	0,7	-0,3	-0,5	0,6	0,4	0,4	-0,1	-0,2	3,0	4,2	-0,1	-0,4	-0,5	-0,6
Izobraževanje	2,9	2,6	0,1	4,6	4,6	1,4	-0,1	-0,1	-0,2	0,0	0,8	0,7	4,7	4,6	4,6	4,6
Gostinske in nastanitvene storitve	4,5	6,5	1,1	9,2	8,8	7,0	1,6	0,9	1,7	1,0	0,7	1,0	9,0	8,6	8,6	9,1
Raznovrstno blago in storitve	2,4	1,3	1,6	2,4	2,7	0,5	-0,5	1,8	1,9	1,6	1,2	0,8	2,4	2,1	2,9	3,1
HICP	2,8	1,9	0,4	2,7	1,8	2,2	1,1	0,6	0,8	0,1	0,0	-0,5	2,2	1,6	1,6	2,2
Osnovna inflacija - brez (sveže) hrane in energije	2,0	1,6	1,0	1,9	1,4	1,9	1,2	1,3	1,3	0,6	0,7	1,0	1,6	1,4	1,3	1,5
CENE PROIZVODOV PRI PROIZVAJALCIH, medletna rast v %																
Skupaj	0,9	0,0	-0,6	0,8	0,2	-0,2	-0,6	-0,8	-1,1	-0,5	-0,1	0,1	0,8	0,5	0,2	0,0
Domači trg	1,0	0,3	-1,1	1,1	0,3	0,1	-0,3	-1,0	-1,4	-1,1	-0,8	-0,3	1,1	0,6	0,1	0,1
Tuji trg	0,7	-0,2	-0,1	0,4	0,2	-0,6	-0,9	-0,6	-0,8	0,1	0,7	0,5	0,5	0,5	0,3	-0,2
Na evrskem območju	0,1	-0,4	-0,7	0,4	0,0	-0,7	-1,3	-1,4	-1,5	-0,6	0,8	0,7	0,7	0,3	0,0	-0,4
Izven evrskega območja	2,0	0,3	1,1	0,6	0,7	-0,3	0,0	1,1	0,8	1,8	0,6	0,1	0,2	0,8	1,1	0,3
Indeks uvoznih cen	1,9	-0,4	-1,4	0,8	-0,5	-0,3	-1,5	-2,1	-1,4	-1,0	-1,2	-0,7	-0,3	-0,6	-1,3	0,5
REGULIRANE CENE¹, medletna rast v %																
Energetika	12,7	0,2	-1,9	5,6	0,1	-0,7	-4,1	-4,6	-0,2	-1,5	-1,0	-9,0	2,9	-0,6	-0,7	1,8
Naftni derivati	13,0	1,7	0,7	6,4	0,4	0,4	-0,4	-0,9	4,2	1,7	-2,0	-11,9	3,6	-0,8	-0,9	3,1
Promet	1,6	11,3	11,1	8,6	8,6	17,3	10,9	14,6	15,8	7,3	7,3	1,1	8,6	8,6	8,6	8,6
Ostale regulirane cene ²	-0,6	-1,5	3,6	-3,9	-2,9	-0,8	1,5	2,2	5,7	3,2	3,2	5,0	-3,9	-3,8	-3,8	-1,1
Regulirane cene skupaj	9,2	1,2	0,5	4,3	0,5	1,0	-0,8	-1,0	2,6	0,4	-0,1	-7,7	2,4	-0,1	-0,3	2,0
INDIKATORJI KONKURENČNOSTI³, medletna rast v %																
Efektivni tečaj ⁴ nominalno	-1,2	1,0	0,2	0,2	0,6	1,6	1,4	1,0	0,8	0,0	-0,8	-2,8	0,1	0,2	0,4	1,1
Realni (deflator HICP)	-1,1	1,3	-0,1	0,9	0,7	2,2	1,4	0,6	0,7	-0,7	-1,3	-3,2	0,6	0,3	0,4	1,6
Realni (deflator ULC)	-3,1	0,4	-2,5	-1,2	0,1	0,6	2,2	-1,0	-2,0	-2,5	-4,7					
USD za EUR	1,2856	1,3282	1,3288	1,3204	1,3066	1,3246	1,3611	1,3697	1,3712	1,3252	1,2492	1,1270	1,2964	1,3026	1,2982	1,3189

Vir podatkov: SURS, ECB, izračuni, ocene UMAR. Opomba: ¹sestava skupin se spreminja, podatki med posameznimi leti niso popolnoma primerljivi s predhodno objavljenimi. Trg električne energije je od 1.7. 2007 liberaliziran. ²Po daljšem obdobju ohranjanja nespremenjenih cen je bila v začetku leta 2013 z Uredbo o metodologiji za oblikovanje cen storitev obveznih občinskih gospodarskih javnih služb varstva okolja (Uradni list RS, št. 87/2012, 109/2012) pristojnost za potrjevanje sprememb cen prenesena v pristojnost lokalnih skupnosti. ³Sprememba vira za serije efektivnih tečajev z aprilom 2012: novi vir ECB. ⁴ Harmonizirani efektivni tečaj, skupina 20 držav partneric in 17 držav evrskega območja; rast vrednosti pomeni apreciacijo nacionalne valute in obratno.

2013						2014												2015		
7	8	9	10	11	12	1	2	3	4	5	6	7	8	9	10	11	12	1	2	3
2,6	2,2	1,4	1,3	1,3	0,7	0,8	0,1	0,6	0,4	0,7	0,8	0,0	-0,3	-0,3	-0,1	-0,2	0,2	-0,5	-0,4	-0,3
4,4	4,3	3,5	2,4	2,2	2,2	1,6	0,9	0,4	0,0	-0,9	-1,0	-1,1	-1,5	-0,4	-0,5	-0,3	-1,2	-1,3	-0,3	0,7
7,5	7,5	7,1	3,0	3,0	3,0	2,6	2,7	2,6	2,4	4,9	6,0	3,5	3,5	3,8	3,7	3,4	4,0	4,1	4,2	4,2
1,1	0,1	1,7	0,3	0,1	-2,9	-2,2	-3,2	2,5	-0,6	-1,1	-1,3	-0,5	1,7	-1,2	-1,7	-2,6	-0,5	1,4	-0,6	-3,1
3,4	2,7	2,1	3,9	4,8	5,2	3,6	0,4	0,1	-0,9	0,4	1,3	0,2	-0,5	-0,7	-0,6	-0,5	-1,3	-1,5	-1,9	-1,3
-1,3	-0,8	-1,5	-0,4	-0,4	-0,9	-1,4	-0,5	-0,7	-0,1	0,4	-0,7	-1,6	-2,3	-2,1	-2,3	-1,1	-1,3	-1,4	-1,9	-2,1
0,0	0,3	0,7	0,0	0,0	0,2	-0,2	-0,4	0,4	0,7	0,8	0,6	-0,7	-1,0	-0,9	-0,5	-0,4	-0,3	0,4	-0,3	0,1
2,0	0,0	-0,4	-0,6	-0,3	-0,3	0,1	-0,9	0,2	1,3	2,3	2,1	0,8	-0,2	-0,9	-0,4	-0,1	-2,2	-4,8	-4,6	-4,0
0,0	2,5	1,1	1,6	-0,5	-1,5	-1,6	-1,3	-1,4	-1,2	-0,9	0,6	-2,0	-3,1	-3,4	-3,5	-2,4	-2,5	-2,6	1,2	0,1
0,7	0,9	0,2	0,9	0,4	-0,1	0,7	0,3	0,0	0,5	-0,4	-0,3	-0,3	-0,5	0,1	1,8	3,0	4,2	4,1	4,1	4,3
4,6	0,1	-0,5	0,1	-0,3	0,0	0,0	-0,2	-0,2	-0,2	-0,2	-0,3	-0,3	-0,3	0,7	0,6	0,9	0,7	0,6	0,7	0,8
9,6	9,9	2,0	2,0	1,5	1,4	0,6	0,9	1,3	1,4	2,0	1,7	1,1	1,2	0,7	0,6	0,7	0,8	1,2	1,0	0,8
1,2	0,2	0,1	0,7	1,0	-3,2	1,7	1,7	1,9	1,9	1,9	1,7	1,6	1,5	1,7	1,5	-3,6	5,8	0,9	1,0	0,6
2,8	2,2	1,5	1,1	1,2	0,9	0,9	0,2	0,6	0,5	1,0	1,0	0,3	0,0	-0,1	0,1	0,1	-0,1	-0,7	-0,5	-0,4
2,0	2,1	1,7	1,6	1,4	0,7	1,2	1,1	1,6	1,3	1,4	1,4	0,8	0,7	0,5	0,4	0,4	1,3	1,1	1,0	0,8
-0,3	0,0	-0,4	-0,5	-0,7	-0,5	-0,5	-1,0	-0,9	-1,4	-1,1	-0,9	-0,6	-0,6	-0,3	0,0	0,0	-0,2	-0,1	0,1	0,4
0,1	0,2	0,1	-0,2	-0,4	-0,3	-0,3	-1,1	-1,5	-1,5	-1,5	-1,2	-1,0	-1,2	-1,1	-1,0	-0,9	-0,6	-0,6	-0,4	0,0
-0,6	-0,2	-0,9	-0,9	-1,1	-0,7	-0,6	-0,9	-0,4	-1,2	-0,7	-0,5	-0,2	0,0	0,6	1,1	0,8	0,3	0,3	0,5	0,8
-0,8	-0,3	-1,0	-1,0	-1,5	-1,4	-1,2	-1,8	-1,2	-2,0	-1,4	-1,2	-1,2	-0,5	-0,1	0,8	0,8	0,8	0,8	0,9	0,6
-0,3	0,0	-0,6	-0,4	-0,3	0,8	0,8	1,1	1,3	0,6	0,9	0,9	1,9	1,3	2,2	1,8	0,9	-0,8	-0,6	-0,2	1,1
1,2	-0,4	-1,6	-1,5	-2,0	-0,9	-1,5	-2,0	-2,7	-1,9	-1,1	-1,2	-1,1	-0,8	-1,1	-0,5	-0,9	-2,3	-1,5	-0,9	0,3
3,8	-1,3	-4,2	-5,9	-3,8	-2,5	-3,4	-5,7	-4,6	-2,9	0,9	1,3	0,2	-1,9	-2,9	0,5	0,7	-4,0	-9,8	-9,4	-7,6
5,5	-0,3	-3,5	-2,4	-0,2	1,6	0,8	-2,5	-0,9	1,5	6,0	5,2	4,1	1,4	-0,3	-0,2	-0,1	-5,7	-13,2	-12,3	-10,2
17,3	17,3	17,3	17,3	8,0	8,0	14,6	14,6	14,6	15,8	15,8	15,8	7,3	7,3	7,3	7,3	7,3	7,3	1,1	1,1	1,1
-0,8	-0,8	-0,8	2,7	0,8	0,8	3,7	1,4	1,4	6,4	6,4	4,2	3,6	2,3	3,6	3,4	3,1	3,1	3,1	5,4	6,5
4,3	0,5	-1,6	-1,4	-1,0	-0,1	0,1	-2,0	-1,2	0,6	3,6	3,6	1,9	0,0	-0,7	1,2	1,2	-2,6	-8,7	-8,1	-6,4
1,6	2,0	1,3	1,3	1,5	1,5	0,9	0,7	1,3	1,1	1,0	0,3	0,3	0,0	-0,3	-0,7	-0,7	-1,0	-1,9	-2,6	-3,7
2,6	2,7	1,4	1,3	1,6	1,2	0,8	0,0	1,1	0,8	1,0	0,5	-0,2	-0,7	-1,1	-1,4	-1,2	-1,2	-2,3	-3,1	-4,3
1,3080	1,3310	1,3348	1,3635	1,3493	1,3704	1,3610	1,3659	1,3823	1,3813	1,3732	1,3592	1,3539	1,3316	1,2901	1,2673	1,2472	1,2331	1,1621	1,1350	1,0838

Plačilna bilanca	2012	2013	2014	2012 Q4	2013				2014				2015			
					Q1	Q2	Q3	Q4	Q1	Q2	Q3	Q4	2	3	4	5
PLAČILNA BILANCA, metodologija BPM, mio EUR																
Tekoči račun	954	2.027	2.150	463	482	587	477	480	338	559	620	634	93	304	263	108
Blago	-36	763	1.307	82	206	262	247	48	298	311	328	370	69	159	138	-15
Izvoz	21.256	21.692	23.119	5.347	5.323	5.540	5.330	5.499	5.581	5.742	5.750	6.045	1.704	1.925	1.921	1.809
Uvoz	21.292	20.929	21.812	5.265	5.116	5.279	5.083	5.451	5.284	5.431	5.422	5.675	1.635	1.765	1.782	1.824
Storitve	1.509	1.755	1.707	332	400	485	532	339	320	432	565	389	100	162	152	168
Izvoz	5.106	5.308	5.523	1.290	1.141	1.304	1.550	1.313	1.177	1.372	1.584	1.391	343	425	424	432
Uvoz	3.597	3.553	3.816	958	741	819	1.018	974	856	939	1.019	1.001	243	263	272	264
Primarni dohodki	-292	-243	-612	16	28	-76	-192	-2	-115	-115	-203	-179	17	17	18	-15
Prejemki	1.138	1.015	1.219	314	256	270	219	270	307	359	250	303	70	137	120	92
Izdatki	1.430	1.258	1.830	299	228	346	411	272	422	474	453	482	53	120	102	107
Sekundarni dohodki	-227	-249	-252	34	-152	-83	-110	95	-165	-69	-71	53	-92	-34	-45	-30
Prejemki	931	923	934	293	196	191	201	334	180	239	193	321	63	59	53	57
Izdatki	1.157	1.172	1.186	260	348	274	310	239	345	308	264	268	155	93	97	87
Kapitalski račun	41	109	79	-16	31	-4	5	76	0	-39	12	106	7	12	12	-14
Finančni račun	1.028	2.887	2.148	404	892	646	712	637	333	443	613	759	104	367	295	102
Neposredne naložbe	-466	-60	-1.186	15	47	177	-101	-182	-81	-664	-445	5	51	38	272	-43
Imetja	-439	5	-53	-45	69	28	-125	32	101	2	-115	-41	44	20	128	-7
Obveznosti	27	64	1.134	-59	22	-149	-23	214	182	666	331	-46	-7	-18	-144	36
Naložbe v vrednost. papirje	220	-3.976	-3.967	-1.566	-131	-2.095	423	-2.174	-3.097	-1.220	80	269	-16	-269	145	-2.589
Finančni derivativi	89	32	1	15	20	-13	10	15	-2	-9	2	10	2	4	-18	14
Ostale naložbe	1.215	6.886	7.212	1.959	1.022	2.558	297	3.009	3.356	2.328	1.050	479	78	628	-88	2.745
Imetja	1.634	2.241	4.896	258	1.209	772	-26	286	1.713	2.031	299	854	282	587	161	453
Ostali lastniški kapital	155	152	84	145	14	69	2	68	14	70	1	0	1	12	70	0
Gotovina in vloge	1.216	2.069	5.066	126	865	546	119	538	1.516	1.964	469	1.116	225	353	72	437
Posojila	371	-1	-260	298	-29	171	-96	-47	-78	-48	-98	-37	-9	-18	67	71
Zavarovalne, pokojninske in standard. jamstvene sheme	28	-10	10	16	12	-18	0	-4	17	-3	-4	0	4	4	-6	-6
Komercialni krediti in predujmi	-49	24	6	-312	342	1	-43	-277	204	83	-50	-230	60	233	-42	-43
Ostale terjatve	-88	7	-10	-17	5	3	-8	7	40	-35	-19	4	0	1	1	-6
Obveznosti	418	-4.645	-2.316	-1.702	187	-1.786	-323	-2.723	-1.643	-297	-751	375	203	-42	250	-2.292
Ostali lastniški kapital	0	0	-6	0	0	0	0	0	0	0	-1	-5	0	0	0	0
Gotovina in vloge	1.026	-4.246	-831	-1.503	188	-1.981	429	-2.883	-1.075	-54	21	278	234	-319	68	-2.299
Posojila	-938	-269	-1.401	-310	317	63	-558	-91	-366	-297	-705	-34	-149	448	193	-31
Zavarovalne, pokojninske in standard. jamstvene sheme	41	39	-44	17	21	31	-10	-2	-1	-40	-2	0	7	7	10	10
Komercialni krediti in predujmi	285	-184	-163	73	-333	73	-163	238	-214	81	-46	16	108	-180	-12	15
Ostale obveznosti	5	15	128	21	-6	28	-21	14	14	13	-19	120	4	2	-10	12
Posebne pravice črpanja (SDR)	0	0	0	0	0	0	0	0	0	0	0	0	0	0	0	0
Rezervna imetja	-31	5	89	-19	-67	19	83	-30	157	8	-74	-3	-11	-33	-17	-25
Neto napake in izpustitve	33	752	-81	-42	378	63	230	81	-5	-77	-19	20	4	51	19	8
IZVOZ IN UVOZ PO NAMENU PORABE PROIZVODOV, v mio EUR																
Izvoz investicijskega blaga	2.112	2.163	2.341	552	521	533	531	579	551	590	572	628	160	203	182	178
Blaga za vmesno porabo	12.138	12.425	13.032	2.955	3.051	3.159	3.115	3.100	3.261	3.270	3.261	3.241	980	1.073	1.102	1.045
Blaga za široko porabo	6.811	6.960	7.676	1.788	1.673	1.824	1.672	1.791	1.776	1.875	1.889	2.136	555	611	632	577
Uvoz investicijskega blaga	2.402	2.573	2.760	687	646	667	564	696	645	698	632	786	195	254	219	260
Blaga za vmesno porabo	14.005	13.635	13.541	3.382	3.457	3.448	3.282	3.448	3.317	3.386	3.398	3.440	1.104	1.136	1.195	1.196
Blaga za široko porabo	5.671	5.906	6.382	1.486	1.392	1.485	1.475	1.554	1.519	1.608	1.600	1.655	465	482	491	489
Vira podatkov: BS, SURS. Opomba: Metodologija plačilne bilance in stanja mednarodnih naložb Slovenije temelji na priporočilih šeste izdaje Priročnika za izdelavo plačilne bilance, ki ga je izdal Mednarodni denarni sklad (Balance of Payments and International Investment Position).																

2013							2014												2015	
6	7	8	9	10	11	12	1	2	3	4	5	6	7	8	9	10	11	12	1	2
215	142	144	191	180	91	209	68	-14	283	254	121	185	207	96	316	293	96	244	119	-17
138	154	-1	94	68	-1	-20	80	48	169	141	19	150	138	-21	211	194	60	115	98	49
1.810	1.925	1.511	1.894	1.994	1.866	1.639	1.807	1.769	2.005	1.954	1.850	1.938	2.039	1.557	2.153	2.185	2.019	1.841	1.812	1.862
1.672	1.772	1.512	1.800	1.926	1.867	1.658	1.726	1.722	1.836	1.813	1.830	1.788	1.901	1.579	1.942	1.991	1.959	1.725	1.715	1.813
165	188	199	145	132	116	92	94	88	138	148	138	146	184	221	160	130	129	131	143	106
448	531	541	478	447	413	453	388	354	435	457	445	470	546	540	498	476	416	499	393	396
283	343	342	333	315	297	362	294	266	297	309	306	324	362	319	338	346	287	368	250	290
-80	-142	-18	-33	-19	-12	30	-63	-65	13	1	-32	-85	-60	-69	-74	-62	-87	-29	-79	-82
58	80	76	62	60	67	142	70	78	159	156	111	92	91	75	84	83	75	144	70	71
137	222	94	95	80	80	112	133	143	147	154	143	177	151	144	158	146	162	174	149	153
-8	-57	-36	-16	-1	-12	108	-44	-84	-37	-37	-5	-27	-55	-35	19	31	-6	27	-43	-91
82	65	58	77	79	63	192	62	59	59	73	94	72	58	42	93	120	81	121	51	61
90	123	94	93	80	75	84	106	144	96	110	99	99	114	76	74	88	87	94	94	152
-1	16	0	-11	22	9	45	1	0	-2	7	-29	-16	19	-17	10	20	52	34	8	16
250	129	293	290	468	126	44	104	-180	409	153	90	199	214	22	377	35	174	550	414	-126
-53	-101	51	-51	-195	35	-23	12	-98	4	-132	-161	-371	-18	-158	-270	-40	22	23	-50	-18
-92	-33	-48	-43	7	68	-43	74	-21	48	4	-25	23	48	-138	-25	117	-5	-153	43	38
-40	68	-99	8	202	33	-21	62	76	44	136	136	394	66	20	245	157	-27	-176	93	56
349	130	89	204	24	-1.824	-374	-408	-2.738	50	-946	-219	-55	-312	106	286	424	-662	506	193	216
-9	6	2	2	5	1	9	-1	-3	2	-10	2	-1	4	-3	0	11	-3	3	-7	18
-99	12	154	131	634	1.908	467	439	2.543	373	1.248	458	622	541	97	412	-346	779	46	255	-266
158	49	-130	55	475	156	-346	540	1.099	74	1.177	328	526	271	-98	126	-233	599	487	494	-270
-1	0	1	0	70	-4	2	2	5	6	69	0	1	0	0	0	0	0	0	2	0
37	76	103	-60	342	98	99	460	1.049	7	1.028	410	527	411	-4	62	-369	690	796	478	-345
33	-12	-82	-2	31	12	-90	7	-26	-59	24	-22	-50	-69	1	-30	3	-32	-7	-8	-50
-6	0	0	0	-1	-1	-1	6	6	6	-1	-1	-1	-1	-1	-1	0	0	0	0	0
86	-16	-144	118	35	2	-314	24	105	75	87	-75	71	-55	-109	115	100	-30	-300	14	126
9	1	-8	0	-1	48	-41	41	-39	38	-29	16	-22	-14	15	-19	33	-29	0	7	-1
257	37	-285	-76	-158	-1.752	-813	100	-1.444	-299	-70	-130	-96	-270	-196	-286	113	-179	442	239	-4
0	0	0	0	0	0	0	0	0	0	0	0	0	-1	0	0	-5	0	0	0	0
251	524	-250	155	-259	-1.843	-780	311	-1.299	-88	-24	-6	-23	28	45	-52	16	-17	278	-76	-53
-99	-344	48	-262	10	-20	-81	14	-187	-192	39	-160	-176	-165	-255	-284	-105	-96	167	665	-223
10	-3	-3	-3	-1	-1	-1	0	0	0	-13	-13	-13	-1	-1	-1	0	0	0	0	0
69	-136	-63	37	89	107	43	-267	57	-4	-58	14	126	-107	-3	64	87	-31	-41	-357	235
26	-2	-16	-3	3	4	7	44	-14	-16	-14	36	-9	-24	18	-13	119	-36	37	7	37
0	0	0	0	0	0	0	0	0	0	0	0	0	0	0	0	0	0	0	0	0
61	82	-3	4	-1	6	-35	62	116	-21	-7	11	4	-2	-20	-52	-14	38	-27	24	-76
36	-30	150	110	266	25	-211	34	-166	127	-107	-1	31	-12	-57	50	-278	26	272	287	-124
173	204	149	178	197	197	185	168	179	204	202	183	205	207	161	205	226	202	200	168	n.p.
1.012	1.115	912	1.088	1.163	1.069	869	1.089	1.030	1.142	1.121	1.066	1.083	1.159	903	1.199	1.210	1.112	919	1.027	n.p.
614	604	449	619	623	599	569	559	570	646	634	584	657	663	476	750	728	710	698	601	n.p.
189	204	155	205	221	241	234	186	202	256	244	226	227	230	181	221	265	271	250	191	n.p.
1.057	1.165	987	1.130	1.237	1.208	1.003	1.124	1.064	1.130	1.115	1.146	1.125	1.198	981	1.218	1.212	1.209	1.019	1.101	n.p.
505	509	438	528	549	516	490	474	518	527	547	550	511	549	472	579	593	554	508	487	n.p.

Denarna gibanja in obrestne mere	2012	2013	2014	2012		2013								
				11	12	1	2	3	4	5	6	7	8	9
IZBRANE TERJATVE DRUGIH MONETARNIH FINANČNIH INSTITUCIJ DO DOMAČIH SEKTORJEV, stanje konec meseca, v mio EUR														
BS do centralne države	221	233	263	224	221	232	233	229	233	233	233	233	232	231
Centralna država (S.1311)	5.057	6.563	7.240	5.144	5.057	5.036	5.111	5.048	5.451	5.361	4.999	5.108	5.024	4.995
Ostali državni sektor (S.1312,1313,1314)	610	581	685	580	610	609	613	609	610	600	600	601	601	604
Gospodinjstva (S.14, 15)	9.267	8.917	8.762	9.318	9.267	9.191	9.160	9.159	9.141	9.107	9.099	9.050	9.059	9.052
Nefinančne družbe (s.11)	19.470	14.902	11.729	20.044	19.470	19.425	19.265	19.152	19.022	18.889	18.832	18.639	18.633	18.501
Nedesarne finančne institucije (S.123, 124, 125)	2.135	1.763	1.485	2.186	2.135	2.116	2.102	2.028	2.000	1.990	1.999	1.992	1.983	1.978
Denarni sektor (S.121, 122)	5.194	5.020	3.684	5.012	5.194	5.085	5.300	5.389	4.957	5.423	5.255	5.190	5.320	5.311
Terjatve do domačih sektorjev SKUPAJ														
V domači valuti	34.558	29.620	25.155	34.943	34.558	34.349	34.342	34.336	33.765	34.040	33.902	33.612	33.754	33.705
V tuji valuti	1.309	1.097	950	1.348	1.309	1.263	1.277	1.264	1.236	1.235	1.223	1.203	1.192	1.177
Vrednostni papirji skupaj	5.862	7.026	7.469	5.990	5.862	5.846	5.927	5.780	6.177	6.091	5.657	5.762	5.669	5.554
IZBRANE OBVEZNOSTI DRUGIH MONETARNIH FINANČNIH INSTITUCIJ DO DOMAČIH SEKTORJEV, stanje konec meseca, v mio EUR														
Vloge v domači valuti skupaj	29.582	27.051	25.843	30.062	29.582	29.575	29.961	30.070	29.665	30.497	29.943	30.228	30.184	30.194
Čez noč	8.678	8.558	10.157	8.763	8.678	8.726	9.185	8.997	8.919	8.806	8.923	9.124	9.055	8.812
Vežane vloge – kratkoročne	7.056	6.689	5.955	7.417	7.056	6.905	6.827	7.140	7.148	7.712	7.626	7.652	7.696	8.260
Vežane vloge – dolgoročne	13.780	11.569	9.267	13.763	13.780	13.863	13.829	13.775	13.424	13.787	13.189	13.203	13.159	12.843
Kratkoročne vloge na odpoklic	68	235	464	119	68	81	120	158	174	192	205	249	274	279
Vloge v tuji valuti skupaj	552	487	510	576	552	538	554	549	520	548	536	520	541	521
Čez noč	372	324	354	399	372	372	383	363	361	354	340	342	362	333
Vežane vloge – kratkoročne	123	91	84	119	123	109	114	128	103	103	113	97	95	109
Vežane vloge – dolgoročne	56	72	72	57	56	56	56	57	55	91	82	81	84	79
Kratkoročne vloge na odpoklic	1	0	0	1	1	1	1	1	1	0	1	0	0	0
OBRESTNE MERE MONETARNIH FINANČNIH INSTITUCIJ, v %														
Nove vloge v domači valuti														
Gospodinjstva														
Vloge čez noč	0,20	0,11	0,07	0,17	0,17	0,14	0,13	0,13	0,13	0,12	0,11	0,10	0,10	0,10
Vežane vloge do 1 leta	2,31	1,86	0,98	2,28	2,24	2,28	2,18	2,10	2,01	2,01	1,97	1,89	1,78	1,65
Nova posojila gospodinjstvom v domači valuti														
Stanovanjska posojila, fiksna OM nad 5 do 10 let	5,48	5,40	5,06	6,00	5,31	5,46	6,40	5,03	5,49	5,39	5,30	5,34	5,31	5,11
Nova posojila nefinančnim družbam v domači valuti														
Posojilo nad 1 mio EUR, fiksna OM nad 1 do 5 let	5,32	3,86	4,41	5,48	5,57	3,75	3,76	3,70	3,48	5,68	..	3,03	2,66	3,37
OBRESTNE MERE EVROPSKE CENTRALNE BANKE, v %														
Operacije glavnega refinanciranja	0,88	0,54	0,16	0,75	0,75	0,75	0,75	0,75	0,75	0,50	0,50	0,50	0,50	0,50
MEDBANČNE OBRESTNE MERE														
EVRIBOR														
3-mesečni	0,570	0,221	0,21	0,192	0,186	0,204	0,223	0,206	0,209	0,201	0,210	0,221	0,226	0,223
6-mesečni	0,830	0,336	0,31	0,360	0,323	0,343	0,362	0,329	0,324	0,299	0,321	0,336	0,342	0,340
LIBOR za CHF														
3-mesečni	0,066	0,021	0,013	0,031	0,015	0,018	0,024	0,022	0,020	0,018	0,018	0,020	0,018	0,020
6-mesečni	0,146	0,080	0,066	0,120	0,073	0,080	0,080	0,090	0,080	0,080	0,080	0,080	0,080	0,080

Viri podatkov: BS, EUROSTAT.

2013			2014												2015		
10	11	12	1	2	3	4	5	6	7	8	9	10	11	12	1	2	3
232	233	233	239	239	245	209	227	228	229	230	230	237	246	263	265	282	445
4.965	4.881	6.563	6.448	6.437	6.476	6.154	6.262	6.296	6.459	6.512	6.581	6.936	7.010	7.240	7.443	7.502	7.163
610	570	581	585	585	584	582	577	582	594	596	606	611	618	685	654	631	633
9.031	8.996	8.917	8.879	8.849	8.853	8.850	8.835	8.810	8.808	8.814	8.813	8.807	8.791	8.762	8.842	8.802	8.834
18.102	17.918	14.902	14.691	14.599	14.544	14.531	14.429	14.039	13.867	13.764	13.586	12.603	12.511	11.729	11.825	11.728	11.676
1.962	1.966	1.763	1.993	1.968	1.962	1.945	1.929	1.921	1.881	1.858	1.873	1.665	1.654	1.485	1.463	1.455	1.642
5.198	4.752	5.020	5.014	5.294	4.818	5.012	4.863	3.896	4.347	4.108	3.732	4.037	3.915	3.684	3.657	3.696	3.479
33.198	32.569	29.620	29.594	29.706	29.154	29.298	29.017	27.756	28.005	27.645	27.220	26.425	26.191	25.155	25.232	25.176	24.885
1.152	1.144	1.097	1.090	1.075	1.046	1.036	1.025	1.019	1.010	1.011	994	986	973	950	1.059	1.006	983
5.513	5.366	7.026	6.921	6.944	7.028	6.731	6.845	6.763	6.933	6.987	6.968	7.240	7.326	7.469	7.579	7.618	7.542
30.091	29.645	27.051	27.255	27.501	27.034	27.187	27.067	26.577	27.060	26.869	26.318	26.492	26.309	25.843	25.930	25.800	25.359
8.861	8.729	8.558	8.779	9.066	8.979	9.278	9.390	9.582	10.236	10.138	9.870	10.329	10.398	10.157	10.731	10.947	10.842
8.222	8.110	6.689	6.730	6.888	6.893	7.215	7.088	6.768	6.876	6.928	6.720	6.477	6.250	5.955	5.708	5.610	5.320
12.688	12.495	11.569	11.422	11.264	10.852	10.389	10.252	9.875	9.585	9.368	9.265	9.172	9.155	9.267	9.078	8.838	8.762
320	311	235	324	283	310	305	337	352	363	435	463	514	506	464	413	405	435
506	511	487	493	488	490	496	496	508	510	516	538	528	535	510	566	604	601
324	334	324	328	324	333	335	336	350	345	354	354	348	353	354	401	447	442
104	98	91	93	93	90	94	92	90	96	92	115	110	110	84	86	77	81
78	79	72	72	71	67	67	68	68	69	70	69	70	72	72	79	80	78
0	0	0	0	0	0	0	0	0	0	0	0	0	0	0	0	0	0
0,10	0,09	0,09	0,09	0,08	0,08	0,08	0,08	0,08	0,07	0,07	0,07	0,07	0,06	0,06	0,05	0,05	
1,56	1,48	1,46	1,36	1,22	1,15	1,07	1,04	1,00	0,93	0,89	0,85	0,81	0,74	0,66	0,58	0,51	
5,49	5,17	5,36	5,38	5,42	5,26	5,58	5,23	4,84	5,2	5,01	5,09	4,65	4,72	4,38	4,17	4,67	
3,73	4,71	4,59	6,58	3,96	4,21	6,63	5,51	1,53	5,05	2,82	..	4,66	3,07	4,50	3,89	2,48	
0,50	0,25	0,25	0,25	0,25	0,25	0,25	0,25	0,15	0,15	0,15	0,05	0,05	0,05	0,05	0,05	0,05	0,05
0,226	0,223	0,275	0,292	0,288	0,305	0,330	0,325	0,241	0,205	0,192	0,097	0,083	0,081	0,081	0,063	0,048	0,027
0,342	0,327	0,373	0,396	0,387	0,407	0,430	0,417	0,333	0,305	0,292	0,200	0,184	0,182	0,176	0,152	0,126	0,097
0,020	0,020	0,020	0,022	0,018	0,021	0,017	0,016	0,012	0,013	0,020	0,008	0,008	0,006	-0,020	-0,466	-0,889	-0,802
0,080	0,072	0,075	0,083	0,081	0,078	0,075	0,068	0,069	0,072	0,073	0,059	0,057	0,053	0,023	-0,403	-0,773	-0,707

Javne finance	2012	2013	2014	2012	2013				2014				2013			
				Q4	Q1	Q2	Q3	Q4	Q1	Q2	Q3	Q4	3	4	5	6
KONSOLIDIRANA BILANCA JAVNEGA FINANCIRANJA PO METODOLIGIJI GFS – IMF																
JAVNOFINANČNI PRIHODKI, mio EUR																
PRIHODKI SKUPAJ	14.999,1	14.728,2	15.492,0	4.091,3	3.419,9	3.495,0	3.733,1	4.080,2	3.634,1	3.905,1	3.686,5	4.266,2	1.093,2	1.187,0	1.133,7	1.174,3
Tekoči prihodki	14.030,6	13.637,4	14.377,0	3.766,5	3.184,6	3.293,1	3.510,9	3.648,8	3.409,9	3.695,2	3.501,4	3.770,4	981,5	1.107,7	1.060,8	1.124,5
Davčni prihodki	13.118,3	12.648,4	13.191,6	3.461,2	2.946,8	3.107,4	3.188,1	3.406,0	3.147,0	3.317,0	3.237,5	3.490,1	915,2	1.046,5	997,0	1.063,9
Davki na dohodek in dobiček	2.656,6	2.137,4	2.385,9	793,0	577,1	510,9	442,5	606,9	595,6	686,3	466,3	637,7	183,1	70,9	163,5	276,6
Prispevki za socialno varnost	5.244,1	5.127,2	5.272,5	1.262,4	1.264,9	1.283,4	1.261,3	1.317,6	1.303,9	1.302,5	1.300,7	1.365,3	421,4	432,4	426,3	424,7
Davki na plačilno listo in delovno silo	25,6	23,4	20,2	6,1	5,5	6,1	5,5	6,3	4,8	5,3	4,7	5,4	1,8	2,1	2,0	2,0
Davki na premoženje	233,9	254,1	244,2	63,1	24,2	67,8	91,3	70,8	19,2	29,3	100,3	95,4	9,0	17,3	30,4	20,1
Domači davki na blago in storitve	4.876,1	5.027,4	5.191,2	1.303,4	1.039,2	1.224,7	1.357,0	1.406,5	1.170,9	1.300,1	1.350,5	1.369,6	281,6	521,1	375,5	328,1
Davki na medn. trgov. in transakcije	82,5	77,5	77,7	20,5	19,4	22,9	18,2	17,0	19,1	19,0	18,5	21,1	7,9	8,3	7,6	7,0
Drugi davki	-0,6	1,3	-0,2	12,6	16,5	-8,4	12,4	-19,2	33,5	-25,7	-3,5	-4,5	10,5	-5,7	-8,2	5,5
Nedavčni prihodki	912,3	989,0	1.185,4	305,3	237,8	185,7	322,8	242,7	262,9	378,2	264,0	280,3	66,2	61,2	63,9	60,6
Kapitalski prihodki	62,5	67,1	51,4	29,5	10,7	13,1	12,8	30,4	11,6	10,5	13,1	16,2	3,1	4,1	4,6	4,4
Prejete donacije	9,2	32,7	18,9	4,5	12,9	2,7	14,7	2,4	1,3	11,0	4,3	2,2	0,3	0,9	0,3	1,4
Transferni prihodki	51,7	52,7	4,5	1,1	0,5	0,4	50,9	0,9	1,4	0,4	0,5	2,3	0,1	0,0	0,0	0,3
Prejeta sredstva iz EU	845,1	938,4	1.040,3	289,7	211,2	185,6	143,8	397,7	209,9	188,0	167,2	475,2	108,2	74,1	67,9	43,6
JAVNOFINANČNI ODHODKI, mio EUR																
ODHODKI SKUPAJ	16.125,7	16.286,4	16.751,2	4.105,7	4.137,4	4.011,6	3.846,2	4.291,2	4.290,2	3.957,1	4.009,3	4.494,6	1.327,9	1.452,2	1.260,2	1.299,3
Tekoči odhodki	6.813,5	6.838,4	7.042,1	1.596,6	1.842,8	1.819,0	1.496,7	1.679,8	1.923,6	1.692,4	1.581,3	1.844,8	609,9	727,3	519,2	572,5
Plače in drugi izdatki zaposlenim	3.727,7	3.616,7	3.610,4	884,7	908,5	936,6	871,2	900,4	919,5	908,4	883,3	899,2	312,4	294,5	280,7	361,5
Izdatki za blago in storitve	2.373,0	2.238,9	2.232,3	633,1	559,1	565,9	526,7	587,2	531,7	538,8	546,9	614,8	206,6	197,5	194,0	174,3
Plačila obresti	647,9	840,1	1.097,4	55,3	319,1	295,2	77,8	148,0	451,8	221,9	131,0	292,6	83,9	227,9	38,8	28,5
Sredstva, izločena v rezerve	64,9	142,6	102,1	23,4	56,2	21,3	20,8	44,2	20,5	23,3	20,1	38,2	7,0	7,3	5,7	8,3
Tekoči transferi	7.687,0	7.671,3	7.591,9	1.947,8	1.948,5	1.893,7	1.922,4	1.906,6	1.984,3	1.848,4	1.883,4	1.875,8	625,7	637,4	633,4	622,9
Subvencije	502,7	519,5	467,4	160,5	190,5	111,9	77,5	139,6	205,5	80,3	71,3	110,2	36,3	33,2	44,7	34,1
Transferi posameznikom in gospodinjstvom	6.384,2	6.343,1	6.335,0	1.549,7	1.576,7	1.585,9	1.626,0	1.554,5	1.561,9	1.600,0	1.621,1	1.552,1	529,0	534,5	525,4	526,0
Transferi neprofitnim organizacijam in ustanovam, drugi tekoči domači transferi	741,0	734,2	714,3	216,8	158,1	185,2	185,7	205,3	204,5	147,7	173,2	188,8	58,5	67,2	57,7	60,3
Tekoči transferi v tujino	59,0	74,4	75,2	20,8	23,3	10,7	33,2	7,2	12,3	20,4	17,8	24,7	1,9	2,6	5,6	2,5
Investicijski odhodki	915,0	1.031,8	1.444,4	347,2	141,6	146,3	259,7	484,2	188,1	269,8	414,6	572,0	41,4	38,1	50,6	57,5
Investicijski transferi	319,9	319,5	270,0	154,3	42,5	52,0	69,3	155,6	31,5	50,7	67,9	119,8	17,9	16,1	23,3	12,7
Plačila sredstev v proračun EU	390,3	425,5	402,9	59,9	161,8	100,5	98,0	65,0	162,7	95,9	62,2	82,1	33,0	33,2	33,7	33,6
JAVNOFINANČNI PRESEŽEK / PRIMANJKLJAJ	-1.126,6	-1.558,2	-1.259,2	-14,4	-717,5	-516,6	-113,1	-211,0	-656,1	-52,0	-322,8	-228,3	-234,6	-265,2	-126,5	-125,0

Vir podatkov: Bilten MF.

Opomba: v skladu s spremenjeno metodologijo mednarodnega denarnega sklada iz leta 2001 prispevki za socialno varnost, ki jih plačuje država, niso konsolidirani. * Podatki o prihodkih za mesec november 2012 vključujejo popravke v evidencah DURS za obdobje januar – oktober 2012, ki so bili posledica odprave tehničnih napak v novem informacijskem sistemu DURS.

Seznam kratic

Kratice uporabljene v besedilu

AJPES – Agencija za javnopravne evidence in storitve, **BDP** – bruto domači proizvod, **BS** – Banka Slovenije, **DDV** – davek na dodano vrednost, **ECB** – European Central Bank, **EIA** – Energy Information Administration, **EK** – Evropska Komisija, **EMU** – European Monetary Union, **ESI** – Economic Sentiment Indicator, **ESR-2010** – Evropski sistem računov 2010, **EU** – Evropska unija, **EUR** – evro, **EUROSTAT** – Statistical Office of the European Union, **HICP** – Harmonized Index of Consumer Prices, **ICŽP** – indeks cen življenjskih potrebščin, **IKT** – informacijsko-komunikacijska tehnologija, **MF** – Ministrstvo za finance, **NEER** – Nominal Effective Exchange Rate, **NFI** – nederarne finančne institucije, **OECD** – Organisation for Economic Co-operation and Development, **OI** – osnovna inflacija, **PMI** – Purchasing Managers Index, **REER** – Real Effective Exchange Rate, **RS** – Republika Slovenija, **SKD** – Standardna klasifikacija dejavnosti, **SMTK** – Standardna mednarodna trgovinska klasifikacija, **SRDAP** – Statistični register delovno aktivnega prebivalstva, **SURS** – Statistični urad RS, **UL** – Uradni list, **UMAR** – Urad RS za makroekonomske analize in razvoj, **USD** – ameriški dolar, **ZPIZ** – Zavod za pokojninsko in invalidsko zavarovanje Slovenije, **ZRSZ** – Zavod RS za zaposlovanje, **ZZSZ** – Zavod za zdravstveno zavarovanje Slovenije.

Kratice Standardne klasifikacije dejavnosti (SKD 2008)

A – Kmetijstvo in lov, gozdarstvo, ribištvo, **B** – Rudarstvo, **C** – Predelovalne dejavnosti, **10** – Prz. živil, **11** – Prz. pijač, **12** – Prz. tobaka in izdelkov, **13** – Prz. tekstilij, **14** – Prz. oblačil, **15** – Prz. usnja, usnjenih in sorodnih izd., **16** – Obd., predel. lesa; izd. iz lesa ipd. rz. poh., **17** – Prz. papirja in izd. iz papirja, **18** – Tisk. in razm. posnetih nosilcev zapisa, **19** – Prz. koksa in naftnih derivatov, **20** – Prz. kemikalij, kemičnih izd., **21** – Prz. farmac. surovin in preparatov, **22** – Prz. izd. iz gume in plastičnih mas, **23** – Prz. nekovinskih mineralnih izd., **24** – Prz. kovin, **25** – Prz. kovinskih izd., rz. strojev in naprav, **26** – Prz. rač., elektronskih, optičnih izd., **27** – Prz. električnih naprav, **28** – Prz. dr. strojev in naprav, **29** – Prz. mot. voz., prikolic in polprikolic, **30** – Prz. dr. vozil in plovil, **31** – Prz. pohišta, **32** – Dr. raznovrstne predelovalne dej., **33** – Popravila in montaža strojev in naprav, **D** – Oskrba z električno energijo, plinom in paro, **E** – Oskrba z vodo; ravnanje z odplakami in odpadki; saniranje okolja, **F** – Gradbeništvo, **G** – Trgovina; vzdrževanje in popravila motornih vozil, **H** – Promet in skladiščenje, **I** – Gostinstvo, **J** – Informacijske in komunikacijske dejavnosti, **K** – Finančne in zavarovalniške dejavnosti, **L** – Poslovanje z nepremičninami, **M** – Strokovne, znanstvene in tehnične dejavnosti, **N** – Druge raznovrstne poslovne dejavnosti, **O** – Dejavnost javne uprave in obrambe; dejavnost obvezne socialne varnosti, **P** – Izobraževanje, **Q** – Zdravstvo in socialno varstvo, **R** – Kulturne, razvedrilne in rekreacijske dejavnosti, **S** – Druge storitvene dejavnosti, **T** – Dejavnost gospodinjstev z zaposlenim hišnim osebjem; proizvodnja za lastno rabo, **U** – Dejavnost eksteritorialnih organizacij in teles.

Kratice držav

AT-Avstrija, **BA**-Bosna in Hercegovina, **BE**-Belgija, **BG**-Bolgarija, **BY**-Belorusija, **CH**-Švica, **HR**-Hrvaška, **CZ**-Češka, **CY**-Ciper, **DK**-Danska, **DE**-Nemčija, **ES**-Španija, **EE**-Estonija, **GR**-Grčija, **FR**-Francija, **FI**-Finska, **HU**-Madžarska, **IE**-Irska, **IL**-Izrael, **IT**-Italija, **JP**-Japonska, **LU**-Luksemburg, **LT**-Litva, **LV**-Latvija, **MT**-Malta, **NL**-Nizozemska, **NO**-Norveška, **PL**-Poljska, **PT**-Portugalska, **RO**-Romunija, **RU**-Rusija, **RS**-Srbija, **SE**-Švedska, **SI**-Slovenija, **SK**-Slovaška, **TR**-Turčija, **UA**-Ukrajina, **UK**-Velika Britanija, **US**-Združene države Amerike.

ekonomsko ogledalo

april 2015, št. 4, let. XXI