

ekonomsko ogledalo

september 2015, št. 9, let. XXI

Ekonomsko ogledalo
ISSN 1318-3818

št. 9 / letnik XXI / 2015

Izdajatelj: UMAR, Ljubljana, Gregorčičeva 27

Odgovarja: mag. Boštjan Vasle, direktor

Glavna urednica: mag. Tina Nenadič

Pri pripravi tekočih gospodarskih gibanj so sodelovali (po abecednem vrstnem redu): Jure Brložnik; Janez Dodič; Lejla Fajič; mag. Marjan Hafner; Matevž Hribernik; Slavica Jurančič; Mojca Koprivnikar Šušteršič; dr. Tanja Kosi Antolič; Janez Kušar; dr. Jože Markič, mag. Tina Nenadič; Mitja Perko, mag.; Jure Povšnar; mag. Ana T. Selan; Dragica Šuc, MSc.

Izbrane teme so pripravili: Matevž Hribernik (Poročilo WEF o globalni konkurenčnosti 2015-2016); dr. Valerija Korošec (Kazalniki dohodkovne neenakosti in revščine 2014); Helena Mervic (Izdatki za socialno zaščito 2013).

Uredniški odbor sestavljajo: mag. Marijana Bednaš, mag. Aleš Delakorda, Lejla Fajič, dr. Alenka Kajzer, mag. Rotija Kmet Zupančič, Janez Kušar, mag. Boštjan Vasle.

Priprava podatkov, oblikovanje grafikonov: Bibijana Cirman Naglič, Marjeta Žigman

Oblikovanje: Katja Korinšek, Pristop

Računalniška postavitve: Ema Bertina Kopitar

Tisk: SURS

Naklada: 120 izvodov

Kazalo

Aktualno	3
Tekoča gospodarska gibanja	5
Mednarodno okolje	7
Gospodarska gibanja v Sloveniji	8
Trg dela	11
Cene	13
Plačilna bilanca	15
Finančni trgi	16
Javne finance	18
Okvirji	
Okvir 1: Trg nepremičnin – 2. četrletje 2015	10
Okvir 2: Temeljni agregati sektorja država – 1. polletje 2015 in revizija za obdobje 2011 – 2014	19
Izbrane teme	
Poročilo WEF o globalni konkurenčnosti 2015–2016	25
Izdatki za socialno zaščito 2013	26
Kazalniki dohodkovne neenakosti in revščine 2014	27
Statistična priloga	29

Pri pripravi Ekonomskega ogledala so bili upoštevani statistični podatki znani do 7. oktobra 2015.

S 1. januarjem 2008 je v državah članicah Evropske unije začela veljati nova klasifikacija dejavnosti poslovnih subjektov NACE Rev 2., ki je nadomestila prej veljavno klasifikacijo Nace Rev. 1.1. V Republiki Sloveniji je v veljavo stopila nacionalna različica standardne klasifikacije, imenovana SKD 2008, ki v celoti povzema evropsko klasifikacijo dejavnosti, hkrati pa jo tudi dopolnjuje z nacionalnimi podrazredi. V Ekonomskem ogledalu vse analize temeljijo na SKD 2008, razen ko izrecno navajamo staro klasifikacijo SKD 2002. Več informacij o uvajanju nove klasifikacije je dostopnih na spletni strani SURS http://www.stat.si/skd_nace_2008.asp.

Vsi desezonirani podatki za Slovenijo v publikaciji Ekonomsko ogledalo so preračuni UMAR, če ni drugače navedeno.

Aktualno

Obeti za rast gospodarske aktivnosti v evrskem območju ostajajo ugodni, tveganja prihajajo predvsem iz mednarodnega okolja. Kratkoročni kazalniki gospodarske aktivnosti v evrskem območju so se na začetku drugega polletja nekoliko izboljšali, stopnja brezposelnosti pa se je nadalje znižala. Kazalniki razpoloženja kažejo na nadaljevanje rasti aktivnosti v naslednjih mesecih. Jesenske napovedi mednarodnih institucij za gospodarsko rast v evrskem območju se niso bistveno spremenile in predvidevajo rast okoli 1,5 % letos in prihodnje leto. OECD, ECB in IMF kot glavna tveganja izpostavljajo upočasnjevanje gospodarske rasti v razvijajočih se državah, povečevanje negotovosti in nihanj na svetovnih finančnih trgih ter negotovo gibanje cen nafte.

Vrednosti kratkoročnih kazalnikov gospodarske aktivnosti v Sloveniji se večinoma povečujejo, na začetku drugega polletja se je nadalje zmanjšala le gradbena aktivnost. Ugodna so predvsem gibanja izvoza blaga in obsega proizvodnje v predelovalnih dejavnostih, ki sta v prvih sedmih mesecih precej presegla ravni iz enakega obdobja lani. Ob rasti domače proizvodne aktivnosti in okrevanju zasebne potrošnje se povečuje tudi prihodek v večini tržnih storitev. Še vedno pa se zmanjšuje aktivnost v gradbeništvu, ki edina zaostaja za ravnimi izpred enega leta.

Razmere na trgu dela se nadalje izboljšujejo, rast plač je skromna. Število delovno aktivnih se povečuje (desez.). V prvih sedmih mesecih je bilo medletno večje v večini dejavnosti, najbolj v srednje nizko tehnološko zahtevnih predelovalnih dejavnostih, tradicionalnih tržnih storitvah in zaposlitvenih dejavnostih. Zmanjševanje števila registriranih brezposelnih oseb se je v zadnjih dveh mesecih pospešilo (desez.). Konec septembra je bilo v evidenci brezposelnih prijavljenih 104.758 oseb oz. 6,9 % manj kot septembra lani. Bruto plača na zaposlenega letos raste počasneje kot lani (desez.). V prvih sedmih mesecih je bila bruto plača v zasebnem sektorju podobna kot pred letom, v javnem pa višja za 1,2 % zaradi nadpovprečne rasti v javnih družbah in lanskim izplačilom zadržanih napredovanj v sektorju država.

Medletni padec cen življenjskih potrebščin (-0,6%) se je septembra nekoliko povečal. K deflaciji so prispevale cene energentov (prispevek -1,1 o. t.); njihov padec je bil večji kot v predhodnih mesecih. Rast cen storitev je ostala skromna (0,2 o. t.). Nekoliko višje kot pred letom so bile tudi cene hrane (0,2 o. t.).

Razdolževanje nebančnih sektorjev pri domačih bankah se zmanjšuje; delež nedonosnih terjatev se je julija po večmesečni stagnaciji zmanjšal. Upad obsega kreditov podjetjem in NFI je bil v prvih osmih mesecih manjši kot pred enim letom, kreditiranje države in gospodinjstev pa večje. Podjetja in NFI so se v prvih sedmih mesecih kratkoročno neto zadolžila v tujini, še vedno pa so neto odplačevala dolgoročne kredite. Razdolževanje bank v tujini je večje kot v enakem obdobju lani zaradi odplačila obveznice in odliva vlog bank. Ob nizkih obrestnih merah gospodinjstva povečujejo le vloge čez noč. Oblikovanje rezervacij in oslabitev se še naprej umirja, delež nedonosnih terjatev se je julija nekoliko izrazil zmanjšal (na 11,1% razvrščenih terjatev).

Javnofinančni primanjkljaj (760 mio EUR) je bil v prvih sedmih mesecih nižji kot v enakem obdobju lani (za 184 mio EUR) predvsem zaradi višjih prihodkov. Ti so bili medletno višji za 2,3 % predvsem zaradi višjih davčnih prihodkov in prispevkov za socialno varnost, po močnem julijskem črpanju pa so bili precej višji tudi prilivi iz proračuna EU. Javnofinančni odhodki so se v prvih sedmih mesecih medletno skromno povečali (za 0,2 %). Višja so bila sredstva, izločena v rezerve, in plačila obresti. Nekoliko so se povečali tudi skupni transferi posameznikom in gospodinjstvom.

Uvrstitev Slovenije na globalni lestvici konkurenčnosti se je letos izboljšala, vendar ostajamo med manj konkurenčnimi državami EU. Uvrstitev se je izboljšala v vseh treh sklopih konkurenčnosti, najbolj na področju podjetniškega delovanja in inovacij. Izboljšanje je bilo predvsem posledica ugodnejših makroekonomskih in javnofinančnih kazalcev ter nekaterih izvedenih ukrepov v zadnjih dveh letih, kar je najverjetneje vplivalo tudi na splošno ugodnejše anketne odgovore gospodarstvenikov. Kljub izboljšanju Slovenija ostaja med državami, ki so po začetku krize najbolj poslabšale položaj na lestvici. Podobne kot v preteklih letih ostajajo glavne ovire za poslovanje: omejevalna delovna zakonodaja, učinkovitost države in njenih institucij, visoke davčne stopnje in otežen dostop do financiranja.

tekoča gospodarska gibanja

Mednarodno okolje

Ob izboljšanju kratkoročnih kazalnikov gospodarske aktivnosti v evrskem območju na začetku drugega polletja obeti za rast ostajajo ugodni. Julija se je povečal obseg proizvodnje v predelovalnih dejavnostih (0,4 % desez.). Po neugodnih gibanjih v drugem četrtletju se je povečal obseg gradbenih del (1,0 %), ki ostaja nižji kot ob začetku letošnjega leta. Še naprej se povečuje prihodek v trgovini na drobno (0,3 %). Izboljšujejo se razmere na trgu dela, saj se je julija stopnja brezposelnosti nadalje znižala (na 10,9 %). Kazalniki razpoloženja kažejo na nadaljevanje rasti v evrskem območju tudi v naslednjih mesecih. Kazalnik gospodarskega razpoloženja ESI se je, po stagnaciji v zadnjih v petih mesecih, septembra občutneje izboljšal, predvsem v predelovalnih dejavnostih, storitvah in trgovini. Povprečna vrednost kazalnika PMI¹ predelovalnih dejavnosti pa je bila v tretjem četrtletju, kljub septembrskemu znižanju, najvišja v zadnjih štirih letih.

Slika 1: Kratkoročni kazalniki gospodarske aktivnosti v EMU in kazalnik gospodarske klime ESI

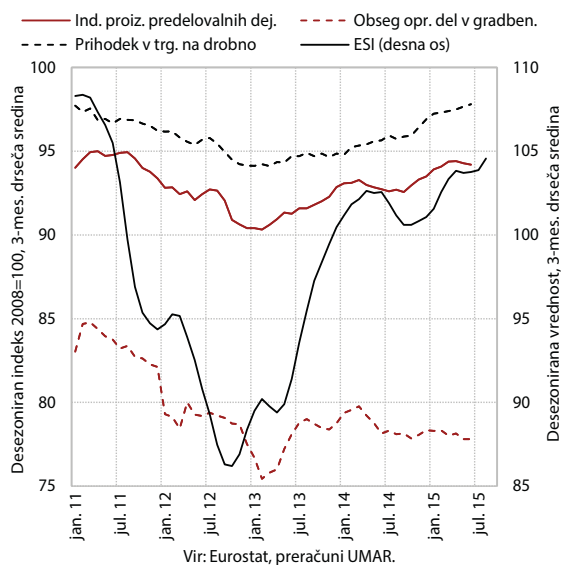

Napovedi mednarodnih institucij za gospodarsko rast v evrskem območju v letošnjem letu se jeseni niso bistveno spremenile, povečala pa so se tveganja za rast v mednarodnem okolju. ECB je septembra nekoliko znižala napoved rasti v evrskem območju v letošnjem letu (za 0,1 o. t. na 1,4 %). Nekoliko nižje so bile tudi napovedi Consensus za evrsko območje in Nemčijo, za druge naše najpomembnejše trgovinske partnerice pa se niso spremenile. Nespremenjena je tudi IMF-ova oktobrška napoved gospodarske rasti v evrskem območju za leto 2015 (1,5 %). Višja pa je vmesna napoved OECD za leto 2015 (za 0,2 o. t. na 1,6 %), ki ocenjuje, da bodo nizke cene nafte, amerike obrestne mere in šibek tečaj evra v primerjavi z ameriškim dolarjem še naprej ugodno vplivali

¹ Kazalnik razpoloženja vodij nabave (Purchasing Managers Index).

na rast gospodarske aktivnosti v evrskem območju. OECD, IMF in ECB izpostavljajo, da glavna tveganja za rast trenutno izvirajo predvsem izven evropskega prostora: upočasnjevanje gospodarske rasti v razvijajočih se državah (Kitajska, Rusija, Brazilija); povečevanje negotovosti in volatilnosti na svetovnih finančnih trgih ter negotovost glede gibanja cen nafte v prihodnjih mesecih.

Slika 2: Napovedi Consensus za leto 2015



Tabela 1: Kazalniki mednarodnega okolja

	povprečje			sprememba, v %*		
	2014	VIII 15	IX 15	IX 15/ VIII 15	IX 15/ IX 14	I-IX 15/ I-IX 14
Brent USD, na sod	98,93	46,58	47,67	2,3	-50,9	-48,1
Brent EUR, na sod	74,58	42,97	43,32	0,8	-43,3	-35,6
EUR/USD	1,329	1,114	1,122	0,7	-13,0	-17,8
3-mesečni EURIBOR, v %	0,209	-0,028	-0,037	-0,9	-13,4	-24,9

Vir: EIA, ECB Euribor, preračuni UMAR.
Opomba: *pri Euribor sprememba v b. t.

ECB je septembra ohranila obrestne mere nespremenjene, denarna politika pa je ostala spodbujevalno naravnana. Nakup vrednostnih papirjev se nadalje izvaja v predvidenem obsegu (mesečno 60 mrd EUR). Na zadnjem zasedanju je ECB sprostila omejitev deleža v posamezni izdaji obveznic s 25 na 33 %. Od začetka izvajanja razširjenega programa odkupa vrednostnih papirjev² od držav evrskega območja pred šestimi meseci je ECB odkupila za okoli 360 mrd EUR obveznic.

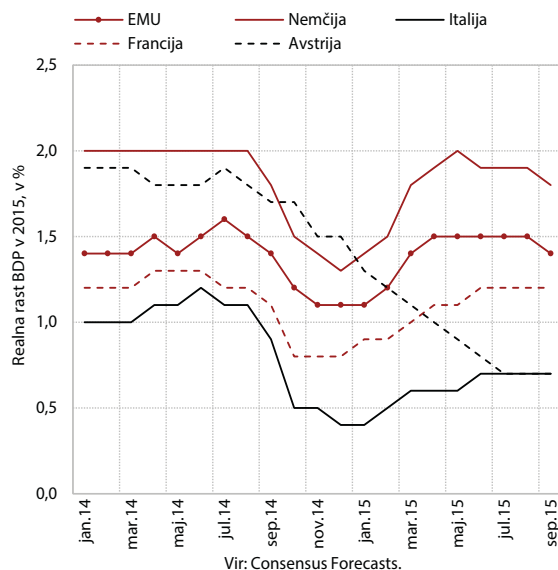
Donosnost do dospelja 10-letnih slovenskih državnih obveznic se je septembra še nekoliko znižala (na 1,89 %). Nižji kot pretekli mesec je bil tudi razmik do donosnosti nemške obveznice (121 b. t.). Donosnosti do dospelja

² Razširjeni program odkupa obveznic obsega odkup obveznic držav evrskega območja in obveznic podjetij v skupni višini 1.140 mrd EUR.

10-letnih obveznic večine držav evrskega območja so se septembra zvišale, vendar ostajajo na nizki ravni.

Slika 3: Donosnosti 10-letnih državnih obveznic

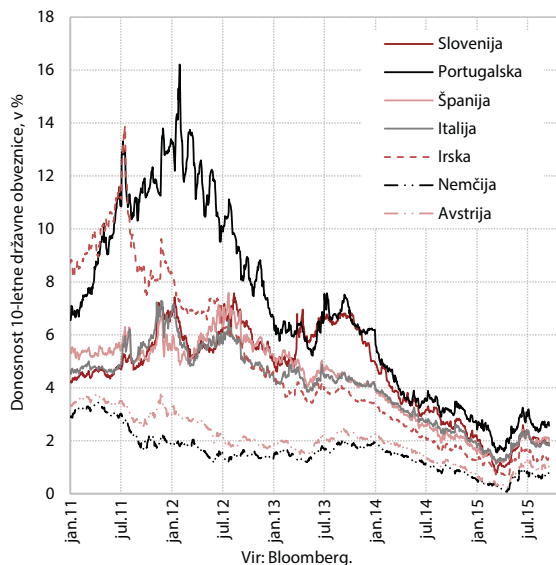

Vir: Bloomberg.

Slika 4: Cene sode nafte Brent in menjalni tečaj USD/EUR

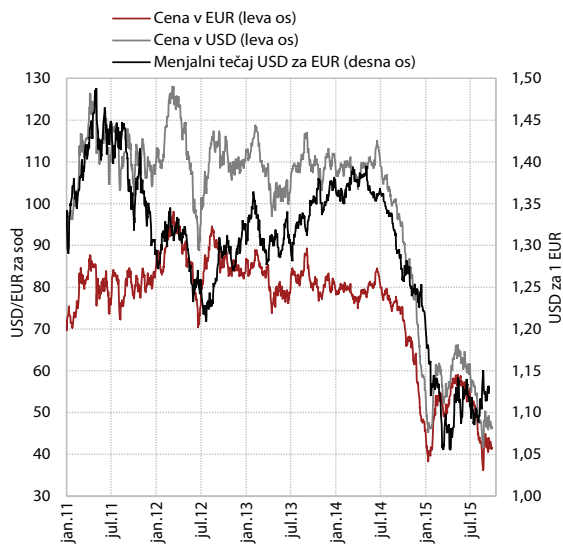

Vir: ECB, EIA, preračun UMAR.

Gospodarska gibanja v Sloveniji

Vrednosti **kratkoročnih kazalnikov gospodarske aktivnosti** se večinoma povečujejo, na začetku drugega polletja se je nadalje zmanjšala le gradbena aktivnost. Po zmanjšanju v prvem četrtletju se povečuje izvoz blaga. Še naprej se povečuje tudi obseg proizvodnje v predelovalnih dejavnostih. Poleg rasti prihodkov od prodaje na tujem trgu v večini panog se v nekaterih povečuje tudi prihodek od prodaje na domačem trgu. Ob rasti domače proizvodne aktivnosti in okrepanju zasebne

potrošnje se povečuje prihodek v večini tržnih storitev. Nadalje pa se zmanjšuje aktivnost v gradbeništvu, ki edina zaostaja za ravnimi izpred leta.

Slika 5: Kratkoročni kazalniki gospodarske aktivnosti v Sloveniji

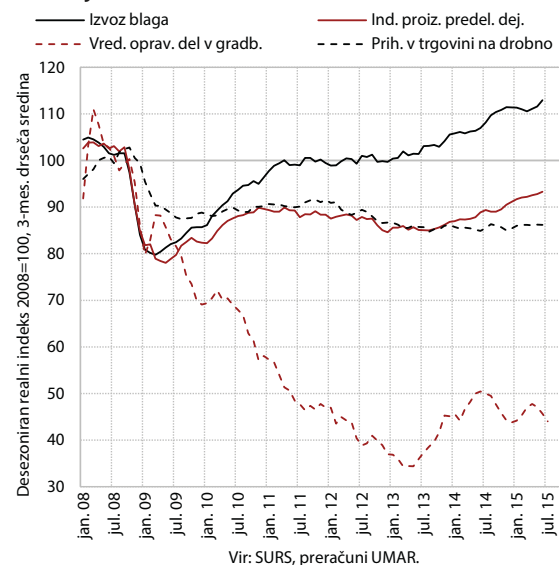

Vir: SURS, preračuni UMAR.

Tabela 2: Izbrani mesečni kazalniki gospodarske aktivnosti v Sloveniji

	v %	2014	VII 15/ VI 15	VII 15/ VII 14	I-VII 15/ I-VII 14
Izvoz blaga, realno ¹		6,6	0,0 ³	4,3	4,7
Uvoz blaga, realno ¹		3,6	-3,3 ³	-0,5	3,5
Izvoz storitev, nominalno ²		4,5	0,6 ³	5,0	5,4
Uvoz storitev, nominalno ²		7,5	-4,3 ³	-1,2	0,7
Industrijska proizvodnja, realno		2,2	1,0 ³	3,3 ⁴	4,9 ⁴
v predelovalnih dejavnostih		4,3	1,1 ³	4,0 ⁴	5,3 ⁴
Gradbeništvostvo-vrednost opravljenih gradbenih del, realno		19,5	-2,8 ³	-14,0	-7,0
Trgovina na drobno – realni prihodek		0,0	-0,1 ³	0,1 ⁴	0,9 ⁴
Storitvene dejavnosti (brez trgovine) – nominalni prihodek		2,7	0,9 ³	2,9 ⁴	3,2 ⁴

Viri: BS, Eurostat, SURS, preračuni UMAR.

Opombe: ¹zunanjetrgovinska statistika, deflacijoniranje UMAR, ²plačilnobilančna statistika, ³desezonirani podatki, ⁴delovnim dnem prilagojeni podatki.

Realni izvoz blaga se po zmanjšanju v prvem četrtletju izboljšuje, **uvoz** pa se je julija nadalje zmanjšal (desez.).³ Rast uvoza v zadnjih mesecih je posledica rasti izven EU, izvoz v EU pa se letos ohranja na ravni s konca lanskega leta.⁴ Gledano po proizvodih je skupna rast predvsem

³ Ocena realnega izvoza blaga je narejena na podlagi nominalnega izvoza po zunanjetrgovinski statistiki in cen industrijskih proizvodov proizvajalcev na tujem trgu, ocena realnega uvoza blaga pa na podlagi nominalnega uvoza po zunanjetrgovinski statistiki in indeksa uvoznih cen.

⁴ Na podlagi originalnih podatkov ocenjujemo, da se med državami izven EU povečuje zlasti izvoz v Srbijo, Turčijo, Bosno in Hercegovino, ZDA in tudi Švico.

posledica obnovljene rasti izvoza kemičnih izdelkov in strojev, izvoz cestnih vozil pa se je po visoki rasti v drugi polovici lanskega leta v drugem četrtletju letos zmanjšal. Padec uvoza blaga izhaja iz manjšega uvoza proizvodov za široko porabo (predvsem osebnih avtomobilov), uvoz proizvodov za vmesno porabo še naprej raste, uvoz proizvodov za investicije pa ostaja na ravni druge polovice lanskega leta. Realni izvoz blaga je bil v prvih sedmih mesecih medletno večji za 4,7 %, uvoz pa za 3,5 %.

Slika 6: Blagovna menjava – realno

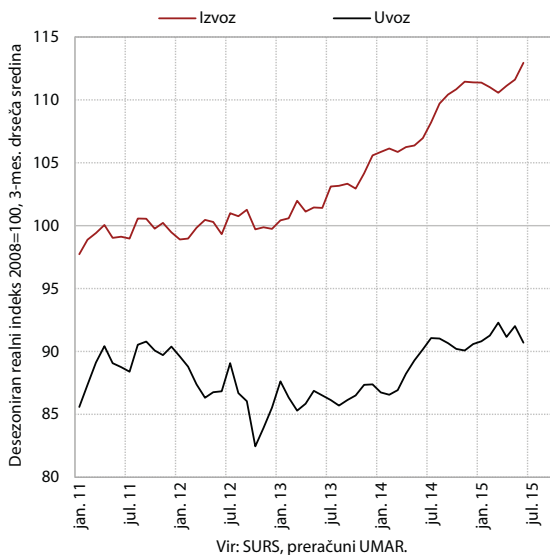

Nominalni **izvoz storitev** ostaja večji kot pred letom, ob nadaljevanju skromne rasti je po daljšem času medletno večji tudi **uvoz** (desez.).⁵ Izvoz storitev je bil v prvih sedmih mesecih medletno večji za 5,4 %, kar je še naprej posledica večjega izvoza transportnih storitev in potovanj. Uvoz

Slika 7: Storitvena menjava – nominalno

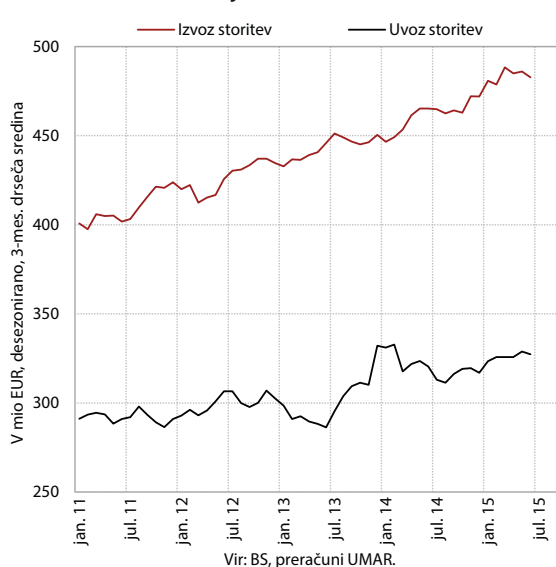

je bil v tem obdobju medletno večji za 0,7 % predvsem zaradi večjega uvoza tehničnih, s trgovino povezanih in transportnih storitev. Manjši kot pred letom ostaja uvoz gradbenih storitev ob zaključku del na večjem energetskem objektu ter uvoz storitev strokovnega in poslovnega svetovanja, ki so v začetku lanskega leta beležile visoko rast zaradi plačil pregleda kakovosti bank.

Obseg proizvodnje v **predelovalnih dejavnostih** se je **julija nadalje povečal** (desez.). Višji kot v drugem četrtletju je bil v vseh skupinah panog po tehnološki zahtevnosti (desez.). V prvih sedmih mesecih je bil obseg proizvodnje v predelovalnih dejavnostih medletno večji za 5,3 % (del. dnevem prilagojeno). Najbolj se je povečal v tehnološko zahtevnejših panogah, večja kot v enakem obdobju lani je bila tudi proizvodnja v srednje nizko in v večini nizko tehnološko zahtevnih panog. Tudi prihodki od prodaje so se v večini panog v prvih sedmih mesecih povečali, v povprečju so bili za 5,4 % višji kot v enakem obdobju lani. Na tujih trgih so bili večji v večini panog, manjši so bili predvsem v nekaterih nizko tehnološko zahtevnih panogah (poleg tekstilne industrije najbolj v proizvodnji pijač). Prihodki od prodaje na domačem trgu pa so večji predvsem v nekaterih nizko in srednje nizko tehnološko zahtevnih panogah; poleg kovinske in tekstilne industrije še v lesni in pohištveni industriji, ki sta na domači trg usmerjeni bolj kot večina ostalih panog.

Slika 8: Obseg proizvodnje v predelovalnih dejavnostih po tehnološki zahtevnosti panog

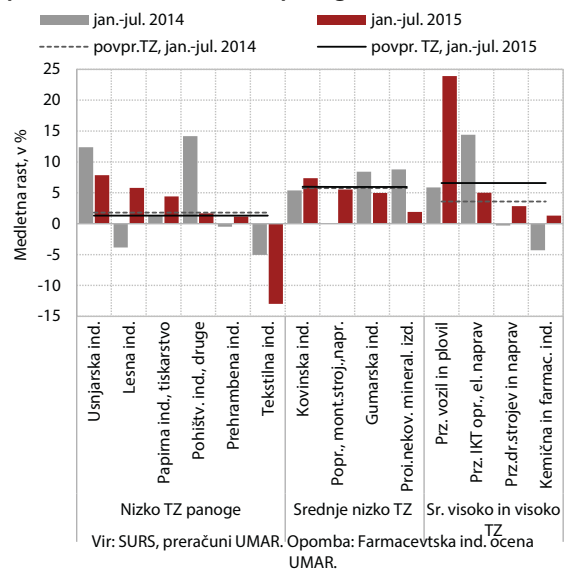

Vrednost opravljenih **gradbenih del** se je **julija nadalje znižala** (desez.). Aktivnost se je četrti mesec zapored znižala v gradnji inženjerskih objektov in je bila julija za 17,0 % nižja kot v enakem mesecu lani. Znižala se je tudi vrednost opravljenih del v gradnji nestanovanjskih stavb, ki pa je v prvih sedmih mesecih ostala podobna kot pred letom. Gradnja stanovanjskih stavb še naprej znatno zaostaja za ravnmi iz lanskega leta.

⁵ Po plačilnobilančni statistiki.

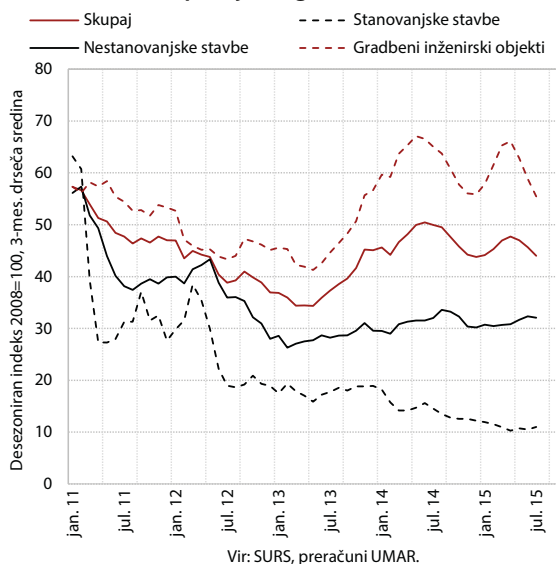
Slika 9: Vrednost opravljenih gradbenih del

Zaloga pogodb in vrednost novih pogodb v gradbeništvu ostajata na nizkih ravneh. Zaloga pogodb v gradbeništvu se je julija nadalje znižala in bila za 15 % nižja kot v začetku leta. Vrednost novih pogodb se je julija sicer okrepila, vendar je ostala na najnižjih ravneh po letu 2000.

Julija se je prihodek v **trgovini** na debelo nadalje povečal, v ostalih trgovinskih panogah pa je ostal podoben kot v drugem četrtletju (desez.). Nominalni prihodek v trgovini na debelo se je ob nadaljnji rasti domače proizvodne aktivnosti še povečal in bil v prvih sedmih mesecih medletno večji za 1,2 %. Rast v trgovini z motornimi vozili in nekaterih segmentih trgovine na drobno nakazuje nadaljnjo krepitev zasebne potrošnje. Realni prihodek v trgovini z motornimi vozili in njihovimi popravili, ki se je po visoki rasti v preteklih mesecih julija sicer nekoliko zmanjšal, je bil v prvih sedmih mesecih medletno višji za 13,2 %, na kar je poleg višje prodaje avtov fizičnim

Okvir 1: Trg nepremičnin – 2. četrtletje 2015

Število prodaj stanovanjskih nepremičnin se je v drugem četrtletju okrepilo in bilo za petino višje kot pred letom. Največ prodaj se je opravilo z rabljenimi stanovanji¹, katerih število je doseglo najvišjo vrednost v zadnjih sedmih letih. Povečala se je tudi prodaja novih stanovanjskih nepremičnin, ki pa še vedno precej zaostaja za predkrizno prodajo. Na oživiljanje nepremičninskega trga so po naši oceni poleg še vedno nizkih cen vplivali tudi relativno nizka efektivna obrestna mera za stanovanjske kredite, manjša negotovost po sanaciji bančnega sistema in izboljšanje razpoložena potrošnikov ob okrevanju razmer na trgu dela.

Cene stanovanjskih nepremičnin so se v drugem četrtletju zvišale tretjič zapored in bile prvič po treh letih medletno višje. Potem ko so v tretjem četrtletju lani dosegle najnižjo vrednost po letu 2007, so se cene poviševale in bile v drugem četrtletju medletno za 3,6 % višje. Zvišale so se cene rabljenih, še bolj pa cene novih stanovanjskih nepremičnin, ki so bile medletno višje za 7,2 %.

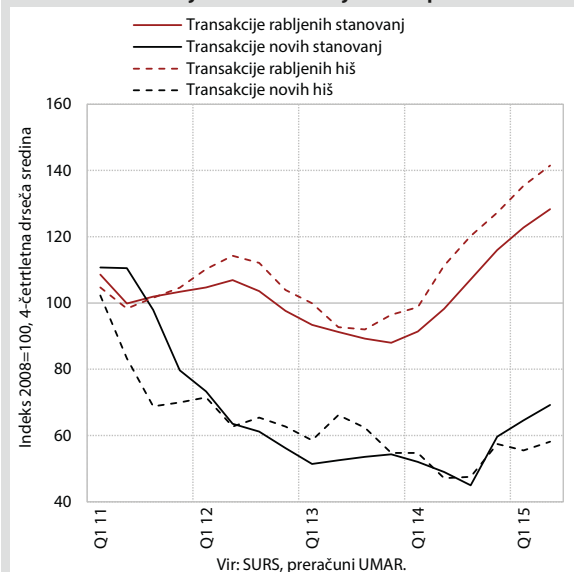
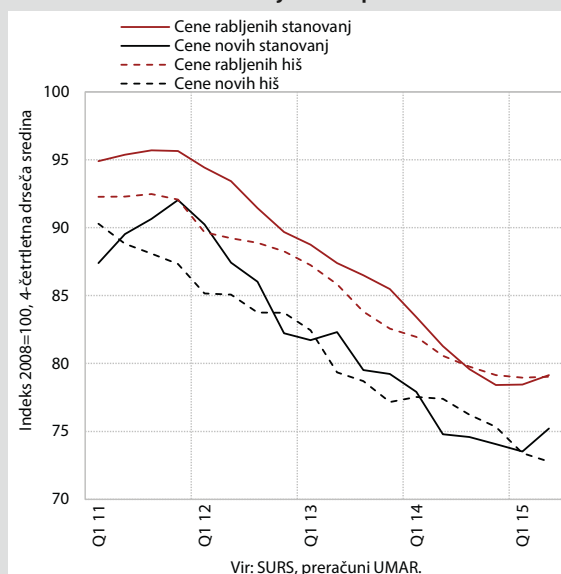
Slika 10: Transakcije novih in rabljenih nepremičnin

Slika 11: Cene novih in rabljenih nepremičnin

¹ Rabljena stanovanja predstavljajo dve tretjini vseh transakcij z nepremičninami.

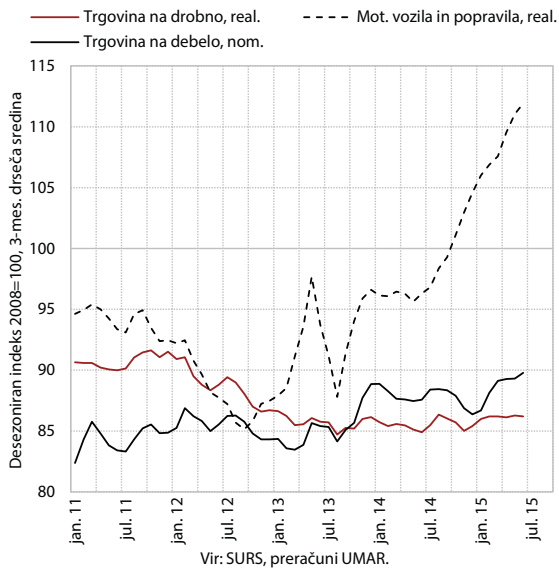
Slika 12: Prihodek v trgovinskih panogah



Vir: SURS, preračuni UMAR.

osebam vplivala tudi višja prodaja pravnim osebam.⁶ V trgovini na drobno se je povečal realni prihodek v trgovini z neživili, po prekinitvi v drugem četrtletju predvsem v trgovini s pohištvom, gospodinjskimi napravami, gradbenim materialom ter avdio in video zapisi. Precej pa se je zmanjšal prihodek v trgovini z motornimi gorivi, ki je edini izmed trgovinskih panog v prvih sedmih mesecih manjši kot pred letom.

Rast nominalnega prihodka v **tržnih storitvah** se nadaljuje (desez.). Visoko rast zaradi krepitve bolj fleksibilnih

Slika 13: Nominalni prihodek v tržnih storitvah (brez trgovine)

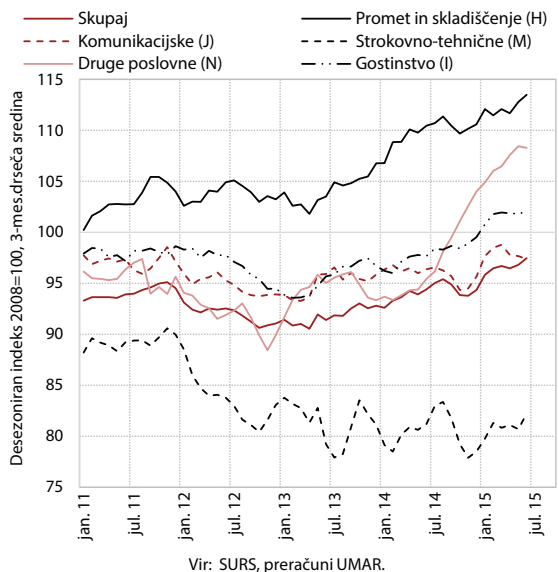

Vir: SURS, preračuni UMAR.

⁶ V prvih sedmih mesecih je bila prodaja avtov, ki jih uporabljajo fizične osebe, medletno višja za 15,7 % (pri tem se je za četrtno povečala prodaja preko lizingov); prodaja avtov, ki jih uporabljajo pravne osebe, pa za 6,6 %.

oblik zaposlenosti še naprej dosegajo zaposlovalne storitve (agencije za posredovanje delovne sile). Ob krepitvi domače proizvodne aktivnosti in izvoza se nadaljuje rast prihodka prometnih storitev, letos pa se prihodek povečuje še v računalniškem programiranju in pravno-računovodskih storitvah. S postopno krepitvijo zasebne potrošnje in povečevanjem števila tujih turistov narašča tudi prihodek v dejavnostih gostinstva in potovalnih agencij. Nadaljnje krčenje je prisotno le v telekomunikacijskih storitvah, v arhitekturno-projektantskih pa se aktivnost pretežno ohranja na nizkih ravneh.

Kazalnik gospodarske klime, ki letos dosega najvišje ravni od začetka krize, je septembra ostal visok. Po poslabšanju v drugem četrtletju se je v naslednjih treh mesecih izboljšalo zaupanje v trgovini na drobno, nadalje pa se je poslabšalo zaupanje v gradbeništvu. V predelovalnih in storitvenih dejavnostih ter med potrošniki je zaupanje tudi v tretjem četrtletju ostalo visoko.

Slika 14: Poslovne tendence

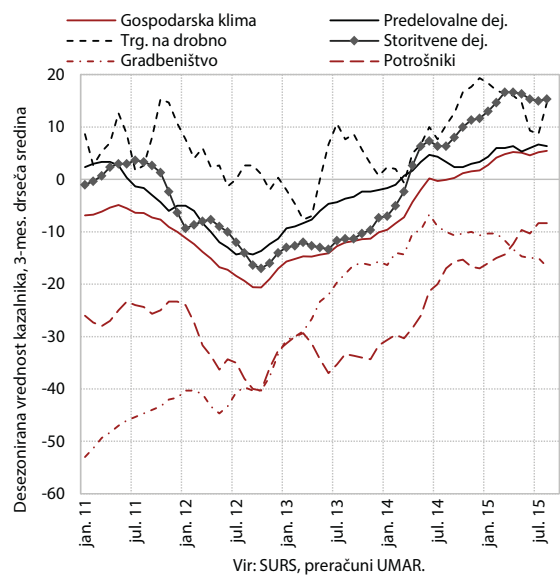

Vir: SURS, preračuni UMAR.

Trg dela

Število delovno aktivnih⁷ se je julija nadalje povečalo (0,1 % desez., medletno 1,5 %). V prvih sedmih mesecih je bilo njihovo število večje v večini dejavnosti zasebnega sektorja, predvsem v srednje nizko tehnološko zahtevnih predelovalnih dejavnostih, gostinstvu, prometu in trgovini. Najbolj se je njihovo število povečalo v zaposlovalnih dejavnostih, kjer se je medletna rast od začetka leta močno umirila. V javnih storitvah je bilo več delovno aktivnih predvsem v zdravstvu in izobraževanju, manj pa v dejavnosti javne uprave.

⁷ Po statističnem registru delovno aktivnega prebivalstva; to so zaposlene in samozaposlene osebe brez samozaposlenih kmetov.

Tabela 3: Delovno aktivni po področjih dejavnosti

	Število v 1.000				Sprememba števila	
	2014	VII 15	VI 15	VII 14	VII 15/VII 14	I-VII 15/I-VII 14
Predelovalne dejavnosti	178,3	180,9	180,6	178,4	2.574	1.729
Gradbeništvo	54,0	55,5	55,6	55,4	160	475
Tržne storitve	339,0	348,5	348,1	340,1	8.394	9.447
-od tega Zaposlovalne dejavnosti	10,6	14,7	14,5	10,6	4.059	4.771
Javne storitve	171,0	171,0	172,4	170,4	685	861
Dej. javne uprave in obrambe, dej. obvezne socialne varnosti	48,8	48,2	48,3	49,1	-808	-768
Izobraževanje	66,0	65,4	66,7	65,0	442	558
Zdravstvo in socialno varstvo	56,2	57,4	57,4	56,3	1.051	1.070
Drugo ¹	55,5	49,5	50,5	57,7	-8.169	-3.741
Skupaj	797,8	805,5	807,1	801,8	3.644	8.771

Vir: SURS, preračuni UMAR.

 Opomba: ¹Kmetijstvo in lov, gozdarstvo, ribištvo; rudarstvo; oskrba z električno energijo, plinom in paro; oskrba z vodo, ravnanje z odpadki, saniranje okolja.

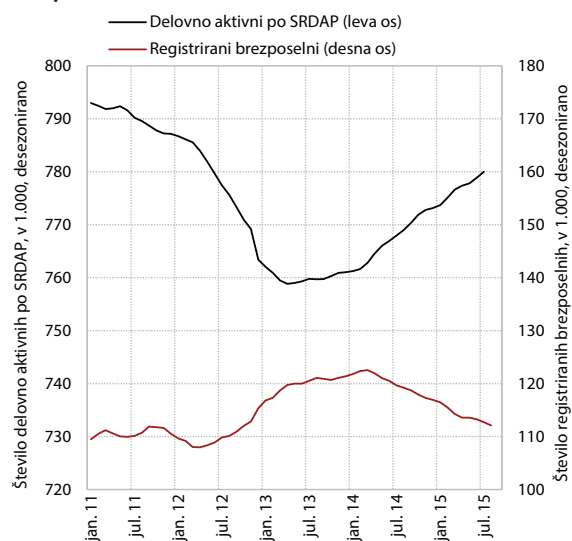
Slika 15: Delovno aktivni po registru in registrirani brezposelni

Zmanjševanje **števila registriranih brezposelnih** se je v zadnjih mesecih pospešilo (desez.). Septembra se je zmanjšalo za 1,1 % (desez.). Konec septembra je bilo v evidenci brezposelnih prijavljenih 104.758 oseb oz. 6,9 % manj kot septembra lani. V prvih devetih mesecih se je v evidenco brezposelnih prijavilo manj oseb kot v enakem obdobju lani, predvsem zaradi manj izgub zaposlitev iz poslovnih razlogov in stečajev podjetij. Manjše kot pred letom je bilo tudi število iskalcev prve zaposlitve. Nekoliko manjši pa je bil tudi odliv iz brezposelnosti, predvsem zaradi odliva v zaposlitev (tudi zaradi manj vključitev v javna dela). Ob gospodarski rasti je zaposlovanje brezposelnih zadnji dve leti precej večje kot v preteklih letih.

Povprečna bruto **plača** na zaposlenega je julija ostala nespremenjena (desez.), njena letošnja rast (0,5 %) pa je v primerjavi z lansko prepolovljena. Povprečna plača v zasebnem sektorju se je julija znižala (-0,2 % desez.), ob

Tabela 4: Kazalniki gibanj na trgu dela

v %	2014	VII 15/ VI 15	VII 15/ VII 14	I-VII 15/ I-VII 14
Delovno aktivni ²	0,5	0,1 ¹	0,5	1,1
Registrirani brezposelni	0,2	-0,5 ¹	-5,7	-5,9
Povprečna nominalna bruto plača	1,1	0,0 ¹	0,4	0,5
zasebni sektor	1,4	-0,2 ¹	-0,1	0,2
javni sektor	0,9	0,2 ¹	1,4	1,2
v tem: sektor država	0,6	-0,1 ¹	0,3	0,8
	2014	VII 14	VI 15	VII 15
Stopnja registrirane brezposelnosti (v %), desezonirano	13,1	13,0	12,4	12,3
Povprečna nominalna bruto plača (v EUR)	1.540,25	1.535,66	1.539,82	1.541,83
zasebni sektor (v EUR)	1.424,32	1.421,83	1.416,61	1.420,11
javni sektor (v EUR)	1.757,29	1.750,06	1.773,77	1.773,74
v tem: sektor država (v EUR)	1.726,43	1.714,98	1.747,88	1.719,27

Vir: ZRSZ, SURS, preračuni UMAR.

 Opomba: ¹desezonirani podatki, ²zaposleni, samozaposleni in kmetje.

mesečnih nihanjih pa letos stagnira. V prvih sedmih mesecih je bila medletno višja za 0,2 %. Nizko rast v precejšnji meri pripisujemo spremembam v strukturi zaposlenih, saj se povečuje število zaposlenih z relativno nizkimi plačami, in deflacijskim gibanjem. V javnem sektorju se je julija nadalje zvišala (0,2 % desez.) zaradi rasti v javnih družbah,⁸ v sektorju država pa je ostala podobna kot mesec prej. V prvih sedmih mesecih je bila plača v javnem sektorju medletno višja za 1,2 %. K temu sta enakovredno prispevali rast v javnih družbah⁹ in sektorju država¹⁰.

⁸ Javne družbe so družbe, nad katerimi ima država nadzor, osnovno merilo nadzora pa je večinski lastniški delež. Mednje sodijo javne gospodarske družbe, banke, zavarovalnice, domovi za ostarele, lekarne ipd.

⁹ Ta je bila bistveno višja v javnih finančnih kot nefinančnih družbah, a je bil prispevek slednjih k rasti povprečne plače javnih družb višji.

¹⁰ H kateri so prispevala lanska izplačila zadržanih napredovanj in letošnja gibanja plač.

Slika 16: Povprečna bruto plača na zaposlenega

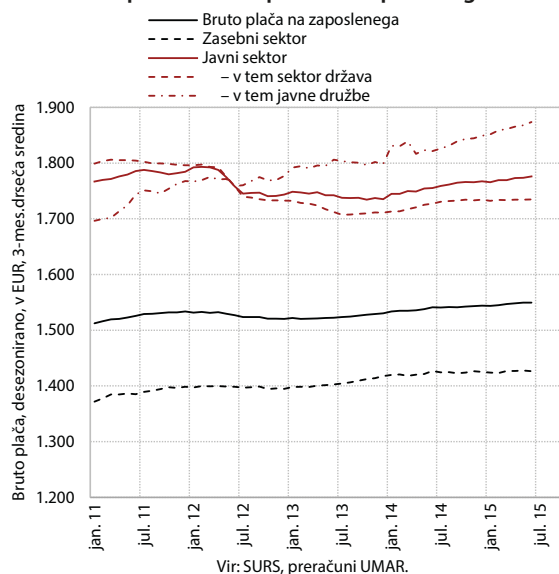

Slika 17: Rast bruto plače na zaposlenega po skupinah dejavnosti

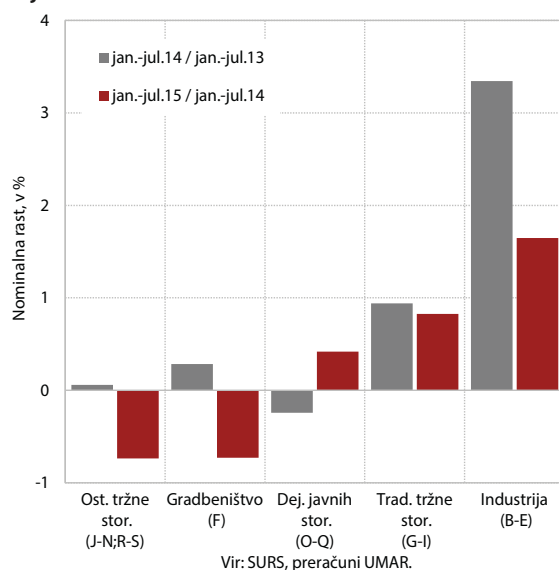

V prvih sedmih mesecih so se plače zvišale v polovici dejavnosti, medtem ko so se v enakem obdobju lani v veliki večini. Najvišjo rast so beležile finančno-zavarovalniške dejavnosti (2,6 %).¹¹ Izstopala je tudi rast povprečne bruto plače v industriji,¹² predvsem v predelovalnih dejavnostih (2,0 %), ki pa je bila skromnejša kot v enakem obdobju lani (3,5 %). Med tržnimi storitvami je bila plača za okoli odstotek višja kot pred letom v trgovini, informacijskih, strokovno-tehničnih in prometnih storitvah, v ostalih pa

¹¹ Prerez po sektorjih kaže, da je bila rast bistveno višja v javnih finančnih (3,4 %) kot zasebnih finančnih družbah (2,0 %).

¹² Vključuje predelovalne dejavnosti, rudarstvo, oskrbo z električno energijo in oskrbo z vodo.

je bila nižja.¹³ Višja kot pred letom je bila tudi v dejavnostih javnih storitev (0,4 %).

Cene

Septembra se je ob večjem padcu cen energentov medletni padec cen življenjskih potrebščin (-0,6 %) nekoliko poglobil, višje so ostale cene hrane in storitev. Medletni padec cen energentov (prispevek -1,1 o. t.) se je ob trenutnih gibanjih cen nafte na svetovnih trgih¹⁴ poglobil in je odražal predvsem medletno nižje cene tekočih goriv in plina. Cene električne energije pa so zaradi dviga prispevka za obnovljive vire energije v preteklem mesecu ostale medletno višje. Nekoliko višje kot pred letom so

Slika 18: Struktura medletne inflacije



Tabela 5: Rast cen življenjskih potrebščin, v %

	2014	VIII 15/VII 15	VIII 15/VIII 14
Skupaj	0,2	0,1	-0,3
Hrana	-1,0	-0,4	1,8
Goriva in energija	-4,1	-0,8	-6,1
Storitve	2,8	0,6	0,5
Ostalo ¹	0,2	0,2	0,2
Skupaj brez hrane in energije	1,3	0,4	0,3
Osnovna inflacija - odrezano povprečje ²	0,0	0,2	0,3
Regulirane cene	-2,6	-2,4	-8,6
Davčni vpliv - prispevek v o.t.	0,4	0,1	0,0

Vir: SURS, MGRT, preračuni UMAR.

Opombe: ¹ Obleka, obutev, pohištvo, osebni avtomobili, alkoholne pijače, tobak, itd. ² Pristop z izključitvijo deleža ekstremnih sprememb cen v vsakem mesecu. Optimalni delež je določen v obdobju zadnjih petih let kot razlika med vrednostjo dseščega sredinskega povprečja in izračunanim odrezanim povprečjem.

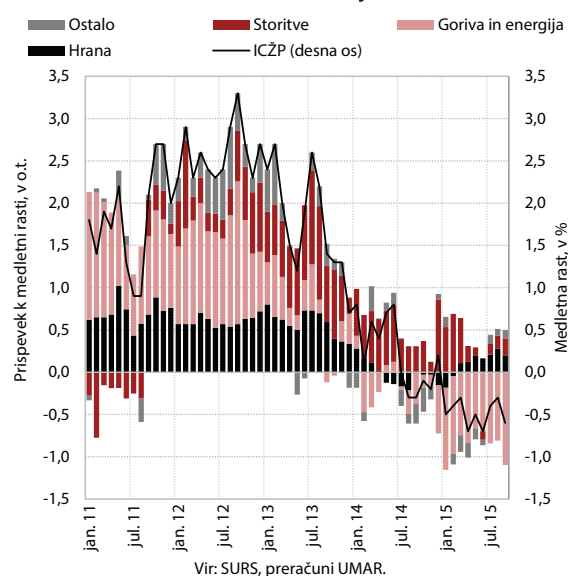
¹³ Najbolj v drugih dejavnostih (-2,4 %), gostinstvu (-1,6 %) in poslovanju z nepremičninami (-1,3 %).

¹⁴ Evrske cene nafte Brent so bile septembra medletno nižje za 44 %.

bile cene hrane (0,2 o. t.), tudi septembra so bile višje predvsem cene nepredelane hrane. Rast cen storitev je ostala skromna (0,2 o. t.). Osnovna inflacija ostaja nizka.

Pod skromni rasti v preteklih mesecih so bile septembra tudi v evrskem območju cene medletno nižje (-0,1 %). Podobno kot v Sloveniji so tudi v evrskem območju padle cene energentov (-0,9 o. t.), katerih prispevek k deflaciji je bil zaradi večjega deleža v strukturi potrošnje gospodinjstev pri nas večji. Višje so bile cene storitev (0,6 o. t.), ki v EU rastejo bolj kot v Sloveniji, in nepredelane hrane (0,2 o. t.).

Slika 19: Dejanska in osnovna inflacija v Sloveniji in evrskem območju

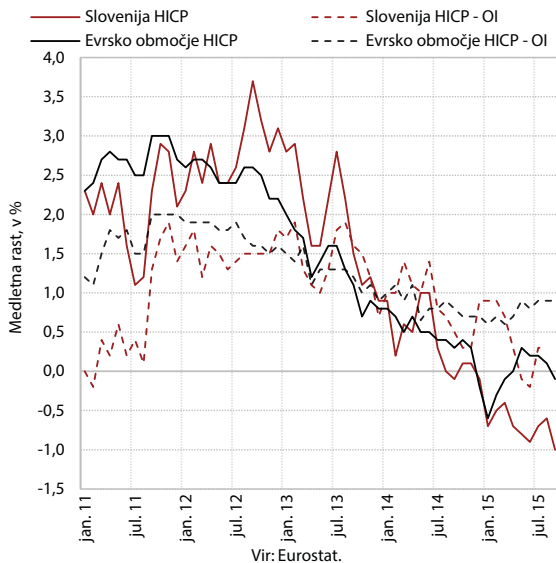

Cene industrijskih proizvodov so bile avgusta na domačem in tujih trgih medletno nižje, nižje so bile tudi **uvozne cene**. Padec cen na domačem trgu (-0,4 %) se

Slika 20: Cene industrijskih proizvodov in uvozne cene

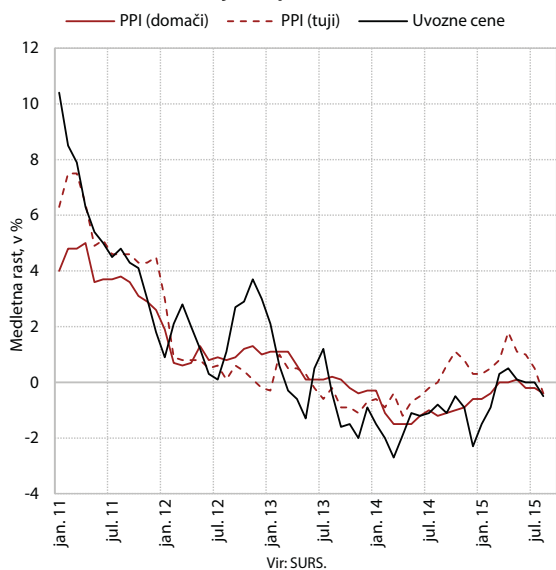

je nekoliko poglobil, najbolj v kemični in farmacevtski ter prehrabeni industriji. Cene v kovinski industriji pa so bile po rasti v preteklih mesecih enake kot pred letom. Podobne kot septembra lani so bile tudi v večini drugih panog. Na tujih trgih so bile cene prvič po letu dni medletno nižje (-0,4 %) predvsem zaradi večjega padca izven evrskega območja. Cene v evrskem območju so bile enake kot pred letom. *Uvozne cene* so bile avgusta po skromni rasti v predhodnih mesecih prav tako medletno nižje (-0,5 %). Padec je bil poleg nižjih cen nafte na svetovnih trgih predvsem odraz nižjih cen v kemični in farmacevtski ter prehrabeni industriji, rast cen v kovinski industriji pa se je umirila.

Julija se je izboljševanje **cenovne konkurenčnosti** nadaljevalo, vendar je bilo manjše kot v večini članic evrskega območja. Realni efektivni tečaj, deflaciran z relativnimi¹⁵ HICP je bil julija več kot leto medletno nižji zaradi padca tečaja evra do večine valut pomembnejših trgovinskih partneric¹⁶ in znižanja relativnih cen. Slovenija je letos v skupini članic evrskega območja z relativno manjšim medletnim izboljšanjem cenovne konkurenčnosti, kar je posledica geografske strukture menjave.¹⁷

Slika 21: Realni efektivni tečajji, deflator HICP

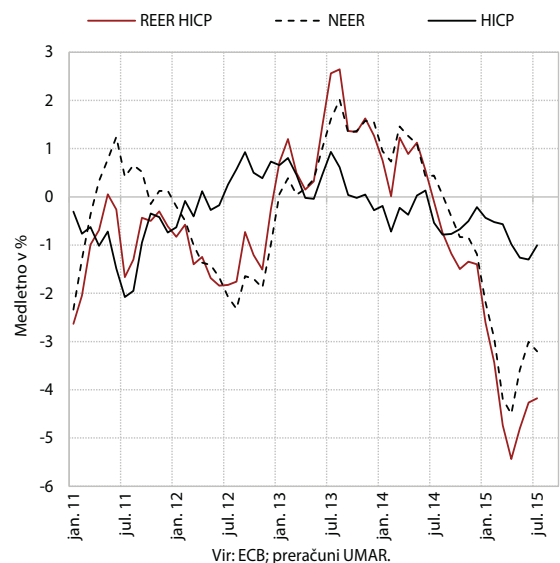

¹⁵ Slovenskih v primerjavi s trgovinskimi partnericami.

¹⁶ Še posebej do ameriškega dolarja, kitajskega juana, korejskega wona, britanskega funta in švicarskega franka.

¹⁷ Delež menjave z evrskim območjem je nadpovprečno velik, zato je Slovenija na valutna nihanja evra relativno manj občutljiva. Poleg tega je evro letos padal predvsem do valut partneric, ki imajo v naši menjavi zunaj evrskega območja relativno manjše deleže (ZDA, Velika Britanija, azijske države), do valut partneric z relativno večjimi deleži pa je bil stabilen (Hrvaška, Madžarska, Češka, Poljska).

Plačilna bilanca

Presežek **tekočega računa plačilne bilance** je bil v prvih sedmih mesecih medletno višji predvsem zaradi nadaljnje rasti presežka v blagovno-storitveni menjavi s tujino. Bilanca primarnih dohodkov je bila negativna (v enakem obdobju lani presežek), primanjkljaj bilance sekundarnih dohodkov pa je bil nekoliko višji kot v enakem obdobju lani predvsem zaradi neto odliva raznih tekočih transferov zasebnega sektorja. V enem letu do julija je presežek tekočega računa dosegel 7,0 % ocenjenega BDP.

Rast presežka v **menjavi s tujino** se letos nadaljuje. V prvih sedmih mesecih sta na višji blagovni presežek vplivala predvsem hitrejša rast izvoza na trge držav EU in padec uvoza iz držav nečlanice EU. K višjemu presežku v menjavi storitev sta največ prispevala večji presežek v menjavi potovanj in transportnih storitev, v manjši meri pa tudi menjava vseh drugih storitev.

Primanjkljaj **primarnih dohodkov** je predvsem posledica neto odlivov dohodkov od kapitala, manjši pa je tudi neto priliv ostalih primarnih dohodkov. V prvih sedmih mesecih so k medletno višjemu primanjkljaju dohodkov od kapitala prispevale večje ocenjene izgube slovenskih neposrednih vlagateljev v tujini.¹⁸ Presežek ostalih primarnih dohodkov je bil nižji zaradi manj prejetih subvencij iz proračuna EU in višjih neto plačil davkov na proizvodnjo in uvoz.

Slika 22: Komponente salda tekočega računa plačilne bilance

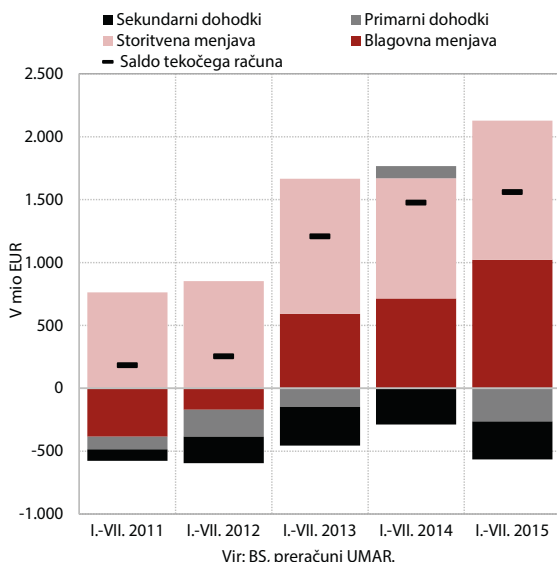

Neto odliv **finančnih transakcij s tujino**¹⁹ je bil v prvih sedmih mesecih večji kot v enakem obdobju lani. Naložbe v vrednostne papirje, ki so bile v enakem obdobju lani neto

¹⁸ Na tekočem računu plačilne bilance se kritje izgub beleži kot negativni reinvestirani dobički neposrednih vlagateljev.

¹⁹ Finančni račun brez rezervnih imetij.

prilivne, so bile neto odlivne. Neto odliv ostalih naložb je bil manjši kot pred letom, tokovi neposrednih naložb pa so ostali skromni.

Naložbe v vrednostne papirje so bile v prvih sedmih mesecih neto odlivne predvsem zaradi manjšega zadolževanja države. Država se je z izdajo vrednostnih papirjev neto zadolžila za 188 mio EUR (v enakem obdobju lani za 3,9 mrd EUR). V prvi polovici leta je odplačala del obveznosti do tujih portfeljskih vlagateljev, julija pa izdala 10-letno obveznico v višini 1,25 mrd EUR z 2,125-odstotno obrestno mero. BS je povečala naložbe v dolgoročne vrednostne papirje. V okviru zasebnega sektorja so investicijski skladi (razen skladov denarnega trga), zavarovalne družbe in pokojninski skladi kupovali tuje vrednostne papirje, kar je povezano z višjimi donosi na tujih finančnih trgih.

Neto odliv ostalih naložb je bil v prvih sedmih mesecih manjši kot v enakem obdobju lani. Lani so bili visoki neto odlivi predvsem rezultat povečanja imetij gotovine in vlog na računih v tujini ter razdolževanja zasebnega sektorja do tujine. V prvih sedmih mesecih letos so bili kapitalski tokovi bolj umirjeni. BS je umaknila vloge z računov v tujini. Domače poslovne banke so nadalje odplačevale posojila tujini, vendar manj kot v enakem obdobju lani. Poleg tega so nerezidenti povečali dvige vlog iz slovenskih bank.

Neposredne naložbe so bile v prvih sedmih mesecih neto prilivne. Na to je vplival predvsem priliv lastniškega kapitala tujih neposrednih vlagateljev.²⁰ Pri domačih neposrednih naložbah v tujino so prevladovala medpodjetniška posojila.

Slika 23: Finančne transakcije plačilne bilance

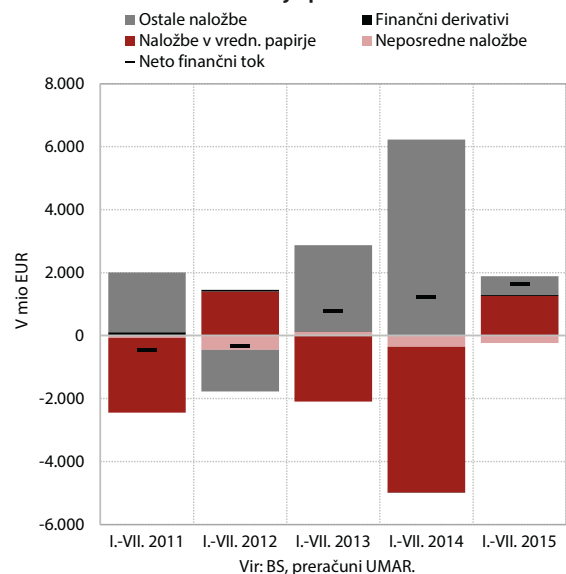

²⁰ Preoblikovanje dolgoročnega posojila v lastniški delež.

Tabela 6: Plačilna bilanca

I-VII 15, v mio EUR	Prilivi	Odlivi	Saldo	Saldo I-VII 14
Tekoči račun	18.581,4	17.018,9	1.562,5	1.478,8
Blago	14.077,6	13.056,8	1.020,8	714,7
Storitve	3.280,2	2.172,9	1.107,2	955,3
Primarni dohodki	761,6	1.025,0	-263,4	96,8
Sekundarni dohodki	462,0	764,2	-302,1	-288,1
Kapitalski račun	334,4	282,9	51,5	-19,4
Bruto pridobitve/odtujitve neproizved. nefinančnih imetij	91,2	86,5	4,7	7,4
Kapitalski transferi	243,2	196,4	46,9	-26,8
Finančni račun	-981,9	675,1	1.656,9	1.392,3
Neposredne naložbe	448,5	208,8	-239,6	-357,9
Naložbe v vrednostne papirje	-651,5	609,2	1.260,7	-4.630,0
Finančni derivativi	-50,1	-24,2	26,0	-7,0
Ostale naložbe	-728,7	-130,5	598,2	6.223,4
Imetja	0,0	-130,5	-130,5	4.012,0
Obveznosti	-728,7	0,0	728,7	-2.211,4
Rezervna imetja	0,0	11,7	11,7	163,9
Statistična napaka	0,0	42,9	42,9	-67,1

Vir: BS.

Opomba: Metodologija plačilne bilance in stanja mednarodnih naložb Slovenije temelji na priporočilih šeste izdaje Priročnika za izdelavo plačilne bilance, ki ga je izdal Mednarodni denarni sklad (Balance of Payments and International Investment Position).

Finančni trgi

Razdolževanje nebančnih sektorjev pri domačih bankah se postopoma umirja, novo kreditiranje bank se je nekoliko zmanjšalo. Podjetja in NFI se razdolžujejo, v zadnjih treh mesecih se zmanjšuje kreditiranje gospodinjstev.

Slika 24: Spremembe obsega kreditov domačih bank gospodinjstvom, podjetjem in NFI ter državi

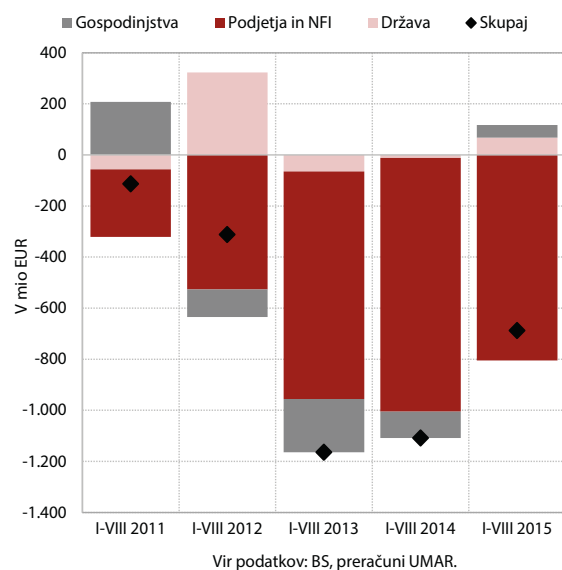

Obseg kreditov domačim nebančnim sektorjem se je v prvih osmih mesecih²¹ znižal za okoli 690 mio EUR. Novo kreditiranje nebančnih sektorjev je znašalo 6,7 mrd EUR in bilo za okoli 2 % manjše kot v enakem obdobju lani. Večje je bilo kreditiranje manj tveganih subjektov (gospodinjstva, država). Banke se še naprej razdolžujejo v tujini, ročnostna struktura vlog pa se še vedno poslabšuje.

Obseg kreditov gospodinjstvom se je v zadnjih treh mesecih znižal zaradi umiranja rasti stanovanjskih kreditov. V prvih osmih mesecih je bil obseg vseh kreditov višji za okoli 50 mio EUR. Povečuje se le obseg stanovanjskih posojil (118 mio EUR), kar je tudi posledica večjega novega kreditiranja za stanovanjske namene. Zmanjševanje potrošniških kreditov in kreditov za ostale namene se postopoma upočasnjuje.

Zmanjševanje **obsega kreditov podjetij in NFI** pri domačih bankah se še naprej postopoma umirja. V prvih osmih mesecih se je zmanjšal za okoli 800 mio EUR oz. za okoli 20 % manj kot v enakem obdobju lani. Upočasnjevanje je predvsem posledica počasnejšega razdolževanja, saj je novo kreditiranje za okoli 15 % manjše kot v enakem obdobju lani.

NFI se v tujini razdolžujejo, neto tok zadolževanja podjetij pa je še vedno pozitiven. Podjetja so se v prvih sedmih mesecih na tujem neto zadolžila za 25 mio EUR izključno zaradi kratkoročnega neto zadolževanja (več kot 110 mio EUR), ki se letos povečuje. Še vedno neto odplačujejo dolgoročna posojila, vendar se je njihov odliv letos upočasnil. NFI pa so letos precej povečale neto odplačevanje dolgoročnih kreditov v tujini (220 mio EUR), neto tok kratkoročnih kreditov pa je podoben kot pri podjetjih. Razlike med domačimi

Slika 25: Neto odplačila tujih obveznosti domačih bank

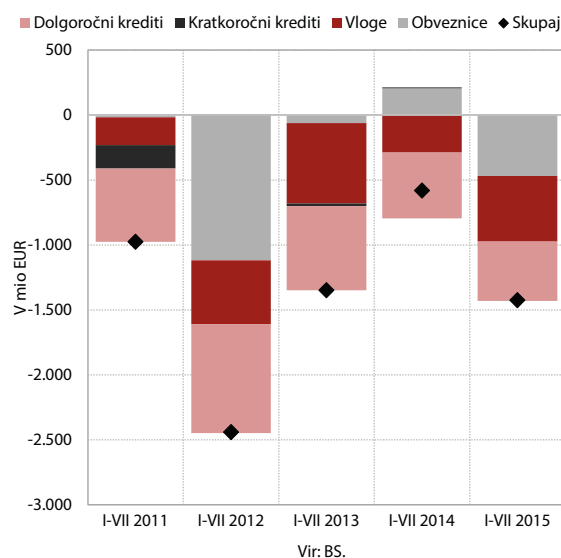

²¹ Pri gibanjih v prvih osmih mesecih je prikazana sprememba obsega na dan 31. 8. 2015 glede na dan 31. 12. 2014.

Tabela 7: Kazalniki finančnih trgov

Krediti domačih bank nebančnemu sektorju in varčevanje prebivalstva	Nominalni zneski, v mio EUR		Nominalna rast, v %		
	31. XII 14	31. VIII 15	31. VIII 15/31. VII 15	31. VIII 15/31. XII 14	31. VIII 15/31. VIII 14
Kreditni skupaj	22.883,1	22.195,0	-0,5	-3,0	-11,5
Kreditni podjetjem in DFO	12.300,4	11.495,3	-1,0	-6,5	-21,3
Kreditni državi	1.820,3	1.887,9	0,0	3,7	14,2
Kreditni gospodinjstvom	8.762,5	8.811,8	-0,1	0,6	0,0
Potrošniški	2.104,1	2.059,0	-0,5	-2,1	-4,3
Stanovanjski	5.348,0	5.465,7	-0,1	2,2	2,5
Ostalo	1.310,5	1.287,1	0,7	-1,8	-3,2
Bančne vloge gospodinjstev skupaj	15.355,6	15.624,2	-0,2	1,7	2,5
Čez noč	7.373,6	8.504,1	0,9	15,3	18,5
Kratkoročno vezane	3.272,5	2.695,9	-2,9	-17,6	-21,3
Dolgoročno vezane	4.704,9	4.414,6	-0,6	-6,2	-4,8
Vloge na odpoklic	4,6	9,5	-2,0	108,3	94,6
Vzajemni skladi	2.150,7	2.269,0	-7,4	5,5	7,7
Bančne vloge države skupaj	1.909,4	2.261,7	-0,5	18,4	-10,5
Čez noč	24,6	497,5	-5,3	1.922,9	2,5
Kratkoročno vezane	860,6	370,2	-24,6	-57,0	-73,3
Dolgoročno vezane	955,2	1.252,4	13,0	31,1	106,7
Vloge na odpoklic	69,0	141,5	-4,9	105,0	208,3

Vir: Bilten BS, ATVP, preračuni UMAR.
Opomba: NFI – nedelarne finančne institucije.

in tujimi obrestnimi merami²² se še naprej postopoma zmanjšujejo, julija so bile okrog 100 b. t.

Razdolževanje bank v tujini se nadaljuje. V prvih sedmih mesecih je znašalo 1,4 mrd EUR in bilo 2,5-krat večje kot v enakem obdobju lani. Tako velik skok je predvsem posledica odplačila zapadle obveznice in večjega odliva vlog bank, medtem ko se odplačevanje tujih kreditov umirja. Po podatkih Banke Slovenije se bo v prihodnjih mesecih zapadanje obveznosti do tujih bank precej zmanjšalo.

Prirast vlog gospodinjstev in države se upočasnjuje, izrazito se poslabšuje ročnostna struktura vlog. Obseg vlog gospodinjstev se je v prvih osmih mesecih povečal za okoli 270 mio EUR. Nizke obrestne mere za depozite že močno vplivajo na slabšo ročnostno strukturo depozitov. Krajša ročnost depozitov je tudi eden izmed dejavnikov, ki negativno vpliva na kreditno aktivnost bank. Močno naraščajo le vloge čez noč, kamor se po naši oceni prelivajo vezane vloge, ki so se v prvih osmih mesecih zmanjšale za več kot 10 %. Obseg vlog države se je v prvih osmih mesecih povečal za okoli 350 mio EUR, njegovo gibanje pa je po naši oceni odvisno predvsem od likvidnostnih potreb državnega proračuna.

Oblikovanje rezervacij in oslabitev se še naprej umirja, delež nedonosnih terjatev se je julija po večmesečni stagnaciji (od marca) nekoliko izrazil zmanjšal. Dosegel je 11,1-odstotno raven, znižanje pa je bilo posledica

²² Obrestne mere za kredite nad 1 mio EUR s spremenljivo in z do enega leta fiksno začetno obrestno mero.

Slika 26: Oblikovanje rezervacij in oslabitev ter delež zamud nad 90 dni v razvrčenih terjatvah v slovenskem bančnem sistemu

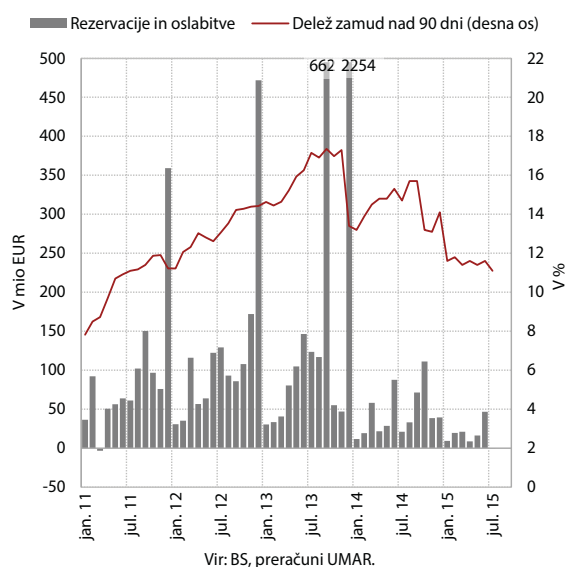

Vir: BS, preračuni UMAR.

manjšega obsega nedonosnih terjatev (v veliki meri do tujcev) in večjega obsega kreditov (predvsem do tujih, pa tudi domačih bank). S postopnim zmanjševanjem obsega nedonosnih terjatev se zmanjšuje oblikovanje dodatnih rezervacij in oslabitev, ki je bilo v prvih sedmih mesecih okrog 120 mio EUR oz. za več kot polovico manj od primerljivega obdobja lani.

Javne finance

Javnofinančni primanjkljaj²³ je v prvih sedmih mesecih znašal 760 mio EUR in bil za 184 mio EUR nižji kot v enakem obdobju lani. Nižji kot v enakem obdobju lani je bil tudi primarni saldo²⁴ (-73 mio EUR). Nižji primanjkljaj odseva višje prihodke, katerih medletna rast izhaja predvsem iz ugodnejših razmer na trgu dela in rasti gospodarske aktivnosti, boljšega poslovanja gospodarskih družb v lanskem letu (in s tem pozitivnega poračuna davka od dohodkov pravnih oseb v letu 2015), krepitve zasebne potrošnje in vladnih ukrepov²⁵.

Slika 27: Proračunski saldo in primarni proračunski saldo

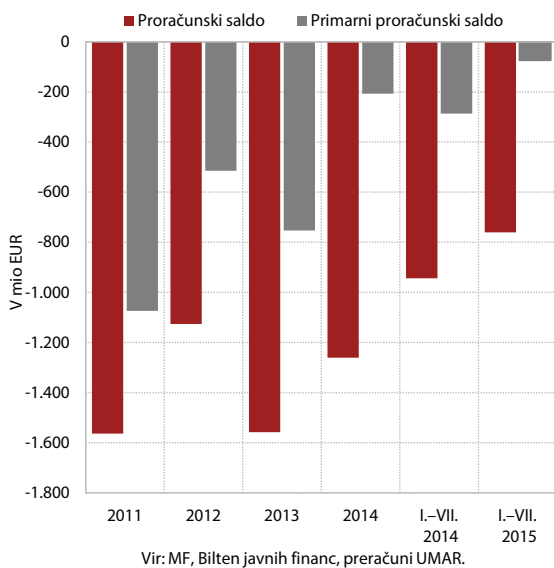

K 2,3-odstotni medletni rasti **javnofinančnih prihodkov** v prvih sedmih mesecih so poleg višjih davčnih prihodkov in socialnih prispevkov po močnem julijskem črpanju prispevali še prilivi iz proračuna EU. Med davčnimi prihodki, ki so bili višji za 5,9 %, so se najbolj povečali prihodki od davka od dohodkov pravnih oseb (DDPO) in davka na dodano vrednost (DDV). Rast pobranega DDV, ki se je julija okrepila, izhaja iz rasti zasebne potrošnje in ukrepov za učinkovitejšo pobiranje tega davka, večji del medletne rasti prihodkov od DDPO pa iz pozitivnega poračuna tega davka za predhodno leto. Pod vplivom izboljšanja stanja na trgu dela so bili poleg prispevkov za socialno varnost (z medletno rastjo 3,5%)²⁶ medletno višji tudi prihodki od dohodnine. Zaradi zamika pobiranja

²³ Po podatkih konsolidirane globalne bilance javnega financiranja (po metodologiji denarnega toka).

²⁴ Proračunski saldo brez upoštevanja prihodkov in odhodkov iz obresti.

²⁵ Med vladnimi ukrepi so: širitev osnove za socialne prispevke, dvig CO2 takse, dvig stopenj davka na finančne storitve in zavarovalne posle in ukrepi, usmerjeni v večjo učinkovitost pobiranja dajatev.

²⁶ Del rasti vplačanih prispevkov za socialno varnost izhaja iz širitve prispevne osnove, zlasti za dohodke iz študentskega dela.

nadomestil za uporabo stavbnih zemljišč za lansko leto v leto 2015 so bili višji še davki na nepremičnine, ob nekoliko višjih trošarinskih dajatvah pa tudi prihodki od trošarin, predvsem na energente. Povečanje vrednosti rastočih kategorij prihodkov je več kot nadomestilo medletni padec nedavčnih prihodkov (-31,9 %), ki izhaja iz nižjega letošnjega vplačila presežka iz upravljanja enotnega zakladniškega računa v državni proračun in lanskega vplačila koncesnin za radijske frekvence za mobilno telefonijo.

Javnofinančni odhodki so bili v prvih sedmih mesecih nekoliko višji (za 0,2 %) kot v enakem obdobju lani, kar je povezano predvsem z višjimi sredstvi, izločenimi v rezerve, in plačili obresti. Izločitev več sredstev v rezerve (92,2-odstotna rast) je povezana z nakazili v nova proračunska sklada, in sicer vodni sklad in sklad za podnebne spremembe²⁷. Višja plačila obresti (za 3,1 %) izhajajo iz višjega javnega dolga, čigar struktura glede na obrestno mero je sicer medletno malenkost ugodnejša. Transferi za zagotavljanje socialne varnosti so bili višji zaradi vključitve letnega dodatka za upokojeince in sprememb socialne zakonodaje²⁸, rast pa je bila prisotna še pri bolezninah. Stroški dela, izdatki za pokojnine²⁹, izdatki za investicije in plačila v proračun EU so bili podobni kot v enakem obdobju lani. Največje medletno znižanje je bilo doseženo pri izdatkih za blago in storitve (-1,6 %) in subvencijah (-5,9 %). Ob zmanjšanju števila brezposelnih so upadli še transferi nezaposlenim, nižji pa so bili tudi transferi domačim in tujim nepridobitnim organizacijam ter tujim vladam.

Neto položaj državnega proračuna do proračuna EU je bil v prvih osmih mesecih ugodnejši kot v enakem obdobju lani, pospešeno je predvsem črpanje sredstev iz kohezijskega sklada. Do avgusta je bil položaj pozitiven v višini 233,4 mio EUR, v enakem obdobju lani pa 146,2 mio EUR. Slovenija je iz proračuna EU prejela 541,3 mio EUR oz. 50,5 % po rebalansu proračuna za letos načrtovanih prihodkov, v proračun EU pa vplačala 307,9 mio EUR oz. 77,1 % vseh za letos predvidenih vplačil. Več kot tretjino (37,3 %) vseh prihodkov so predstavljala sredstva kohezijskega sklada (41,1 % pričakovane realizacije), sredstva strukturnih skladov 30,3 % vseh prihodkov (51,7 % pričakovane realizacije) ter sredstva kmetijske in ribiške politike 29,3 % (71,9 % pričakovane realizacije). Črpanje sredstev iz kohezijskega sklada za razvoj okoljske in prometne infrastrukture (OP ROPI), kjer Slovenija

²⁷ V sklopu rezerv so bila višja tudi namenska sredstva za štipendije, ki se od leta 2013 postopoma prenašajo v to kategorijo iz tekočih transferjev.

²⁸ Z avgustom 2014 se je uskladil znesek denarne socialne pomoči, s septembrom 2014 pa so se nekoliko razrahjali pogoji za njeno pridobitev. Zvišal se je znesek premoženja, ki se ne upošteva za pridobitev te socialne pravice, v dohodek se za določene tipe družin ne všteta več celotni otroški dodatek, ugodnejši je tudi način upoštevanja priložnostnih dohodkov, kot je dohodek iz študentskega dela.

²⁹ Letni dodatek za upokojeince, ki se je prej beležil med pokojnine, je od letos vključen med transfere za zagotavljanje socialne varnosti. Po izločitvi tega dodatka so bili izdatki za pokojnine podobni kot v enakem obdobju lani.

Okvir 2: Temeljni agregati sektorja država – 1. polletje 2015 in revizija za obdobje 2011 – 2014

Primanjkljaj sektorja država se letos znižuje¹. V prvi polovici leta je znašal 3,8 % BDP, lani v enakem obdobju pa 4,4 % BDP. Takšna gibanja so odraz sprejetja ukrepov za povišanje prihodkov in zadrževanje rasti nekaterih izdatkov v razmerah nadaljnega okrevanja gospodarstva. Rast prihodkov (3,6 %) je tako v prvem polletju preseгла rast izdatkov brez izjemnih dogodkov oz. transferjev (1,5 %). Primanjkljaj, očiščen teh dejavnikov, je v prvem polletju znašal 3,4 % BDP, v enakem obdobju lani pa 4,4 % BDP. Vpliv izjemnih transferjev pa je bil v prvem polletju letos večji kot v enakem obdobju lani (0,4 % BDP glede na 0,1 % BDP) in je povezan z večjimi dokapitalizacijami podjetij, ki jih upravlja DUTB.

Tabela 8: Prihodki, izdatki in saldo ter dolg sektorja država po metodologiji ESR-2010

V % BDP	2011	2012	2013	2014
Prihodki	43,3	44,5	45,3	44,9
Izdatki	50,0	48,6	60,3	49,8
Presežek (+)/primanjkljaj (-) sektorja država ¹	-6,7	-4,1	-15,0	-5,0
Centralna država	-6,7	-3,9	-15,1	-5,0
Lokalna država	0,1	0,1	-0,1	-0,1
Skladi socialne varnosti	0,0	-0,3	0,2	0,2
Primarni presežek (+)/primanjkljaj (-)	-4,8	-2,1	-12,5	-1,8
Presežek (+)/primanjkljaj (-) brez izjemnih transferjev ²	-5,7	-3,9	-4,3	-3,3
Konsolidirani bruto dolg, stanje konec leta	46,4	53,7	70,8	80,8

Vir: SURS.

Opomba: ¹ Nekateri seštevki se zaradi zaokroževanja ne ujemajo; ² Izjemni transferji vključujejo: dokapitalizacijo bank (243 mio EUR leta 2011, 61 mio EUR leta 2012, 3.633 mio EUR leta 2013 in 352 mio EUR leta 2014), poplačilo depozitov LB na Hrvaškem in v Bosni (257 mio EUR leta 2014), prevzem terjatev Slovenkih železnic (119 mio EUR leta 2011), odškodnine izbrisanim osebam (130 mio EUR leta 2013) in odpravo 3. četrtine plačnih nesorazmerij v javnem sektorju (94 mio EUR leta 2013).

K rasti prihodkov v polletju so polovico

prispevali povečani prihodki iz davkov. Najvišja rast med davčnimi prihodki izhaja iz davka na dodano vrednost, dohodkov pravnih oseb pa tudi davkov, kjer od letos veljajo povišane davčne stopnje (na finančne in zavarovalne storitve). Širitev osnove socialnih prispevkov na študentsko delo je poleg izboljšanja razmer na trgu dela vplivala tudi na povečanje prihodkov iz socialnih prispevkov. Medletno višji so bili še prihodki EU iz kohezijskega sklada (kapitalski transferji) in raznovrstni tržni prihodki (prihodki od najemnin, taks, pristojbin ipd.). Prilivi tekočih transferjev, ki so bili pod vplivom enkratnih dejavnikov lani povišani (prihodki enotnega zakladniškega računa), so letos nižji, nižji so tudi prihodki od lastnine, zaradi manjših prihodkov iz obresti.

Izdatki se na področjih, kjer je vlada v zadnjih letih sprejela ukrepe za njihovo zadrževanje, v polletju ohranjajo na podobni ravni kot v enakem obdobju lani. Ti ukrepi so bili sprejeti za zadrževanje izdatkov sredstev za zaposlene, subvencij, vmesno porabo ter socialna nadomestila in podpore, znižanje slednjih pa izhaja tudi iz zmanjševanja transferjev za brezposelne. Povečanje skupnih izdatkov v polletju je tako izhajalo iz povečanja drugih kategorij izdatkov, in sicer obresti, ki se povečujejo že sedmo leto, ter kapitalskih transferjev za pokrivanje preteklih izgub podjetij, ki jih upravlja DUTB. Pod vplivom enkratnih dejavnikov zaradi prodaje koncesije za uporabo radiofrekvenčnega spektra, ki so lani znižali izdatke v

Slika 28: Medletna sprememba prihodkov sektorja država v prvi polovici leta 2015

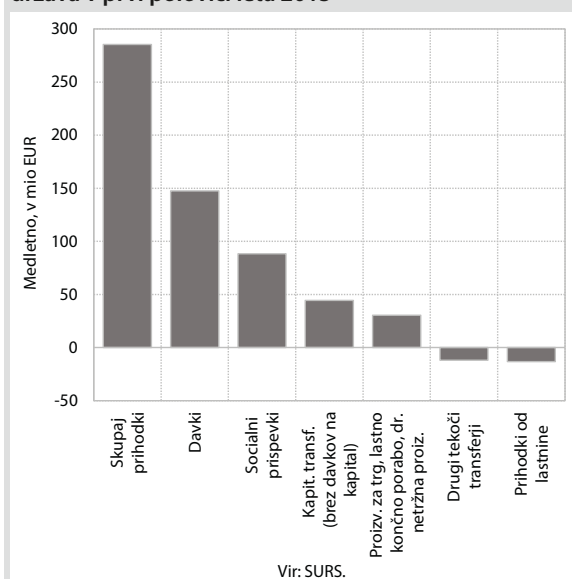

Vir: SURS.

Slika 29: Medletna sprememba izdatkov sektorja država v prvi polovici leta 2015

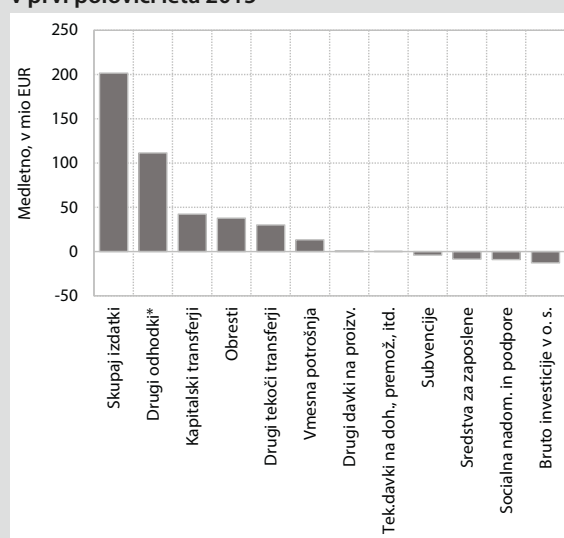

Vir: SURS. Opomba: nabave minus prodaje neproizved. nefinančnih sredstev, nabave minus prodaje vredn. papirjev in spremembe zalog.

¹ Primanjkljaj ter vsi prihodki in izdatki so po metodologiji ESR-2010.

kategoriji neproizvedenih nefinančnih sredstev, so bili letos ti izdatki večji in so največ prispevali k skupni rasti izdatkov v polletju.

Napoved primanjkljaja sektorja država za leto 2015 ostaja enaka kot spomladi, napoved dolga pa je višja. Saldo sektorja država je v okviru oktobrskega poročanja, ki izhaja iz Postopka o presežnem primanjkljaju, napovedan pri 2,9 % BDP. Konsolidirani dolg pa je za konec leta 2015 ocenjen na 84,0 % BDP. Ob nespremenjeni napovedi primanjkljaja na višjo napoved dolga glede na aprilsko poročanje (81,6 % BDP) vpliva večje predhodno zadolževanje za leto 2016.

Po reviziji temeljnih agregatov sektorja država za obdobje 2011–2014 sta primanjkljaj in dolg za to obdobje malenkost višja kot po predhodnih podatkih. V povprečju je primanjkljaj za to obdobje višji za 18 mio EUR na leto. V povprečju za 0,1 % BDP letno je višji tudi javni dolg.

Tabela 9: Konsolidirani javnofinančni prihodki

	2011	2012	2013	2014	I-VII 2014	I-VII 2015		
	Medletna rast v %					Mio EUR	Rast v %	Prisp. k rasti v o.t.
JAVNOFINANČNI PRIHODKI	1,3	0,1	-1,8	5,2	6,2	8.917,8	2,3	2,3
DAVČNI PRIHODKI*	4,3	-0,8	-4,5	5,3	7,4	4.715,3	5,9	3,0
Dohodnina	0,7	1,1	-10,1	2,5	2,5	1.112,5	3,0	0,4
Davek od dohodkov pravnih oseb	48,8	-13,6	-54,0	76,6	190,6	355,9	28,3	0,9
Davki na nepremičnine	1,4	8,7	7,1	-9,1	-63,5	70,8	103,4	0,4
Davek na dodano vrednost	1,8	-2,9	4,3	4,1	8,8	1.877,3	4,1	0,9
Trošarine	1,6	6,7	-4,5	0,0	-1,4	844,9	2,1	0,2
PRISPEVKI ZA SOC.VARNOST	0,6	-0,4	-2,2	2,8	2,4	3.149,1	3,5	1,2
NEDAVČNI PRIHODKI	-10,2	10,1	8,4	19,8	26,1	504,7	-31,9	-2,7
PREJETA SREDSTVA IZ EU	12,5	3,7	11,0	10,9	-1,4	485,6	10,8	0,5
OSTALI PRIHODKI (kapit. in transf. prihodki, donacije)	-56,5	-4,7	23,5	-49,7	-27,2	63,1	52,4	0,2

Vir: MF – Bilten javnih financ, preračuni UMAR.

Opomba: *Med davčne prihodke niso všteti socialni prispevki, kot to velja v konsolidirani bilanci javnega financiranja.

Tabela 10: Konsolidirani javnofinančni odhodki

	2011	2012	2013	2014	I-VII 2014	I-VII 2015		
	Medletna rast v %					Mio EUR	Rast v %	Prisp. k rasti v o.t.
JAVNOFINANČNI ODHODKI	-0,9	-2,5	1,0	2,9	1,4	9.678,2	0,2	0,2
TEKOČI ODHODKI	-0,5	-1,6	0,4	3,0	-0,8	4.177,8	1,1	0,5
Plače in drugi izdatki zaposlenim, vključno s soc. prispevki delodaj.	-0,8	-4,0	-3,0	-0,2	-0,6	2.126,8	0,0	0,0
Izdatki za blago in storitve	-2,7	-2,9	-5,7	-0,3	-3,4	1.257,5	-1,6	-0,2
Plačila obresti	7,9	23,0	29,7	30,6	9,5	698,1	3,1	0,2
Rezerve	56,1	-12,2	119,8	-27,9	-40,9	95,4	92,2	0,5
TEKOČI TRANSFERI	2,5	-1,7	-0,2	-1,0	-0,5	4.528,8	-0,5	-0,2
V tem: transferi posameznikom in gospodinjstvom	4,1	-2,3	-0,6	-0,1	0,1	3.793,9	0,5	0,2
IZDATKI ZA INVESTICIJE	-18,2	-11,5	9,4	27,1	42,4	689,0	-0,5	0,0
PLAČILA V PRORAČUN EU	2,1	-3,7	9,0	-5,3	-4,1	282,6	-0,4	0,0

Vir: MF – Bilten javnih financ, preračuni UMAR.

glede na pridobljene pravice porabe najbolj zaostaja z realizacijo projektov, je letos najbolj pospešeno. V prvih osmih mesecih je bilo za ta namen povrnjenih v državni proračun 20,5 % več sredstev kot v enakem obdobju lani. Do pospešenega črpanja prihaja predvsem na področjih razvojnih prioritet trajnostne rabe energije, varstva okolja in prometne infrastrukture, kamor Slovenija tudi prerezporeja sredstva, ki ne bodo porabljena v okviru

drugih razvojnih prioritet (železniška infrastruktura in komunalni odpadki). V okviru OP ROPI so sedaj skoraj vsi postopki javnega naročanja, ki so dolgo časa predstavljali pomembno oviro pri realizaciji teh projektov, zaključeni.³⁰

³⁰ Poročilo o črpanju sredstev evropske kohezijske politike 2007-2013 za Cilj konvergenca, obdobje januar-junij 2015, julij 2015, SVRK.

Slika 30: Črpanje sredstev Kohezijske politike po skladih

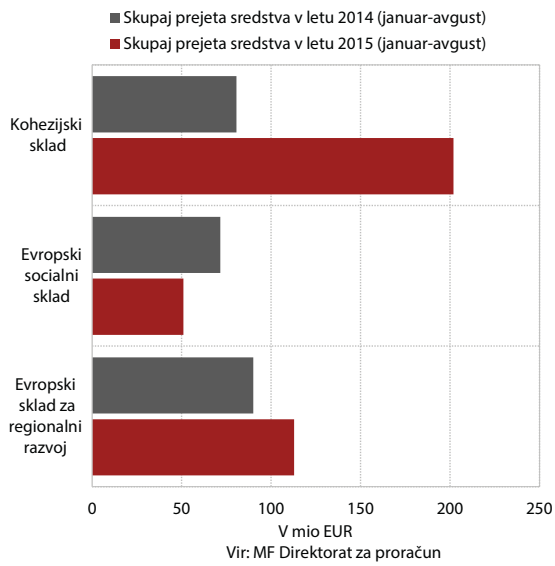

izbrane teme

Poročilo WEF o globalni konkurenčnosti 2015–2016

Poročilo WEF³¹ o globalni konkurenčnosti držav za letošnje leto kaže, da se je uvrstitev Slovenije po več letih poslabševanja izboljšala. Med 140 državami, ki so uvrščene na lestvico, se najvišje uvrščajo Švica, Singapur in ZDA, med prvimi desetimi državami pa je šest držav EU. Slovenija je v primerjavi z lanskim letom napredovala za enajst mest na 59. mesto, med državami EU pa za dve mesti na 23. mesto. Uvrstitev se je izboljšala v vseh treh sklopih konkurenčnosti³², najbolj pa v sklopu, ki vključuje podjetniško delovanje in inovacije. Izboljšanje je v veliki meri posledica ugodnejših makroekonomskih kazalcev in nekaterih izvedenih ukrepov v zadnjih dveh letih (reforma trga dela, pokojninska reforma ter začetek prestrukturiranja bančnega in podjetniškega sektorja). Na rezultate raziskave WEF močno vplivajo anketna vprašanja, kjer so se letos odgovori v veliki meri izboljšali, kar gre pripisati nekoliko boljši percepciji gospodarstvenikov glede poslovanja v Sloveniji kot v preteklih letih.³³ Podobna gibanja je nakazala že junijska objava Svetovne konkurenčnosti držav inštituta IMD.

Slika 31: Primerjava vrednosti krovnega kazalnika med Slovenijo, EU in OECD

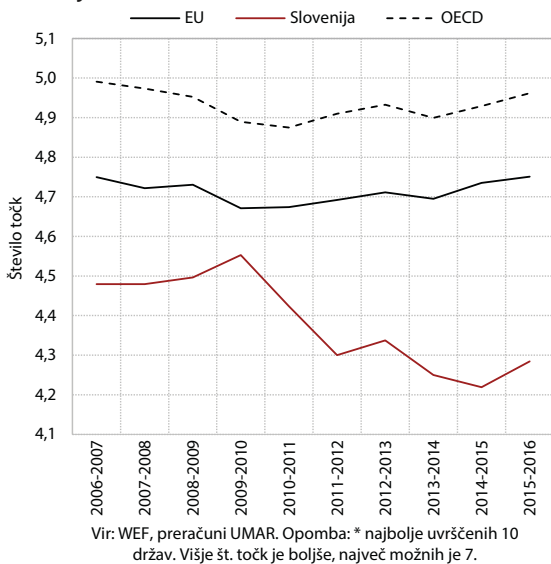

³¹ World Economic Forum.

³² V raziskavi je bilo letos uporabljenih 114 kazalnikov, ki jih je WEF razvrstil v 12 ključnih dejavnikov konkurenčnosti in združil v tri večje sklope. Osnovni dejavniki konkurenčnosti vključujejo področja institucij, infrastrukture, makroekonomske stabilnosti, zdravja in osnovnega izobraževanja. Sklop dejavnikov pospeševanja učinkovitosti sestavljajo visokošolsko izobraževanje in usposabljanje, učinkovitost na trgu blaga in dela, razvoj finančnih trgov, tehnološka pripravljenost ter velikost trga. Zadnji sklop predstavlja področje inovacij in podjetniškega delovanja. Metodologija že nekaj let ni bila bistveno spremenjena, zato so možne tudi primerjave med posameznimi leti.

³³ Število točk in uvrstitev sta odvisna predvsem od anket med gospodarstveniki. Od 114 kazalnikov je 80 mehkih (ankete), 34 pa sloni na statističnih podatkih za leto 2014. Anketiranje je potekalo med februarjem in junijem letos.

Kljub izboljšanju Slovenija ostaja ena izmed držav, ki so po začetku krize močno poslabšale uvrstitev na lestvici konkurenčnosti (za 17 mest, med državami EU pa za 7 mest). Vrednosti posameznih kazalnikov, vključenih v raziskavo WEF, precej zaostajajo za predkriznim obdobjem in za povprečjem držav članic EU in OECD, kar kaže, da bodo za izboljševanje konkurenčnosti nujne nadaljnje korenitejšje strukturne prilagoditve. Glavne ovire za poslovanje ostajajo podobne kot v preteklih letih: omejevalna delovna zakonodaja, državna birokracija in visoke davčne stopnje. Pomembna ovira za poslovanje ostaja tudi dostop do financiranja, kar se kaže tudi v zelo nizkih uvrstitvah Slovenije pri kazalnikih razvitosti finančnih trgov.

Slika 32: Glavne ovire za poslovanje podjetij v Sloveniji (anketa WEF)

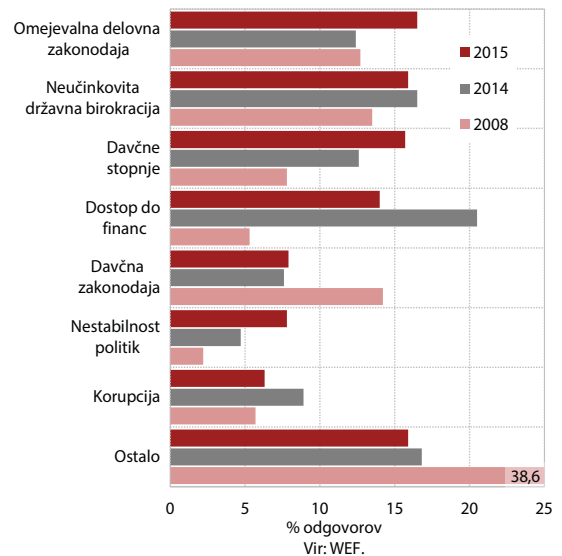

K boljši uvrstitvi na področju osnovnih dejavnikov konkurenčnosti je prispevalo izboljšanje stanja v makroekonomskem okolju in na področju institucij. Slovenija se še naprej uvršča med bolj konkurenčne države na področju zdravstva in osnovnega šolstva (15. mesto) in na področju infrastrukture (38. mesto), v zadnjem letu pa se je uvrstitev na teh dveh področjih nekoliko poslabšala. Na področju zdravstva in osnovnega šolstva so druge države naredile večji napredek, na področju infrastrukture pa gre to pripisati predvsem slabšim anketnim ocenam kakovosti cestnega in železniškega omrežja. Zelo nizke ostajajo uvrstitve in vrednosti posameznih kazalnikov na področju delovanja institucij, ki so se letos sicer nekoliko izboljšale. Gospodarstveniki ostajajo nezadovoljni z javnimi institucijami in akterji odločanja, predvsem s potratnostjo javne porabe (130. mesto), bremeni državne regulacije (127. mesto) in zaupanjem v politiko (105. mesto). Nizka ostaja uvrstitev glede reševanja sporov (115. mesto) in izpodbijanja predpisov na sodiščih (105. mesto), ki se je ob povečanju učinkovitosti sodišč³⁴ in večjem zaupanju v sodstvo sicer izboljšala. Ob izboljšanju

³⁴ Več v Poročilu o razvoju 2015, poglavje Delovanje javne uprave in pravosodja.

nekaterih javnofinančnih kazalnikov se je izboljšala tudi uvrstitev v makroekonomskem okolju (za devet mest na 89. mesto). Ob tem velja omeniti, da rast BDP ni vključena v ta izračun in je raziskavi priložena le kot pojasnjevalni kazalnik.

Na področju pospeševanja učinkovitosti se je uvrstitev Slovenije nekoliko izboljšala pri večini podpodročij. Visoki ostajata uvrstitvi na področju srednjega in visokega izobraževanja (22. mesto) ter tehnološke pripravljenosti (35. mesto). Kriza je v preteklih letih precej poslabšala stabilnost bančnega sistema v Sloveniji, kar se je odrazilo v velikem poslabšanju kazalnikov, povezanih z razvitostjo finančnega sistema. V skladu s pričakovanji se je po začetku sanacije bančnega sistema uvrstitev pri večini teh kazalnikov izboljšala, vendar ostaja nizka (128. mesto). Po ocenah gospodarstvenikov je v primerjavi z drugimi državami zelo nizka predvsem likvidnost bank in dostopnost do finančnih sredstev (oboje 137. mesto). Na področju učinkovitosti trga dela ostaja visoka davčna obremenitev plač (139. mesto), kljub spremembi delovnopravne zakonodaje v letu 2013 pa je še naprej zelo slabo ocenjena zakonodaja na področju najemanja in odpuščanja delavcev (136. mesto) in fleksibilnost glede določanja plač (124. mesto).

Uvrstitev Slovenije se je najbolj izboljšala na področju podjetniškega delovanja in inovacij. K izboljšanju uvrstitev na področju podjetniškega delovanja je prispevalo predvsem izboljšanje ocene glede tehnološke zahtevnosti proizvodnje in nekoliko večja prisotnost na višjih stopnjah globalnih verig vrednosti, slabost pa ostaja premajhna razvitost podjetniških grozdov (94. mesto). Močno se je uvrstitev izboljšala na področju inovacij (za devet mest na 33. mesto). Po več letih gospodarstveniki ponovno bolje ocenjujejo sposobnost slovenskih podjetij za inoviranje (za 34 mest na 41. mesto), kar je povezano

Slika 33: Primerjava posameznih področij konkurenčnosti med Slovenijo in gospodarstvi, katerih razvoj temelji na inovativnosti

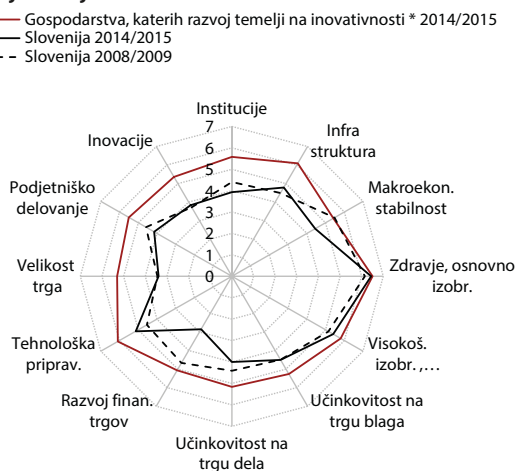

Vir: WEF, preračuni UMAR. Opomba: * najbolje uvrščenih 10 držav. Višje št. točk je boljše, največ možnih je 7.

z visoko kakovostjo raziskovalnih institucij (31. mesto) in višjimi davčnimi olajšavami za RR.³⁵

Izdatki za socialno zaščito 2013

Izdatki za socialno zaščito so se leta 2013 drugo leto zapored zmanjšali. K temu so prispevale spremembe socialne zakonodaje³⁶ in varčevalni ukrepi za uravnoteženje javnih financ³⁷, ki so začeli veljati leta 2012 in so zaznamovali večino področij socialne zaščite v letih 2012 in 2013. Za programe socialne zaščite je bilo v letu 2013 namenjenih 8.924 mio EUR oz. 2,2 % (realno) manj kot leto prej. Najbolj so se zmanjšali izdatki za področje invalidnosti, ki predstavljajo okoli 6,0 % vseh izdatkov za socialno zaščito. K njihovem zmanjšanju sta prispevala zmanjšanje števila invalidskih upokojencev in spremembe pri uveljavljanju pravic do varstvenega dodatka³⁸. Zmanjšali so se tudi izdatki za bolezni in zdravstveno varstvo, ki predstavljajo okoli 30 % vseh izdatkov za socialno zaščito. Zaradi varčevalnih ukrepov, s katerimi so se zmanjšale in omejile višine nekaterih pravic na področju družinskih prejemkov in starševskih nadomestil³⁹, so se zmanjšali izdatki za področje družina in otroci (okoli 8 % vseh izdatkov). Povečali pa so se izdatki za starost, ki predstavljajo največji del izdatkov (42,3 %). Večji so bili zaradi večjega upokojevanja pred uveljavitvijo nove pokojninske zakonodaje, večje generacije upokojencev in vračila dela pokojnin⁴⁰. Poleg izdatkov za starost so se povečali izdatki za področje nastanitve, brezposelnosti in druge oblike socialne izključenosti, ki skupaj predstavljajo okoli 6 % vseh izdatkov.

Izdatki za socialno zaščito so leta 2013 predstavljali 24,9 % BDP. V primerjavi z letom 2008 se je njihov delež povečal (za 3,9 o. t.) zaradi večjih izdatkov v prvih letih krize, demografskih razlogov in zmanjšanja BDP. Tudi v letu 2013 so največji del izdatkov predstavljali izdatki za starost (10,3 % BDP), ki so se zaradi staranja prebivalstva oz. naraščanja števila upokojencev najbolj povečali (7,9 % BDP v letu 2008). V primerjavi z letom 2012 se je zmanjšal le delež izdatkov za bolezni oz. zdravstveno varstvo (za 0,4 o. t. na 7,5 % BDP), ki je ostal večji kot leta 2008. Delež ostalih skupin izdatkov v BDP je v obdobju krize ostal podoben ali se je nekoliko povečal.

Delež prispevka države v virih financiranja se je po zmanjšanju v letu 2012 leta 2013 znova povečal (za 1,1 o. t.

³⁵ Več v Poročilu o razvoju 2015, poglavje Inovacijska sposobnost.

³⁶ Zakon o uveljavljanju pravic iz javnih sredstev.

³⁷ Zakon za uravnoteženje javnih financ.

³⁸ S spremembo socialne zakonodaje (Zakon o socialno varstvenih prejemkih) je s 1.1.2012 varstveni dodatek postal socialno varstvena pravica, število upravičencev, ki so uveljavili pravico, pa se je močno zmanjšalo.

³⁹ Dodatek za veliko družino, pomoč ob rojstvu otroka, otroški dodatek itd.

⁴⁰ V letu 2013 je ustavno sodišče določilo, da se z ZUJF –om del neustavno odvzetih pokojnin upokojencem, ki se izplačujejo iz proračuna, vrne v dveh delih: prvi v letu 2013, preostalo pa v letu 2014.

Tabela 11: Izdatki za socialno zaščito po področjih prejemkov

	nominalna rast, v %			v % BDP		
	2008	2012	2013	2008	2012	2013
Izdatki - skupaj*	8,1	-0,9	-0,5	21,0	24,9	24,9
Socialni prejemki	8,3	-0,9	-0,3	20,5	24,5	24,4
1. Bolezen/zdravstveno varstvo	13,4	1,1	-4,4	6,9	7,9	7,5
2. Invalidnost	4,6	-8,3	-5,9	1,6	1,6	1,5
3. Starost	5,7	0,1	4,2	7,9	9,9	10,3
4. Smrt hranitelja družine	9,2	-4,9	-0,2	1,5	1,6	1,6
5. Družina/otroci	10,9	-5,4	-5,8	1,7	2,1	2,0
6. Brezposelnost	-4,1	-7,2	8,1	0,4	0,8	0,8
7. Nastanitev	-20,0	100,0	33,3	0,0	0,0	0,0
8. Druge oblike socialne izključenosti	-4,8	12,7	1,7	0,4	0,6	0,7

Vir: SURS, preračuni UMAR.

Opomba: *Izdatki skupaj so seštevek socialnih prejemkov, upravnih stroškov in drugih izdatkov. Izdatki za socialno zaščito v odstotnem deležu od BDP so izračunani na podlagi zadnjih razpoložljivih podatkov BDP (Prva objava z dne 31. avgust 2015).

Slika 34: Struktura virov financiranja

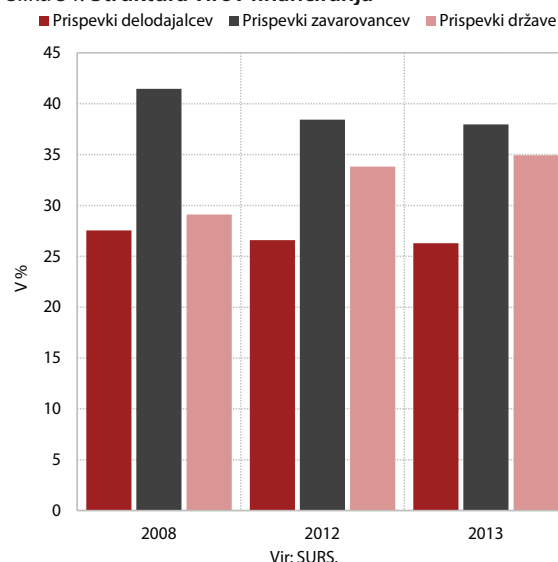

na 34,9 %). Prispevki države so znašali 3.110 mio EUR oz. 3,0 % več kot v letu 2012, ko so se zaradi sprememb zakonodaje zmanjšali. Največji del virov financiranja za socialno zaščito skupaj predstavljajo socialni prispevki zavarovancev (38,0 %) in prispevki delodajalcev (26,3 %)41. Njihov skupni prispevek se je v letu 2013 zmanjšal zaradi zmanjšanja zaposlenosti in znižanja plač42.

Kazalniki dohodkovne neenakosti in revščine 2014

Kazalniki dohodkovne neenakosti, ki so se v letu 2014 nadalje poslabšali, ostajajo nizki. V primerjavi z EU je dohodkovna neenakost v Sloveniji kljub poslabševanju

41 V Sloveniji je delež prispevkov delodajalcev manjši kot v večini držav Evropske Unije.

42 Zmanjšali so se prihodki iz naslova socialnih prispevkov v obe državni blagajni, ZPIZ in ZZSZ.

ostala nižja. Ginijev količnik se je povečal za 0,6 o. t. na 25 %, dohodkovna neenakost po razmerju kvintilnih razredov (80/20) pa za 0,1 o. t. na 3,7. Kazalniki dohodkovne neenakosti in stopnje tveganja revščine so izračunani na osnovi porazdelitve dohodkov v letu 2013, v kateri se odražajo gospodarska kriza, ukrepi za javnofinančno konsolidacijo in zakonske spremembe na področju sistema socialne zaščite, uveljavljene v letu 2012, ki so veljale tudi v letu 201343.

Na povečanje dohodkovne neenakosti v obdobju krize je vplivalo zmanjšanje dohodkov v spodnjih dohodkovnih razredih. Najnižjemu kvintilu se je delež dohodka na člana gospodinjstva od leta 2007 znižal za 0,8 o. t., najvišjemu pa povečal za 1,0 o. t. Če pogledamo po decilih, se je delež dohodka v času krize najbolj znižal najnižjim in najbolj zvišal najvišjim dohodkovnim decilom.

Slika 35: Razlike v deležu razpoložljivega dohodka na člana gospodinjstva po decilih med leti 2007-2014

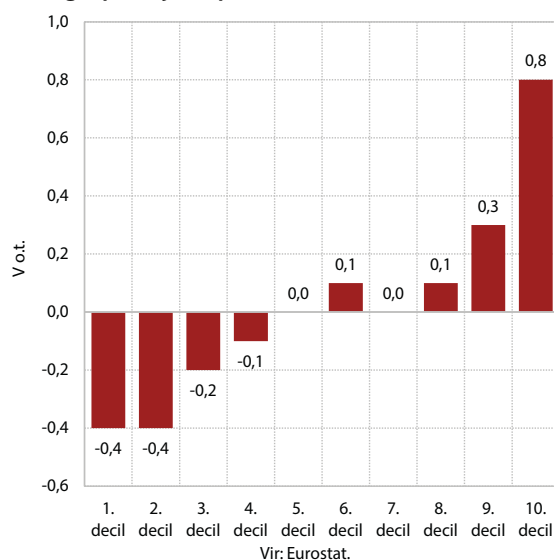

43 Glej izbrano temo Izdatki za socialno zaščito v letu 2013.

Tabela 12: Osnovni kazalniki revščine in neenake porazdelitve dohodka, Slovenija, 2007-2014

Na osnovi dohodkov iz leta	2007	2008	2009	2010	2011	2012	2013	2014
	2006	2007	2008	2009	2010	2011	2012	2013
Neenakost porazdelitve dohodka								
razmerje kvintilnih razredov (80/20)	3,3	3,4	3,2	3,4	3,5	3,4	3,6	3,7
Ginijev količnik	23,2	23,4	22,7	23,8	23,8	23,7	24,4	25,0
Prag tveganja revščine za								
samsko osebo (EUR/mesečno)	495	545	593	587	600	606	593	596
za 4č. družino (EUR/mesečno)	1.040	1.144	1.246	1.232	1.260	1.273	1.245	1.251
Relativna vrzel tveganja revščine*(%)	19,4	19,3	20,2	20,2	19,9	19,1	20,4	22,0
mediana dohodka ljudi pod pragom revščine (EUR/mesečno)	399	440	473	468	481	490	472	465
Število ljudi pod pragom revščine v .000	225	241	223	254	273	271	291	290
Stopnje tveganja revščine:								
A pred pokojnino in pred socialnimi transferji (%)	39,7	38,5	37,8	39,9	40,2	41,9	42,3	42,5
B pred socialnimi transferji*(%)	23,1	23,0	22,0	24,2	24,2	25,2	25,3	25,1
C celotno prebivalstvo (po pokojninah in socialnih transferjih) (%)	11,5	12,3	11,3	12,7	13,6	13,5	14,5	14,5

Opomba:*Relativna vrzel tveganja revščine je razlika med pragom tveganja revščine in mediano ekvivalentnega dohodka oseb pod pragom tveganja revščine, izražena kot odstotek od praga tveganja revščine.**Pojavnine so vštete med dohodke.

Stopnja tveganja revščine je v letu 2014 ostala nespremenjena (14,5 % oz. okoli 290.000 ljudi). Nekoliko se je zmanjšala doslej najbolj ogroženim skupinam prebivalstva (gospodinjstvom z otroki, enočlanskim gospodinjstvom starejšim od 65 let, brezposelnim), po naši oceni zaradi sprejetja sprememb socialne zakonodaje v letu 2013. Najbolj pa se je povečala enočlanskim gospodinjstvom, mlajšim od 65 let. Po starostnih skupinah in spolu se je stopnja tveganja revščine v letu 2014 najbolj povečala otrokom do 17 let (bolj fantom), osebam med 25. in 29. letom starosti (bolj ženskam), ter v 'predupokojitveni' starosti 50–59 let (bolj ženskam) in 60–64 let (bolj moškimi).⁴⁴ Po statusu aktivnosti se je stopnja tveganja revščine povečala le v skupini 'drugi neaktivni'.

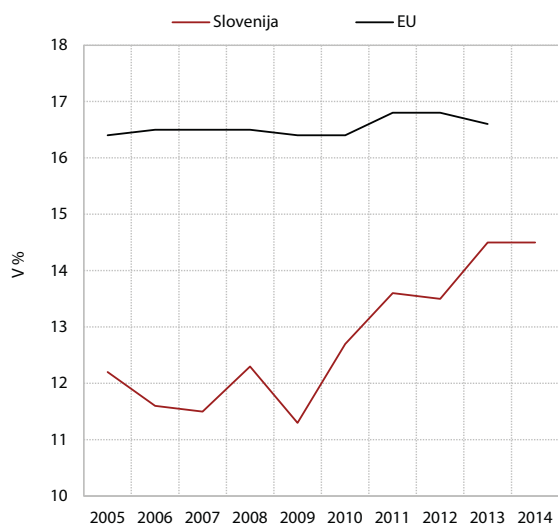
Slika 36: Stopnja tveganja revščine v Sloveniji in EU

Vir: Eurostat, SURS. Opomba: do leta 2009 EU-27, nato EU-28.

⁴⁴ Glej Poročilo o razvoju 2015, Indikator: Stopnja pokritosti brezposelnih z nadomestili za brezposelnost.

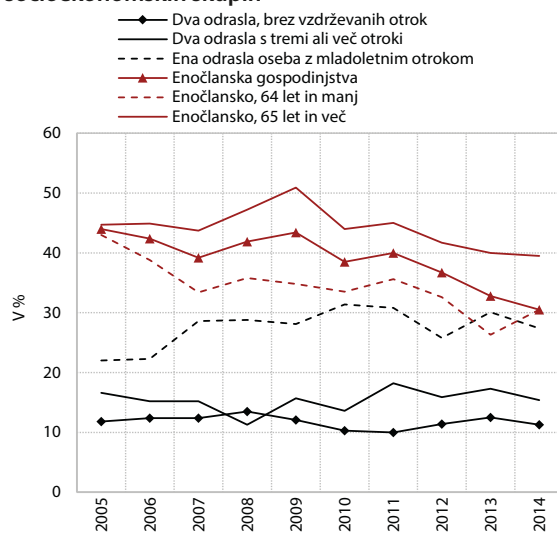
Slika 37: Stopnje tveganja revščine izbranih socioekonomskih skupin

Vir: SURS. Opomba: Stopnje tveganja revščine so izračunane na osnovi dohodkov prejšnjega leta.

V letu 2014 se je prag tveganja revščine⁴⁵ zvišal za tri evre na mesec, ker se je nekoliko zvišal povprečni razpoložljivi dohodek gospodinjstva. Obenem pa se je mediana dohodkov ljudi pod pragom relativne revščine nadalje znižala še za sedem EUR. Relativna vrzel tveganja revščine⁴⁶ se je tako povečala iz 20,2 % na 22,0 % in je prav tako najvišja od začetka krize.

⁴⁵ Prag tveganja revščine je 60 % mediane razpoložljivega ekvivalentnega dohodka.

⁴⁶ Razlika med pragom tveganja revščine in mediano ekvivalentnega dohodka oseb pod pragom revščine, izražena kot odstotek od praga revščine.

statistična priloga

Pomembnejši kazalci	2010	2011	2012	2013	2014	2015	2016	2017
						Jesenska napoved 2015		
Bruto domači proizvod (realne stopnje rasti, v %)	1,2	0,6	-2,7	-1,1	3,0	2,7	2,3	2,3
BDP v mio EUR (tekoče cene)	36.252	36.896	35.988	35.907	37.303	38.520	39.919	41.153
BDP na prebivalca, v EUR (tekoče cene)	17.694	17.973	17.498	17.435	18.093	18.633	19.247	19.800
BDP na prebivalca po kupni moči (PPS) ¹	21.100	21.500	21.600	21.700	22.600			
BDP na prebivalca po kupni moči (PPS EU 28 = 100) ¹	83	83	82	82	83			
Stopnja brezposelnosti, registrirana	10,7	11,8	12,0	13,1	13,1	12,3	11,8	11,1
Stopnja brezposelnosti, anketna	7,3	8,2	8,9	10,1	9,7	9,4	8,9	8,5
Produktivnost dela (BDP na zaposlenega)	3,4	2,4	-1,8	0,3	2,5	1,2	1,2	1,4
Inflacija ² , povprečje leta	1,8	1,8	2,6	1,8	0,2	-0,4	0,8	1,4
Inflacija ² , konec leta	1,9	2,0	2,7	0,7	0,2	0,1	1,2	1,6
MENJAVA S TUJINO								
Izvoz proizvodov in storitev (realne stopnje rasti, v %)	10,2	6,9	0,6	3,1	5,8	5,0	5,2	4,9
Izvoz proizvodov	12,0	8,0	0,4	3,3	6,4	5,3	5,4	5,0
Izvoz storitev	3,4	2,5	1,5	1,9	3,4	3,9	4,2	4,3
Uvoz proizvodov in storitev (realne stopnje rasti, v %)	6,8	5,0	-3,7	1,7	4,0	4,9	3,8	5,0
Uvoz proizvodov	7,6	6,0	-4,3	2,5	3,7	5,4	3,8	5,1
Uvoz storitev	3,1	-0,4	0,2	-3,1	6,0	1,9	4,0	4,5
Saldo tekočega računa plačilne bilance ³ , v mio EUR	-43	68	930	2.023	2.607	2.387	2.870	2.776
- delež v primerjavi z BDP, v %	-0,1	0,2	2,6	5,6	7,0	6,2	7,2	6,7
Bruto zunanji dolg, v mio EUR	42.123	41.669	42.872	41.658	46.314	45,387*		
- delež v primerjavi z BDP, v %	116,2	112,9	119,1	116,0	124,2			
Razmerje USD za 1 EUR	1,327	1,392	1,286	1,328	1,329	1,109	1,102	1,102
DOMAČE POVPRŠEVANJE								
Zasebna potrošnja (realne stopnje rasti, v %)	1,3	0,0	-2,5	-4,1	0,7	2,0	2,6	2,2
- delež v BDP, v %	56,0	56,0	56,7	55,0	53,3	52,3	52,0	52,1
Državna potrošnja (realne stopnje rasti, v %)	-0,5	-0,7	-2,3	-1,5	-0,1	-0,1	-0,4	-0,3
- delež v BDP, v %	20,3	20,4	20,3	19,8	19,1	18,5	18,5	18,1
Investicije v osnovna sredstva (realne stopnje rasti, v %)	-13,3	-4,9	-8,8	1,7	3,2	2,0	-1,8	5,0
- delež v BDP, v %	21,3	20,2	19,3	19,7	19,6	19,7	19,0	19,7
Vir podatkov: SURS, Banka Slovenije, Eurostat; preračuni in napovedi UMAR (Jesenska napoved, september 2015). Opombe: ¹ Merjeno v standardih kupne moči (PPS); ² Merilo inflacije je indeks cen življenjskih potrebščin; ³ plačilno bilančna statistika; * konec julija 2015.								

Proizvodnja	2012	2013	2014	2013			2014				2015		2013			
				Q2	Q3	Q4	Q1	Q2	Q3	Q4	Q1	Q2	8	9	10	11
INDUSTRIJSKA PROIZVODNJA , medletna rast v %																
Industrija B+C+D	-1,1	-0,9	2,2	-1,7	-1,1	1,6	0,7	2,3	3,1	2,6	6,1	4,6	-5,7	0,8	-1,6	-0,4
B Rudarstvo	-7,4	1,3	-3,8	-9,6	-7,1	16,8	-1,6	33,0	-9,6	-28,1	1,1	-12,5	-1,1	-21,7	-8,0	6,0
C Predelovalne dejavnosti	-2,3	-1,5	4,3	-2,0	-1,4	1,2	3,3	3,1	5,1	5,6	6,1	5,2	-6,7	0,6	-2,2	-0,4
D Oskrba z elektriko, plinom, paro	10,5	3,9	-14,2	1,9	3,2	3,1	-18,3	-10,0	-11,5	-16,1	5,8	3,0	1,7	6,2	5,1	-1,3
GRADBENIŠTVO² , medletna rast vrednosti opravljenih gradbenih del v %																
Gradbeništvo skupaj	-16,8	-2,5	19,5	-10,5	-3,4	22,8	36,8	40,0	19,8	-3,3	0,6	-9,5	-5,3	-5,9	28,2	31,4
Stavbe	-17,3	-20,4	3,8	-25,1	-16,6	5,1	6,7	6,5	8,0	-4,5	-4,3	-2,8	-19,6	-11,4	10,8	3,1
Gradbeni inženirski objekti	-16,6	6,3	26,5	-2,6	1,7	27,1	52,5	55,7	25,1	-1,9	2,5	-11,8	2,2	-5,5	31,8	41,5
TRŽNE STORITVE , medletna rast v %																
Storitve skupaj	-2,8	-0,3	2,7	-0,1	0,5	1,1	3,5	2,0	4,3	1,1	3,4	3,0	-2,1	5,0	1,3	0,3
Promet in skladiščenje	0,0	-0,1	6,2	-0,2	0,6	1,6	7,2	6,1	7,0	4,5	2,3	3,1	-1,5	2,8	0,8	1,3
Informacijske in komunikacijske dejavnosti	-2,9	0,4	1,1	0,9	1,7	0,6	5,0	-0,3	0,6	-0,5	1,5	1,9	1,0	4,4	1,2	-1,9
Strokovne, znanstvene in tehnične dejavnosti	-7,6	-2,1	-1,8	-1,2	-3,1	-0,6	-4,7	-2,5	6,6	-5,7	3,4	-0,8	-11,2	11,1	-0,7	0,5
Druge raznovrstne poslovne dejavnosti	-4,5	3,7	2,5	5,5	3,7	5,4	0,2	-1,6	1,8	10,1	14,1	15,1	2,0	7,5	6,2	3,6
TRGOVINA , medletna rast v %																
Skupni realni prihodek*	-3,6	-1,0	2,4	2,1	-2,2	3,2	2,4	-1,2	5,7	2,6	4,9	6,7	-3,4	1,4	2,2	2,7
Realni prihodek v trgovini na drobno	-2,2	-3,7	0,0	-2,6	-4,6	-0,7	-0,7	-1,0	2,3	-0,8	0,8	1,4	-4,6	-3,9	-0,9	-1,4
Realni prihodek v trgovini z motornimi vozili in popravila motornih vozil	-6,3	4,7	7,2	11,1	3,4	11,6	8,6	-1,7	12,8	9,0	11,6	15,7	-0,2	14,0	8,4	10,4
Nominalni prihodek v trgovini na debelo in posredništvu pri prodaji	0,8	-0,2	3,8	1,1	-1,4	4,7	6,2	3,0	6,0	0,1	0,2	1,8	-4,6	-0,2	2,3	1,8
TURIZEM , medletna rast v %																
Skupaj, prenočitve	1,2	0,3	-0,5	-1,5	2,9	0,6	-2,0	-14,0	-3,4	3,9	6,8	28,1	2,2	3,2	4,0	-3,2
Domači gostje, prenočitve	-4,9	-3,4	-3,5	-5,3	-2,4	0,5	-3,4	-8,1	-7,7	1,6	6,8	12,7	-4,6	-3,5	4,3	-2,3
Tuji gostje, prenočitve	5,6	2,8	1,4	0,9	5,6	0,7	-0,6	-17,4	-1,4	5,6	6,9	37,9	5,8	6,4	3,8	-4,0
Nominalni prihodek v gostinstvu	-1,1	-1,4	2,1	-3,0	0,5	2,9	2,8	3,3	1,2	1,1	6,7	4,3	-0,6	1,3	3,9	0,7
KMETIJSTVO																
Odkup pridelkov, v mio EUR	480,4	478,4	506,9	111,1	123,2	139,6	113,6	122,8	132,5	138,0	102,5	111,4	37,1	41,0	49,3	41,7
POSLOVNE TENDENCJE (vrednost kazalnika**)																
Kazalnik gospodarske klime	-16,9	-13,2	-2,2	-14,4	-12,0	-11,3	-8,4	-2,0	-0,1	1,5	4,1	5,1	-11,6	-11,3	-12,4	-10,5
Kazalnik zaupanja																
v predelovalnih dejavnostih	-11	-5	2	-6	-4	-2	-1	3	3	3	6	5	-4	-2	-4	-1
v gradbeništvu	-41	-22	-11	-23	-18	-16	-14	-10	-10	-10	-10	-15	-16	-16	-17	-15
v storitvenih dejavnostih	-12	-12	5	-13	-11	-10	-5	6	6	11	15	16	-10	-12	-12	-7
v trgovini na drobno	2	2	9	0	8	3	2	7	10	18	17	15	4	6	16	-5
potrošnikov	-35	-33	-22	-34	-33	-34	-30	-26	-17	-17	-15	-10	-33	-31	-37	-34
Vir podatkov: SURS. Opombe: ¹ Le za podjetja z dejavnostjo oskrbe z energijo; ² V raziskovanje so zajeta vsa večja gradbena podjetja, ter še nekatera negradbena podjetja, ki izvajajo gradbeno dejavnost; *Skupaj trgovina na drobno, trgovina z motornimi vozili in vzdrževanje le-teh ter trgovina na drobno z motornimi gorivi; **desezonirani podatki SURS.																

2013	2014												2015								
	12	1	2	3	4	5	6	7	8	9	10	11	12	1	2	3	4	5	6	7	8
8,0	-0,2	-1,4	3,7	0,8	0,0	6,1	5,2	-1,3	4,7	2,9	1,5	3,5	3,3	7,1	7,8	0,7	5,4	7,5	2,2	-	-
74,1	30,2	0,0	-27,5	69,7	17,6	10,1	-18,7	-25,3	20,3	-4,5	-24,1	-52,5	-14,9	-3,9	28,9	-35,3	2,3	8,3	10,5	-	-
7,7	2,5	1,0	6,3	1,0	0,1	8,3	6,9	1,2	6,4	5,1	3,8	8,3	3,3	6,9	7,9	1,2	6,0	8,2	2,8	-	-
5,5	-21,6	-19,4	-13,8	-9,7	-4,7	-15,3	-6,0	-15,7	-13,0	-16,2	-13,7	-18,1	4,4	9,2	4,1	4,2	0,5	4,6	-4,4	-	-
6,8	34,5	28,8	44,6	47,2	45,0	30,4	27,7	27,5	6,7	-1,8	-10,5	4,6	-2,7	6,0	-0,9	-6,8	-9,6	-11,9	-14	-	-
0,8	6,2	4,7	8,5	9,8	11,3	-0,2	13,6	15,9	-4,0	-5,1	-12,6	7,0	-0,3	-6,7	-5,5	-4,6	-1,1	-2,7	-5,8	-	-
6,3	49,1	41,1	63,0	65,1	60,4	44,6	34,1	32,5	11,6	0,4	-8,7	4,5	-4,1	11,9	0,9	-7,5	-12,2	-15	-17	-	-
1,9	2,8	2,9	4,7	2,3	2,5	1,3	7,0	3,3	2,7	1,8	-0,6	2,0	0,9	5,7	3,7	1,4	2,7	4,9	3,3	-	-
2,8	6,5	5,9	8,9	4,6	6,1	7,6	7,3	3,6	9,8	2,5	2,4	8,9	-2,0	5,7	3,2	0,8	2,2	6,3	2,5		
2,3	5,3	6,0	3,8	1,1	0,2	-2,1	3,4	-0,4	-1,0	-0,3	-0,7	-0,6	-0,9	3,2	2,4	2,9	0,3	2,5	2,7		
-1,4	-7,2	-6,3	-1,2	-0,6	-1,4	-5,1	17,5	9,8	-4,1	-0,5	-9,0	-7,1	2,8	5,8	2,0	-4,5	1,5	0,7	1,9		
6,4	0,5	0,6	-0,6	-0,7	-0,2	-3,7	4,2	-0,7	2,0	8,8	9,6	12,0	13,4	12,8	15,9	12,4	13,4	19,2	9,6	-	-
4,8	2,2	1,9	3,2	2,5	-3,2	-2,9	8,4	1,1	7,9	2,9	0,7	4,2	2,0	6,3	6,4	2,6	8,1	9,7	3,3	-	-
0,1	-1,1	-0,6	-0,5	3,0	-3,2	-2,8	3,0	-0,8	4,8	-0,7	-1,3	-0,3	-1,2	2,9	0,9	-0,8	2,5	2,6	0,2	-	-
16,3	8,8	6,9	10,1	1,5	-3,4	-3,0	19,4	5,7	13,6	9,4	4,0	13,9	7,6	12,1	15,2	8,7	17,4	21,2	9,2	-	-
10,2	5,1	5,2	8,4	5,8	-0,1	3,3	6,3	2,3	9,4	1,6	0,1	-1,4	-6,8	3,4	4,4	-2,2	1,8	5,8	1,5	-	-
0,1	-0,4	-3,4	-2,1	7,8	-2,9	4,8	-5,1	-1,3	-4,7	6,0	-0,7	5,6	6,2	12,4	2,2	6,1	8,1	6,7	10,9	-	-
-0,9	-6,9	-5,7	2,4	-3,6	1,0	-1,3	-7,7	-8,7	-5,8	8,2	-0,7	-3,6	9,6	9,9	1,0	10,5	-2,9	7,4	8,3	-	-
1,1	4,3	-0,2	-5,8	15,5	-4,9	8,3	-3,8	2,1	-4,2	4,5	-0,7	13,9	4,0	15,7	3,2	3,7	14,2	6,3	12,1	-	-
4,1	1,4	2,0	5,1	4,2	2,7	2,9	0,7	4,5	-1,6	3,5	0,2	-0,4	6,9	8,0	5,3	4,3	5,4	3,2	5,4	-	-
48,5	38,4	36,0	39,2	42,6	39,4	40,7	48,0	38,8	45,7	47,4	40,9	49,7	34,1	32,1	36,3	37,1	37,0	37,4	43,4	-	-
-11,0	-8,8	-9,0	-7,4	-5,3	-0,2	-0,4	1,2	-1,7	0,3	2,3	0,9	1,4	2,9	4,0	5,5	5,0	5,2	5,1	3,5	6,9	5,9
-2	-3	0	0	2	3	5	6	2	2	3	2	4	4	5	9	4	6	6	6	8	5
-17	-15	-17	-10	-16	-5	-8	-7	-12	-11	-9	-11	-10	-11	-10	-10	-15	-15	-14	-16	-15	-19
-10	-5	-6	-4	3	9	7	6	6	7	11	12	11	12	16	16	18	16	15	15	15	16
-2	9	0	-3	1	17	2	11	10	10	18	22	13	23	19	9	21	18	5	5	16	23
-32	-29	-31	-29	-31	-25	-22	-17	-21	-13	-13	-20	-17	-14	-17	-14	-12	-11	-6	-14	-5	-6

Trg dela	2012	2013	2014	2013			2014				2015		2013			
				Q2	Q3	Q4	Q1	Q2	Q3	Q4	Q1	Q2	7	8	9	10
FORMALNO AKTIVNI (A=B+E)	920,2	913,4	917,9	913,8	910,5	916,5	912,9	919,8	917,5	921,3	919,7	917,5	911,5	909,8	910,2	916,7
FORMALNO DELOVNO AKTIVNI (B=C+D)¹	810,0	793,6	797,8	795,0	794,4	795,8	784,2	799,6	803,0	804,4	798,0	805,0	794,4	793,2	795,5	798,0
V kmetijstvu, gozdarstvu, ribištvu	37,0	38,2	35,4	38,9	38,1	38,4	31,7	37,1	37,5	35,1	32,8	30,5	38,1	38,1	38,1	38,5
V industriji in gradbeništvu	263,1	252,2	252,4	252,5	253,5	252,9	249,0	252,9	254,1	253,8	250,4	255,2	253,4	253,1	254,0	254,8
- v predelovalnih dejavnostih	182,9	177,7	178,3	177,6	177,5	177,8	177,3	178,2	178,6	179,2	178,8	179,9	177,6	177,3	177,6	178,1
- v gradbeništvu	59,8	54,3	54,0	54,6	55,7	54,6	51,5	54,6	55,4	54,5	51,8	55,3	55,5	55,5	56,0	56,1
V storitvah	510,0	503,2	510,0	503,6	502,8	504,6	503,5	509,7	511,4	515,5	514,9	519,3	502,9	502,0	503,4	504,7
- v javni upravi	50,7	49,1	48,8	49,3	49,1	48,9	48,7	49,0	49,0	48,5	48,1	48,2	49,1	49,2	48,9	48,8
- v izobraževanju, zdravstvu in socialnem varstvu	120,9	121,0	122,2	121,1	120,5	121,6	121,6	122,4	121,6	123,1	123,3	124,1	120,3	120,0	121,2	121,6
ZAPOSLENI (C)¹	717,0	698,7	703,0	700,0	699,6	699,2	693,8	703,5	706,1	708,8	704,2	712,9	699,8	698,6	700,5	701,7
V podjetjih in organizacijah	662,6	647,6	652,6	648,5	647,9	648,1	645,2	653,1	654,7	657,2	654,6	661,5	648,0	647,0	648,6	649,7
Pri fizičnih osebah	54,5	51,1	50,5	51,5	51,7	51,1	48,6	50,4	51,3	51,6	49,7	51,4	51,8	51,6	51,9	52,0
SAMOZAPOSLENI IN KMETJE (D)	93,0	94,9	94,8	95,0	94,7	96,6	90,4	96,1	97,0	95,6	93,8	92,1	94,6	94,6	95,0	96,3
REGISTRIRANI BREZPOSELNI (E)	110,2	119,8	120,1	118,8	116,1	120,7	128,8	120,2	114,5	116,9	121,6	112,5	117,1	116,6	114,7	118,7
Ženske	52,2	57,4	59,6	56,7	57,0	58,9	61,2	59,4	58,4	59,6	60,0	57,7	57,3	57,4	56,5	58,5
Mladi (15 do 29 let)	24,9	28,8	30,4	27,7	26,7	31,6	33,6	30,5	27,4	30,2	30,0	26,5	27,0	26,7	26,3	30,8
Starejši od 50 let	38,2	38,9	37,3	39,3	38,1	37,3	39,0	37,7	36,5	36,0	37,8	36,8	38,6	38,3	37,5	37,0
Osnovnošolska izobrazba ali manj	33,3	34,2	33,8	34,1	32,6	33,6	36,4	33,8	32,1	32,8	35,3	32,0	32,9	32,7	32,3	32,7
Brezposelni več kot 1 leto	55,2	55,4	59,9	54,3	55,0	57,7	60,7	59,9	59,1	59,7	61,1	60,1	54,7	54,5	55,7	56,6
Prejemniki nadomestil in pomoči	33,9	33,0	26,6	33,7	30,3	28,7	32,7	26,2	23,9	23,7	28,7	22,4	31,0	30,5	29,4	28,2
STOPNJA REG. BREZP., (E/A, v %)	12,0	13,1	13,1	13,0	12,8	13,2	14,1	13,1	12,5	12,7	13,2	12,3	12,9	12,8	12,6	13,0
Moški	11,5	12,5	12,0	12,5	11,9	12,4	13,5	12,1	11,1	11,4	12,3	11,0	12,0	11,9	11,7	12,1
Ženske	12,6	13,8	14,3	13,7	13,8	14,1	14,8	14,2	14,1	14,2	14,4	13,8	13,8	13,9	13,6	14,0
TOKOVI REGISTRIRANE BREZPOSELNOSTI	5,3	6,0	-4,6	-6,0	-1,9	9,3	2,7	-9,4	-4,8	6,9	-1,4	-7,9	0,5	-0,5	-1,9	4,1
Novi brezposelni iskanci prve zaposlitve	16,3	19,1	18,5	2,6	3,4	9,4	4,2	2,7	3,3	8,4	3,5	2,2	1,0	0,9	1,5	6,0
Izgubili delo	90,3	88,7	83,9	18,5	19,6	23,5	25,9	17,3	17,7	23,1	24,4	16,3	7,7	5,5	6,4	7,2
Brezposelni dobili delo	58,3	65,1	74,0	18,1	15,8	14,1	20,7	21,4	16,6	15,3	21,8	19,0	5,3	4,1	6,4	5,4
Drugi odlivi iz brezposelnosti (neto)	43,1	37,3	33,2	9,1	9,2	9,9	6,8	7,9	9,2	9,3	7,5	7,5	2,9	2,9	3,4	3,8
DELOVNA DOVOLJENJA ZA TUJCE za določen čas	33,9	30,5	25,1	31,7	29,8	27,8	26,3	25,7	24,8	23,6	22,6	23,3	30,4	29,8	29,3	28,5
Od vseh formalno aktivnih, v %	3,7	3,3	2,7	3,5	3,3	3,0	2,9	2,8	2,7	2,6	2,5	2,5	3,3	3,3	3,2	3,1

Viri podatkov: SURS, ZRSZ, ZPIZ. Opombe: ¹Z januarjem 2005 je SURS prešel na novo metodologijo ugotavljanja formalno delovno aktivnega prebivalstva. Novi viri podatkov za zaposlene in samozaposlene razen kmetov je Statistični register delovno aktivnega prebivalstva (SRDAP), podatki o kmetih pa so napovedani s pomočjo ARIMA modela na osnovi četrletnih podatkov o kmetih iz Ankete o delovni sili. Po novi metodologiji so preračunani tudi podatki za pretekla leta do januarja 2000.

2013		2014											2015							
11	12	1	2	3	4	5	6	7	8	9	10	11	12	1	2	3	4	5	6	7
917,5	915,3	911,4	913,0	914,4	920,2	919,8	919,4	918,0	916,5	918,1	922,3	922,2	919,4	918,5	919,9	920,6	917,9	917,3	917,3	915,0
798,2	791,3	781,6	783,3	787,7	796,6	800,1	802,1	801,8	801,7	805,5	806,4	806,8	800,0	794,3	797,4	802,5	803,0	804,9	807,1	805,5
38,4	38,4	31,6	31,7	32,0	36,8	37,0	37,3	37,5	37,5	37,6	35,2	35,1	35,1	32,6	32,7	33,0	30,5	30,5	30,5	29,5
254,6	249,3	248,3	248,5	250,0	252,0	253,3	253,4	253,9	253,7	254,7	255,5	255,5	250,4	249,1	249,9	252,2	254,2	255,1	256,2	256,5
178,3	177,0	177,1	177,4	177,5	178,1	178,4	178,1	178,4	178,5	179,0	179,4	179,6	178,6	178,5	178,8	179,1	179,3	179,9	180,6	180,9
55,8	52,0	51,1	50,7	52,6	53,9	54,8	55,0	55,4	55,1	55,7	55,9	55,8	51,9	50,9	51,3	53,2	55,0	55,3	55,6	55,5
505,3	503,7	501,7	503,1	505,7	507,8	509,7	511,4	510,4	510,5	513,2	515,7	516,2	514,5	512,6	514,7	517,3	518,2	519,2	520,4	519,5
49,0	48,9	48,6	48,7	48,9	48,9	49,0	49,1	49,1	48,9	48,9	48,7	48,5	48,3	48,0	48,1	48,2	48,2	48,0	48,3	48,2
121,8	121,3	121,1	121,7	122,1	122,3	122,5	122,5	121,3	121,1	122,4	122,9	123,3	123,1	122,6	123,4	123,9	124,0	124,1	124,1	122,8
701,5	694,4	691,5	693,0	696,9	700,8	704,0	705,6	705,1	704,9	708,2	710,9	711,2	704,4	701,0	703,6	708,2	710,9	712,7	714,9	714,3
649,9	644,8	643,1	644,8	647,8	651,0	653,6	654,7	654,1	653,6	656,4	658,6	659,0	654,0	651,8	654,3	657,6	659,6	661,3	663,5	663,0
51,7	49,6	48,5	48,2	49,1	49,8	50,4	51,0	51,0	51,3	51,7	52,3	52,2	50,4	49,1	49,3	50,6	51,4	51,4	51,4	51,3
96,7	97,0	90,1	90,3	90,7	95,8	96,1	96,5	96,7	96,9	97,4	95,5	95,6	95,5	93,3	93,8	94,3	92,0	92,2	92,1	91,2
119,3	124,0	129,8	129,8	126,7	123,6	119,7	117,4	116,2	114,8	112,6	115,9	115,4	119,5	124,3	122,6	118,1	114,9	112,4	110,2	109,6
58,7	59,4	61,4	61,2	61,0	60,3	59,1	58,6	58,9	58,6	57,7	59,9	59,6	59,5	60,9	59,9	59,2	58,5	57,6	56,8	56,9
31,5	32,5	33,9	33,9	33,1	31,9	30,3	29,2	28,1	27,4	26,7	30,4	30,1	30,2	30,8	30,2	29,0	27,7	26,4	25,4	24,8
36,8	37,9	39,2	39,1	38,8	38,4	37,6	37,1	36,9	36,6	35,9	35,7	35,6	36,7	38,1	37,9	37,3	37,0	36,8	36,7	36,6
33,0	35,2	36,5	36,9	35,7	34,7	33,7	33,2	32,5	32,0	31,7	32,0	32,1	34,4	36,1	35,9	33,9	32,7	31,9	31,4	31,0
57,1	59,4	61,0	60,6	60,5	60,7	59,9	59,2	59,0	58,9	59,2	59,5	59,6	60,1	61,5	61,0	60,8	60,3	59,9	60,0	59,5
28,0	29,9	33,8	33,0	31,3	27,4	26,0	25,2	24,7	23,8	23,2	23,2	22,4	25,5	29,4	29,4	27,3	23,1	22,4	21,8	21,8
13,0	13,5	14,2	14,2	13,9	13,4	13,0	12,8	12,7	12,5	12,3	12,6	12,5	13,0	13,5	13,3	12,8	12,5	12,3	12,0	12,0
12,1	13,0	13,7	13,7	13,2	12,6	12,1	11,7	11,4	11,2	10,9	11,1	11,1	12,0	12,6	12,5	11,7	11,3	11,0	10,7	10,6
14,1	14,2	14,9	14,8	14,7	14,4	14,2	14,0	14,2	14,2	13,9	14,3	14,2	14,2	14,6	14,4	14,2	14,0	13,8	13,6	13,6
0,6	4,7	5,8	-0,1	-3,0	-3,1	-4,0	-2,3	-1,2	-1,4	-2,2	3,3	-0,5	4,0	4,8	-1,7	-4,5	-3,2	-2,5	-2,1	-0,7
2,0	1,4	1,7	1,4	1,2	1,0	0,8	0,9	0,8	0,8	1,7	5,9	1,5	1,0	1,3	1,1	1,1	0,8	0,7	0,8	0,7
7,0	9,3	13,1	6,6	6,2	6,1	5,3	5,8	6,6	4,8	6,3	7,1	6,2	9,8	12,5	5,9	6,0	5,8	5,2	5,3	6,5
5,2	3,5	6,2	6,0	8,5	7,6	7,6	6,3	5,6	4,3	6,7	6,3	5,0	4,0	6,2	6,5	9,0	7,3	6,0	5,7	5,2
3,3	2,8	2,8	2,1	1,9	2,6	2,5	2,8	3,0	2,7	3,5	3,4	3,2	2,7	2,8	2,2	2,5	2,4	2,6	2,5	2,6
27,9	27,1	26,4	26,3	26,2	26,0	25,7	25,4	25,0	24,7	24,6	24,6	23,4	22,8	22,6	22,3	22,8	23,1	23,6	23,2	23,3
3,0	3,0	2,9	2,9	2,9	2,8	2,8	2,8	2,7	2,7	2,7	2,7	2,5	2,5	2,5	2,4	2,5	2,5	2,6	2,5	2,5

Plače	v EUR			2012	2013	2014	2013			2014				2015	
	2014	Q2 15	jul. 15				Q2	Q3	Q4	Q1	Q2	Q3	Q4	Q1	Q2
BRUTO PLAČA NA ZAPOSLENEGA, nominalno v €				medletna rast v %											
SKUPAJ	1.540	1.537	1.542	0,1	-0,2	1,1	-0,5	0,3	0,6	0,9	1,1	1,3	1,2	0,5	0,6
Dej. zaseb. sektorja (A-N; R-S)	1.495	1.488	1.502	0,8	0,7	1,5	0,5	1,0	1,2	1,7	1,4	1,4	1,3	0,4	0,8
Dej. javnih storitev (OPQ)	1.675	1.689	1.662	-2,2	-2,3	0,3	-3,0	-1,6	-1,1	-1,1	0,3	1,1	0,8	0,8	0,2
Industrija (B-E)	1.529	1.521	1.555	2,5	2,6	3,2	2,6	2,9	3,1	3,7	2,7	3,4	2,9	1,4	1,9
Trad. tržne stor. (GHI)	1.369	1.375	1.376	0,3	0,1	1,0	-0,1	0,1	1,1	1,2	0,7	0,9	1,3	0,2	1,4
Ost. tržne stor. (J-N; R-S)	1.686	1.666	1.669	-0,3	-1,3	-0,3	-1,5	-0,6	-1,1	-0,4	0,5	-0,5	-0,8	-0,5	-0,9
A Kmetijstvo in lov, gozdarstvo, ribištvo	1.311	1.290	1.323	-1,1	0,8	0,7	1,1	0,0	3,0	0,4	-0,3	2,3	0,5	-0,7	0,0
B Rudarstvo	2.128	2.003	2.176	3,6	-2,0	5,9	-6,8	-2,9	-2,4	2,9	8,3	10,7	2,0	-8,9	-4,8
C Predelovalne dejavnosti	1.483	1.482	1.504	2,5	2,8	3,3	2,9	3,0	3,6	3,9	2,8	3,1	3,2	2,1	2,3
D Oskrba z električno energijo, plinom in paro	2.340	2.257	2.454	3,3	3,0	2,6	2,8	3,6	-0,1	5,2	-1,1	6,5	-0,1	-4,4	1,7
E Oskrba z vodo, ravnanje z odpadki in odpadki, saniranje okolja	1.475	1.461	1.521	0,1	0,7	1,4	0,1	1,0	1,3	-0,2	2,2	1,5	2,2	1,3	0,3
F Gradbeništvo	1.192	1.179	1.202	-2,5	-1,4	0,3	-2,1	0,1	-1,4	-0,1	0,7	-0,2	0,9	-0,7	-0,8
G Trgovina, vzdrževanje in popravila motornih vozil	1.395	1.408	1.401	0,8	0,4	1,2	0,0	0,6	1,2	1,3	1,0	1,1	1,3	0,4	1,8
H Promet in skladiščenje	1.466	1.463	1.489	-0,4	-0,2	1,1	0,2	-0,9	0,8	0,9	0,0	0,3	3,0	0,7	1,4
I Gostinstvo	1.081	1.076	1.074	-0,8	-0,4	-0,2	-0,7	-0,6	0,9	0,6	0,1	0,6	-2,0	-2,2	-1,0
J Informacijske in komunikacijske dejavnosti	2.074	2.064	2.095	-0,4	-1,4	0,1	-2,7	-1,1	-1,4	-2,8	1,7	0,8	0,8	2,6	-0,2
K Finančne in zavarovalniške dejavnosti	2.212	2.274	2.262	1,1	0,1	1,2	1,2	1,2	0,3	-0,2	2,7	-0,2	2,3	3,9	1,9
L Poslovanje z nepremičninami	1.489	1.453	1.458	-0,6	-0,3	-1,2	0,2	-0,6	0,2	-0,8	-1,1	-0,5	-2,4	-1,1	-1,6
M Strokovne, znanstvene in tehnične dejavnosti	1.715	1.701	1.718	-1,1	-2,4	1,1	-3,4	-1,5	-2,6	0,1	0,5	1,5	2,2	0,8	1,7
N Druge raznovrstne poslovne dejavnosti	1.016	1.006	1.018	0,7	0,0	2,4	0,7	0,7	0,9	3,3	2,7	2,6	1,2	0,3	-0,6
O Dejavnost javne uprave in obrambe, dejavnost obvezne socialne varnosti	1.744	1.761	1.762	-1,8	-1,4	1,0	-2,1	-0,6	-0,6	-0,9	1,2	2,1	1,5	1,8	0,7
P Izobraževanje	1.622	1.633	1.585	-3,3	-3,3	0,0	-4,2	-2,0	-1,3	-1,2	-0,1	0,7	0,7	0,5	-0,1
Q Zdravstvo in socialno varstvo	1.676	1.690	1.665	-1,3	-2,0	-0,1	-2,3	-2,2	-1,4	-1,2	-0,2	0,7	0,4	0,2	0,1
R Kulturne, razvedrilne in rekreacijske dejavnosti	1.614	1.605	1.572	-2,8	-3,0	-0,5	-3,8	-1,4	-1,0	-0,4	-0,5	0,2	-1,1	-0,5	-0,2
S Druge dejavnosti	1.376	1.338	1.336	-0,9	-0,4	-1,1	-0,7	-1,1	0,9	-1,4	-0,7	-0,3	-2,2	-1,9	-2,8

Viri podatkov: SURS, preračuni UMAR.

2013		2014												2015						
11	12	1	2	3	4	5	6	7	8	9	10	11	12	1	2	3	4	5	6	7
0,3	0,7	0,7	1,6	0,4	1,0	0,5	1,7	1,7	0,7	1,6	1,1	1,0	1,4	0,2	-0,3	1,6	0,8	-0,2	1,2	0,4
0,8	1,5	1,4	2,7	0,9	1,5	0,8	2,0	2,0	0,5	1,8	1,3	1,0	1,7	0,0	-0,7	1,9	1,1	-0,3	1,7	0,6
-1,0	-1,5	-1,2	-1,2	-0,9	-0,2	-0,1	1,0	0,9	1,2	1,2	0,8	1,0	0,6	0,9	0,7	0,8	0,2	0,3	0,1	0,0
3,5	3,1	3,3	5,8	2,1	2,2	1,8	4,0	4,3	1,8	4,2	2,2	2,2	4,1	0,2	-0,1	4,2	2,8	0,4	2,6	1,6
0,1	2,0	0,9	0,9	1,7	0,8	-0,1	1,4	1,0	0,2	1,4	0,6	2,4	0,9	-0,1	0,1	0,4	1,5	0,8	1,8	1,2
-1,9	-1,0	-0,3	0,4	-1,4	1,1	0,1	0,4	0,2	-0,8	-0,9	0,8	-2,2	-0,8	-0,1	-2,1	0,7	-1,3	-2,0	0,6	-0,9
1,9	6,2	-1,7	2,3	0,9	2,1	-2,3	-0,8	1,8	1,5	3,6	2,3	-2,1	1,5	-0,9	0,3	-1,3	-2,0	-1,5	3,6	-0,4
-13,0	3,3	-8,1	19,1	-0,9	7,2	10,4	7,3	10,1	12,2	9,9	-0,2	0,9	5,5	-4,0	-20,3	-0,5	-1,0	-5,5	-7,7	1,8
4,4	3,9	4,0	5,3	2,4	2,5	1,8	4,3	4,6	1,1	3,7	2,7	2,5	4,4	0,3	1,1	4,8	3,0	0,6	3,2	1,2
-0,9	-5,9	1,8	11,9	2,3	-1,2	-0,9	-1,0	-0,1	10,3	9,5	-3,0	-0,1	2,9	-0,4	-9,8	-2,8	3,5	0,9	0,6	5,7
0,8	2,2	0,2	0,5	-1,3	1,1	0,8	4,8	2,7	-2,0	3,8	2,3	1,6	2,7	-0,2	1,0	3,0	1,0	-0,6	0,6	3,1
-2,5	-0,5	-1,4	0,5	0,6	1,0	0,8	0,3	0,2	-1,4	0,7	0,1	1,4	1,1	-0,9	-1,0	-0,1	-1,0	-1,8	0,3	-0,6
1,3	1,5	0,8	0,8	2,2	1,1	0,2	1,6	0,9	0,7	1,7	1,0	1,5	1,2	0,6	0,1	0,6	1,9	1,1	2,5	1,9
-2,7	3,0	1,3	0,8	0,5	-0,1	-0,5	0,6	0,9	-0,8	0,9	0,4	7,1	1,5	-0,5	1,6	1,0	2,0	0,8	1,4	1,0
-0,6	2,4	-0,1	1,4	0,5	0,0	-1,3	1,7	1,6	-0,5	0,6	-1,2	-2,7	-2,0	-2,4	-3,2	-1,0	-1,2	-0,4	-1,3	-1,7
-2,3	-0,9	-0,8	-0,5	-6,9	3,6	0,2	1,5	0,9	-0,2	1,7	1,7	0,7	0,1	0,8	0,5	6,5	-1,4	-0,7	1,5	1,6
-3,0	1,5	0,3	0,3	-1,1	2,8	4,3	0,8	0,3	1,0	-1,7	7,5	-1,0	0,5	8,5	-1,8	5,1	2,7	-1,6	4,8	1,1
0,4	-0,4	-1,1	-0,9	-0,5	-1,6	-1,6	-0,3	-0,1	-1,0	-0,4	-1,8	-2,7	-2,6	-1,1	-1,6	-0,5	-1,0	-1,6	-2,2	-0,9
-2,6	-3,0	-1,6	-0,3	2,3	-0,2	-1,7	3,4	2,9	-0,3	2,1	2,4	0,7	3,7	1,0	1,9	-0,4	2,1	2,0	0,9	0,2
2,1	-0,3	3,2	3,8	2,8	2,2	3,2	2,5	3,6	2,1	2,1	0,7	1,1	1,9	0,4	-0,1	0,5	-0,5	-2,0	0,8	-0,7
-1,0	-1,5	-1,5	-0,8	-0,3	0,8	0,9	1,9	1,6	1,9	2,8	0,8	1,8	1,9	1,7	1,9	2,0	0,2	1,0	0,8	0,5
-1,4	-1,1	-0,8	-1,5	-1,2	-0,5	-0,4	0,6	0,7	0,8	0,6	0,6	0,8	0,5	0,5	0,6	0,5	-0,4	-0,1	0,2	-0,5
-0,4	-1,8	-1,3	-1,4	-1,1	-0,8	-0,6	0,7	0,3	1,2	0,4	1,1	0,5	-0,4	0,6	-0,2	0,2	0,9	0,2	-0,7	0,2
-0,5	-1,1	-0,4	0,8	-1,6	-0,7	-1,7	0,8	-1,0	1,5	0,0	-1,4	-2,6	0,7	-0,5	-1,4	0,3	0,0	-0,3	-0,5	-1,5
-0,5	2,3	-1,6	-1,0	-1,7	-2,1	-0,7	0,8	0,3	-0,8	-0,3	-1,8	-1,7	-3,0	-2,8	-1,9	-1,1	-2,1	-3,4	-3,0	-2,6

Cene in indikatorji konkurenčnosti	2012	2013	2014	2013			2014				2015		2013			
				Q2	Q3	Q4	Q1	Q2	Q3	Q4	Q1	Q2	8	9	10	11
CPI, medletna rast v %	2,6	1,8	0,2	1,5	2,1	1,1	0,5	0,6	-0,2	-0,1	-0,4	-0,6	2,2	1,4	1,3	1,3
Hrana in brezalkoholne pijače	4,1	3,6	-0,3	3,6	4,1	2,3	1,0	-0,6	-1,0	-0,7	-0,3	1,1	4,3	3,5	2,4	2,2
Alkoholne pijače in tobak	6,5	7,0	3,6	7,5	7,4	3,0	2,7	4,4	3,6	3,7	4,2	2,1	7,5	7,1	3,0	3,0
Obleka in obutev	-0,2	0,2	-0,9	-1,2	1,0	-0,8	-0,9	-1,0	-0,1	-1,6	-0,9	-1,8	0,1	1,7	0,3	0,1
Stanovanje	3,8	3,1	0,1	2,9	2,8	4,6	1,4	0,3	-0,3	-0,8	-1,6	-1,3	2,7	2,1	3,9	4,8
Stanovanjska oprema	0,1	-1,2	-1,2	-1,8	-1,2	-0,6	-0,9	-0,2	-2,0	-1,6	-1,8	-1,9	-0,8	-1,5	-0,4	-0,4
Zdravje	0,4	-0,5	-0,1	-2,1	0,4	0,1	-0,1	0,7	-0,9	-0,4	0,0	-0,1	0,3	0,7	0,0	0,0
Prevoz	3,3	0,3	0,2	-0,5	0,5	-0,4	-0,2	1,9	-0,1	-0,9	-4,5	-4,4	0,0	-0,4	-0,6	-0,3
Komunikacije	-2,4	-1,2	-1,9	-1,9	1,2	-0,1	-1,4	-0,5	-2,8	-2,8	-0,5	-1,3	2,5	1,1	1,6	-0,5
Rekreacija in kultura	1,4	0,1	0,7	-0,5	0,6	0,4	0,4	-0,1	-0,2	3,0	4,2	1,5	0,9	0,2	0,9	0,4
Izobraževanje	2,9	2,6	0,1	4,6	1,4	-0,1	-0,1	-0,2	0,0	0,8	0,7	0,8	0,1	-0,5	0,1	-0,3
Gostinske in nastanitvene storitve	4,5	6,5	1,1	8,8	7,0	1,6	0,9	1,7	1,0	0,7	1,0	0,2	9,9	2,0	2,0	1,5
Raznovrstno blago in storitve	2,4	1,3	1,6	2,7	0,5	-0,5	1,8	1,9	1,6	1,2	0,8	0,9	0,2	0,1	0,7	1,0
HICP	2,8	1,9	0,4	1,8	2,2	1,1	0,6	0,8	0,1	0,0	-0,5	-0,8	2,2	1,5	1,1	1,2
Osnovna inflacija - brez (sveže) hrane in energije	2,0	1,6	1,0	1,4	1,9	1,2	1,3	1,3	0,6	0,7	1,0	0,4	2,1	1,7	1,6	1,4
CENE PROIZVODOV PRI PROIZVAJALCIH, medletna rast v %																
Skupaj	0,9	0,0	-0,6	0,2	-0,2	-0,6	-0,8	-1,1	-0,5	-0,1	0,1	0,6	0,0	-0,4	-0,5	-0,7
Domači trg	1,0	0,3	-1,1	0,3	0,1	-0,3	-1,0	-1,4	-1,1	-0,8	-0,3	0,0	0,2	0,1	-0,2	-0,4
Tuji trg	0,7	-0,2	-0,1	0,2	-0,6	-0,9	-0,6	-0,8	0,1	0,7	0,5	1,3	-0,2	-0,9	-0,9	-1,1
Na evrskem območju	0,1	-0,4	-0,7	0,0	-0,7	-1,3	-1,4	-1,5	-0,6	0,8	0,7	1,0	-0,3	-1,0	-1,0	-1,5
Izven evrskega območja	2,0	0,3	1,1	0,7	-0,3	0,0	1,1	0,8	1,8	0,6	0,1	1,8	0,0	-0,6	-0,4	-0,3
Indeks uvoznih cen	1,9	-0,4	-1,4	-0,5	-0,3	-1,5	-2,1	-1,4	-1,0	-1,2	-0,7	0,2	-0,4	-1,6	-1,5	-2,0
REGULIRANE CENE¹, medletna rast v %																
Energetika	12,7	0,2	-1,9	0,1	-0,7	-4,1	-4,6	-0,2	-1,5	-1,0	-9,0	-7,5	-1,3	-4,2	-5,9	-3,8
Naftni derivati	13,0	1,7	0,7	0,4	0,4	-0,4	-0,9	4,2	1,7	-2,0	-11,9	-9,6	-0,3	-3,5	-2,4	-0,2
Promet	1,6	11,3	11,1	8,6	17,3	10,9	14,6	15,8	7,3	7,3	1,1	0,0	17,3	17,3	17,3	8,0
Ostale regulirane cene ²	-0,6	-1,5	3,6	-2,9	-0,8	1,5	2,2	5,7	3,2	3,2	5,0	0,5	-0,8	-0,8	2,7	0,8
Regulirane cene skupaj	9,2	1,2	0,5	0,5	1,0	-0,8	-1,0	2,6	0,4	-0,1	-7,5	-6,4	0,5	-1,6	-1,4	-1,0
INDIKATORJI KONKURENČNOSTI³, medletna rast v %																
Efektivni tečaj ⁴ nominalno	-1,4	1,0	0,3	0,5	1,7	1,5	1,0	0,9	0,0	-1,0	-3,1	-3,7	2,0	1,3	1,4	1,6
Realni (deflator HICP)	-1,2	1,3	-0,1	0,6	2,2	1,4	0,7	0,9	-0,7	-1,4	-3,6	-4,8	2,6	1,4	1,3	1,6
Realni (deflator ULC)	-3,5	0,7	-2,8	0,1	0,8	3,2	-0,6	-1,9	-2,5	-6,2	-6,0					
USD za EUR	1,3	1,3	1,3	1,3066	1,3246	1,3611	1,3697	1,3712	1,3252	1,2492	1,1270	1,1047	1,3310	1,3348	1,3635	1,3493

Vir podatkov: SURS, ECB, izračuni, ocene UMAR. Opomba: ¹sestava skupin se spreminja, podatki med posameznimi leti niso popolnoma primerljivi s predhodno objavljenimi. Trg električne energije je od 1.7. 2007 liberaliziran. ²Po daljšem obdobju ohranjanja nespremenjenih cen je bila v začetku leta 2013 z Uredbo o metodologiji za oblikovanje cen storitev obveznih občinskih gospodarskih javnih služb varstva okolja (Uradni list RS, št. 87/2012, 109/2012) pristojnost za potrjevanje sprememb cen prenesena v pristojnost lokalnih skupnosti. ³Sprememba vira za serije efektivnih tečajev z aprilom 2012: novi vir ECB. ⁴ Harmonizirani efektivni tečaj, skupina 20 držav partneric in 17 držav evrskega območja; rast vrednosti pomeni apreciacijo nacionalne valute in obratno.

2013	2014												2015							
	12	1	2	3	4	5	6	7	8	9	10	11	12	1	2	3	4	5	6	7
0,7	0,8	0,1	0,6	0,4	0,7	0,8	0,0	-0,3	-0,3	-0,1	-0,2	0,2	-0,5	-0,4	-0,3	-0,7	-0,5	-0,7	-0,4	-0,3
2,2	1,6	0,9	0,4	0,0	-0,9	-1,0	-1,1	-1,5	-0,4	-0,5	-0,3	-1,2	-1,3	-0,3	0,7	0,8	1,3	1,2	1,4	1,8
3,0	2,6	2,7	2,6	2,4	4,9	6,0	3,5	3,5	3,8	3,7	3,4	4,0	4,1	4,2	4,2	4,1	1,8	0,6	1,1	1,0
-2,9	-2,2	-3,2	2,5	-0,6	-1,1	-1,3	-0,5	1,7	-1,2	-1,7	-2,6	-0,5	1,4	-0,6	-3,1	-2,4	-1,7	-1,2	0,0	-0,7
5,2	3,6	0,4	0,1	-0,9	0,4	1,3	0,2	-0,5	-0,7	-0,6	-0,5	-1,3	-1,5	-1,9	-1,3	-1,0	-1,3	-1,5	-1,9	-0,8
-0,9	-1,4	-0,5	-0,7	-0,1	0,4	-0,7	-1,6	-2,3	-2,1	-2,3	-1,1	-1,3	-1,4	-1,9	-2,1	-2,3	-2,1	-1,4	-0,4	-0,4
0,2	-0,2	-0,4	0,4	0,7	0,8	0,6	-0,7	-1,0	-0,9	-0,5	-0,4	-0,3	0,4	-0,3	0,1	-0,2	-0,3	0,2	1,2	1,3
-0,3	0,1	-0,9	0,2	1,3	2,3	2,1	0,8	-0,2	-0,9	-0,4	-0,1	-2,2	-4,8	-4,6	-4,0	-5,1	-4,0	-4,2	-4,5	-4,8
-1,5	-1,6	-1,3	-1,4	-1,2	-0,9	0,6	-2,0	-3,1	-3,4	-3,5	-2,4	-2,5	-2,6	1,2	0,1	-0,8	-0,5	-2,6	1,7	1,7
-0,1	0,7	0,3	0,0	0,5	-0,4	-0,3	-0,3	-0,5	0,1	1,8	3,0	4,2	4,1	4,1	4,3	1,3	2,2	1,0	0,0	0,3
0,0	0,0	-0,2	-0,2	-0,2	-0,2	-0,3	-0,3	-0,3	0,7	0,6	0,9	0,7	0,6	0,7	0,8	0,8	0,8	0,9	0,8	0,8
1,4	0,6	0,9	1,3	1,4	2,0	1,7	1,1	1,2	0,7	0,6	0,7	0,8	1,2	1,0	0,8	0,8	-0,3	0,1	0,0	-0,4
-3,2	1,7	1,7	1,9	1,9	1,9	1,7	1,6	1,5	1,7	1,5	-3,6	5,8	0,9	1,0	0,6	0,8	0,7	1,1	1,3	1,2
0,9	0,9	0,2	0,6	0,5	1,0	1,0	0,3	0,0	-0,1	0,1	0,1	-0,1	-0,7	-0,5	-0,4	-0,7	-0,8	-0,9	-0,7	-0,6
0,7	1,2	1,1	1,6	1,3	1,4	1,4	0,8	0,7	0,5	0,4	0,4	1,3	1,1	1,0	0,8	0,5	0,3	0,3	0,6	0,8
-0,5	-0,5	-1,0	-0,9	-1,4	-1,1	-0,9	-0,6	-0,6	-0,3	0,0	0,0	-0,2	-0,1	0,1	0,4	0,9	0,6	0,4	0,2	-0,4
-0,3	-0,3	-1,1	-1,5	-1,5	-1,5	-1,2	-1,0	-1,2	-1,1	-1,0	-0,9	-0,6	-0,6	-0,4	0,0	0,0	0,1	-0,2	-0,2	-0,4
-0,7	-0,6	-0,9	-0,4	-1,2	-0,7	-0,5	-0,2	0,0	0,6	1,1	0,8	0,3	0,3	0,5	0,8	1,8	1,1	1,0	0,5	-0,4
-1,4	-1,2	-1,8	-1,2	-2,0	-1,4	-1,2	-1,2	-0,5	-0,1	0,8	0,8	0,8	0,8	0,9	0,6	1,2	0,8	1,0	0,8	0,0
0,8	0,8	1,1	1,3	0,6	0,9	0,9	1,9	1,3	2,2	1,8	0,9	-0,8	-0,6	-0,2	1,1	3,0	1,6	1,0	-0,2	-1,0
-0,9	-1,5	-2,0	-2,7	-1,9	-1,1	-1,2	-1,1	-0,8	-1,1	-0,5	-0,9	-2,3	-1,5	-0,9	0,3	0,5	0,1	0,0	0,0	-0,5
-2,5	-3,4	-5,7	-4,6	-2,9	0,9	1,3	0,2	-1,9	-2,9	0,5	0,7	-4,0	-9,8	-9,4	-7,6	-8,5	-6,7	-7,4	-9,0	-10,3
1,6	0,8	-2,5	-0,9	1,5	6,0	5,2	4,1	1,4	-0,3	-0,2	-0,1	-5,7	-13,2	-12,3	-10,2	-11,5	-8,4	-8,8	-10,9	-12,6
8,0	14,6	14,6	14,6	15,8	15,8	15,8	7,3	7,3	7,3	7,3	7,3	7,3	1,1	1,1	1,1	0,0	0,0	0,0	0,0	0,0
0,8	3,7	1,4	1,4	6,4	6,4	4,2	3,6	2,3	3,6	3,4	3,1	3,1	3,4	5,7	5,8	0,8	0,8	0,1	0,1	1,4
-0,1	0,1	-2,0	-1,2	0,6	3,6	3,6	1,9	0,0	-0,7	1,2	1,2	-2,6	-8,4	-7,9	-6,2	-7,4	-5,6	-6,2	-7,6	-8,6
1,5	0,9	0,7	1,5	1,3	1,1	0,4	0,4	0,0	-0,4	-0,8	-0,8	-1,2	-2,2	-2,9	-4,2	-4,5	-3,6	-3,0	-3,2	-2,5
1,3	0,8	0,0	1,2	0,9	1,1	0,6	-0,1	-0,7	-1,2	-1,5	-1,3	-1,4	-2,6	-3,4	-4,7	-5,4	-4,8	-4,3	-4,2	-3,3
1,3704	1,3610	1,3659	1,3823	1,3813	1,3732	1,3592	1,3539	1,3316	1,2901	1,2673	1,2472	1,2331	1,1621	1,1350	1,0838	1,0779	1,1150	1,1213	1,0996	1,1139

Plačilna bilanca	2012	2013	2014	2013			2014				2015		2013			
				Q2	Q3	Q4	Q1	Q2	Q3	Q4	Q1	Q2	7	8	9	10
PLAČILNA BILANCA, metodologija BPM, mio EUR																
Tekoči račun	930	2.023	2.607	585	474	479	505	666	703	733	425	759	141	143	190	178
Blago	-81	708	1.210	249	233	33	281	299	309	320	349	429	149	-6	90	63
Izvoz	21.256	21.692	22.989	5.540	5.330	5.499	5.549	5.727	5.721	5.992	5.875	6.072	1.925	1.511	1.894	1.994
Uvoz	21.337	20.984	21.780	5.292	5.096	5.466	5.268	5.428	5.411	5.672	5.526	5.643	1.776	1.516	1.804	1.931
Storitve	1.509	1.761	1.736	486	533	341	321	443	578	395	407	477	189	199	146	133
Izvoz	5.106	5.314	5.555	1.305	1.552	1.315	1.177	1.382	1.595	1.401	1.254	1.445	532	541	479	448
Uvoz	3.597	3.553	3.819	819	1.018	974	856	939	1.018	1.006	847	969	343	342	333	315
Primarni dohodki	-271	-172	-87	-62	-177	17	67	-7	-114	-33	-166	-39	-137	-13	-27	-14
Prejemki	1.159	1.078	1.403	283	234	287	333	403	321	346	276	393	85	81	67	65
Izdatki	1.430	1.249	1.491	345	410	270	266	410	436	380	441	432	222	94	95	79
Sekundarni dohodki	-227	-275	-252	-88	-116	88	-165	-68	-70	51	-166	-107	-59	-38	-18	-3
Prejemki	931	925	942	192	202	335	182	242	196	322	185	202	66	59	77	79
Izdatki	1.157	1.201	1.193	280	317	247	347	310	266	271	351	309	125	97	96	83
Kapitalski račun	41	71	-176	-13	-4	67	0	-39	13	-150	30	-28	13	-3	-14	19
Finančni račun	-142	1.350	2.339	241	425	138	518	572	688	561	544	785	27	157	241	268
Neposredne naložbe	-466	-47	-600	175	-103	-169	109	-545	-350	185	-359	96	-100	47	-50	-188
Imetja	-439	24	146	29	-124	46	131	45	-42	12	30	131	-33	-48	-43	10
Obveznosti	27	71	746	-146	-21	214	21	590	308	-173	390	35	67	-95	7	198
Naložbe v vrednost. papirje	220	-3.967	-3.968	-2.094	424	-2.167	-3.097	-1.221	80	270	624	1.672	130	89	204	27
Finančni derivativi	89	32	-3	-13	10	15	-2	-9	2	7	22	7	6	2	2	5
Ostale naložbe	45	5.327	6.821	2.154	11	2.489	3.351	2.340	1.030	102	277	-1.014	-91	21	81	424
Imetja	456	732	4.800	405	-308	-127	1.710	2.031	298	761	341	-1.571	-32	-268	-7	281
Ostali lastniški kapital	155	152	82	68	2	68	12	70	1	-1	8	-2	1	1	0	70
Gotovina in vloge	38	564	5.037	180	-163	128	1.515	1.964	469	1.089	47	-1.487	-5	-35	-123	147
Posojila	371	1	-300	171	-96	-46	-78	-48	-98	-75	-80	-101	-12	-81	-2	31
Zavarovalne, pokojninske in standard. jamstvene sheme	28	-10	8	-18	0	-4	17	-3	-4	-2	12	0	0	0	0	-1
Komercialni krediti in predujmi	-49	19	-14	1	-43	-281	204	83	-51	-249	346	35	-16	-144	118	35
Ostale terjatve	-88	6	-14	3	-8	7	40	-35	-19	0	8	-16	1	-8	-1	-1
Obveznosti	411	-4.595	-2.021	-1.748	-319	-2.616	-1.640	-309	-732	659	64	-558	59	-289	-88	-144
Ostali lastniški kapital	0	-29	3	0	0	-30	0	2	0	0	0	0	0	0	0	0
Gotovina in vloge	1.019	-4.169	-831	-1.943	433	-2.748	-1.075	-54	21	278	-325	-498	545	-255	143	-244
Posojila	-938	-269	-1.239	63	-558	-91	-365	-297	-691	115	378	-72	-344	48	-262	10
Zavarovalne, pokojninske in standard. jamstvene sheme	41	39	-54	31	-10	-2	-1	-40	-2	-10	-7	0	-3	-3	-3	-1
Komercialni krediti in predujmi	285	-182	-141	73	-163	240	-214	81	-46	39	13	6	-136	-63	37	88
Ostale obveznosti	5	16	240	28	-21	14	16	-2	-13	238	5	7	-2	-16	-3	3
Posebne pravice črpanja (SDR)	0	0	0	0	0	0	0	0	0	0	0	0	0	0	0	0
Rezervna imetja	-31	5	89	19	83	-30	157	8	-74	-3	-20	23	82	-3	4	-1
Neto napake in izpustitve	-1.113	-743	-92	-330	-45	-408	13	-55	-28	-22	88	54	-127	17	65	71
IZVOZ IN UVOZ PO NAMENU PORABE PROIZVODOV, v mio EUR																
Izvoz investicijskega blaga	2.112	2.163	2.341	533	531	579	551	590	573	629	582	633	204	149	178	197
Blaga za vmesno porabo	12.138	12.425	13.032	3.159	3.115	3.100	3.231	3.254	3.237	3.202	3.268	3.402	1.115	912	1.088	1.163
Blaga za široko porabo	6.811	6.960	7.676	1.824	1.672	1.791	1.773	1.874	1.887	2.134	2.002	2.036	604	449	619	623
Uvoz investicijskega blaga	2.402	2.573	2.760	667	564	696	647	696	635	796	657	709	204	155	205	221
Blaga za vmesno porabo	14.005	13.635	13.541	3.448	3.282	3.448	3.284	3.364	3.366	3.403	3.452	3.516	1.165	987	1.130	1.237
Blaga za široko porabo	5.671	5.906	6.382	1.485	1.475	1.554	1.517	1.611	1.603	1.657	1.604	1.631	509	438	528	549
Vira podatkov: BS, SURS. Opomba: Metodologija plačilne bilance in stanja mednarodnih naložb Slovenije temelji na priporočilih šeste izdaje Priročnika za izdelavo plačilne bilance, ki ga je izdal Mednarodni denarni sklad (Balance of Payments and International Investment Position).																

2013		2014												2015						
11	12	1	2	3	4	5	6	7	8	9	10	11	12	1	2	3	4	5	6	7
89	212	136	54	315	285	186	196	307	14	381	349	104	280	123	-28	330	212	176	371	378
-6	-25	75	41	165	140	17	142	135	-31	205	180	45	96	91	38	220	35	132	262	243
1.866	1.639	1.795	1.756	1.998	1.951	1.845	1.930	2.034	1.546	2.142	2.167	1.998	1.828	1.814	1.868	2.194	1.947	1.952	2.173	2.131
1.872	1.664	1.721	1.715	1.832	1.811	1.828	1.788	1.899	1.576	1.936	1.987	1.953	1.731	1.722	1.830	1.974	1.912	1.820	1.911	1.888
116	92	88	82	151	155	141	147	191	222	165	130	129	136	138	98	171	191	138	148	223
414	454	388	355	434	461	449	472	553	542	501	478	418	504	396	392	465	490	459	496	580
297	362	301	272	283	305	309	325	362	320	337	348	289	369	258	295	294	299	321	348	357
-7	39	17	15	36	26	33	-66	37	-143	-8	8	-63	21	-70	-74	-22	24	-46	-17	-58
72	151	78	85	170	168	122	112	137	85	99	92	91	163	70	71	135	175	94	124	93
79	112	61	71	134	142	89	178	101	228	107	84	154	142	140	145	157	151	140	141	151
-14	105	-43	-84	-37	-37	-5	-26	-55	-34	20	31	-6	27	-37	-90	-39	-38	-48	-21	-30
63	192	63	60	59	74	94	73	59	43	94	120	81	121	56	67	62	68	61	73	75
77	87	106	144	97	111	99	100	114	77	75	89	88	95	93	157	101	106	109	94	105
6	42	1	1	-2	7	-29	-16	19	-17	10	20	52	-223	8	16	6	-2	-20	-6	49
23	-153	183	-99	434	180	156	237	302	-55	441	108	184	269	427	22	95	216	172	398	328
40	-20	95	-16	31	-103	-94	-348	78	-230	-198	30	39	116	-48	-53	-259	-126	-11	233	23
72	-36	81	-13	63	15	-7	37	92	-127	-8	125	1	-114	40	41	-51	25	52	54	47
33	-16	-14	3	32	118	87	385	14	104	190	95	-38	-230	88	94	208	151	63	-180	24
-1.823	-371	-408	-2.738	49	-946	-219	-56	-312	106	286	425	-662	506	193	302	129	1.051	328	293	-1.036
1	9	-1	-3	2	-10	2	-1	4	-3	0	10	-4	2	-6	20	7	3	1	4	-3
1.799	265	436	2.542	372	1.246	456	637	533	93	404	-343	772	-328	264	-171	185	-668	-158	-187	1.334
52	-459	538	1.099	74	1.177	328	526	271	-98	125	-234	598	398	481	-261	121	-995	-178	-399	1.100
-4	2	1	5	6	69	0	1	0	0	0	0	0	-2	2	0	6	-1	-2	0	0
-7	-12	459	1.049	7	1.028	410	527	411	-4	62	-369	690	768	457	-343	-68	-863	-232	-392	1.087
13	-90	7	-26	-59	24	-22	-50	-69	1	-30	1	-32	-44	-8	-49	-22	-45	-18	-38	-4
-1	-1	6	6	6	-1	-1	-1	-1	-1	-1	-1	-1	-1	4	4	4	0	0	0	0
2	-318	24	105	75	87	-75	71	-55	-109	114	101	-30	-321	19	128	199	-80	68	47	13
48	-41	41	-39	38	-29	16	-22	-14	15	-19	33	-30	-3	7	-1	2	-6	6	-17	4
-1.748	-725	102	-1.443	-299	-69	-128	-112	-262	-191	-278	109	-175	725	218	-90	-64	-327	-19	-212	-235
0	-30	0	0	0	2	0	0	0	0	0	0	0	0	0	0	0	0	0	0	0
-1.839	-665	311	-1.299	-88	-24	-6	-23	28	45	-52	16	-17	278	-84	-131	-110	-190	-201	-107	-33
-20	-81	13	-187	-191	39	-160	-176	-165	-256	-270	-52	-70	237	664	-224	-62	7	177	-257	-57
-1	-1	0	0	0	-13	-13	-13	-1	-1	-1	-3	-3	-3	-2	-2	-2	0	0	0	0
107	45	-267	57	-3	-58	14	126	-107	-3	63	87	-31	-18	-367	231	148	-167	25	148	-172
4	7	45	-14	-16	-14	37	-25	-17	23	-19	61	-54	231	7	36	-38	23	-20	4	27
0	0	0	0	0	0	0	0	0	0	0	0	0	0	0	0	0	0	0	0	0
6	-35	62	116	-21	-7	11	4	-2	-20	-52	-14	38	-27	24	-76	32	-43	12	54	9
-72	-407	45	-153	121	-112	-1	57	-25	-52	49	-261	27	213	295	34	-241	5	16	32	-99
197	185	168	179	204	203	183	204	207	161	205	226	202	201	169	192	221	204	212	217	n.p.
1.069	869	1.079	1.018	1.135	1.117	1.062	1.075	1.156	893	1.187	1.195	1.099	909	1.025	1.058	1.185	1.143	1.092	1.166	n.p.
599	569	559	569	645	634	583	657	662	475	750	729	707	698	608	626	768	614	657	764	n.p.
241	234	187	203	257	244	224	229	230	182	223	267	272	257	193	210	254	239	230	239	n.p.
1.208	1.003	1.112	1.051	1.121	1.109	1.139	1.117	1.188	974	1.204	1.200	1.195	1.008	1.094	1.135	1.223	1.210	1.129	1.176	n.p.
516	490	474	517	526	547	552	513	551	472	580	593	554	511	494	533	577	536	527	568	n.p.

Denarna gibanja in obrestne mere	2012	2013	2014	2013								2014		
				4	5	6	7	8	9	10	11	12	1	2
IZBRANE TERJATVE DRUGIH MONETARNIH FINANČNIH INSTITUCIJ DO DOMAČIH SEKTORJEV, stanje konec meseca, v mio EUR														
BS do centralne države	221	233	263	233	233	233	233	232	231	232	233	233	239	239
Centralna država (S.1311)	5.057	6.563	7.240	5.451	5.361	4.999	5.108	5.024	4.995	4.965	4.881	6.563	6.448	6.437
Ostali državni sektor (S.1312,1313,1314)	610	581	685	610	600	600	601	601	604	610	570	581	585	585
Gospodinjstva (S.14, 15)	9.267	8.917	8.762	9.141	9.107	9.099	9.050	9.059	9.052	9.031	8.996	8.917	8.879	8.849
Nefinančne družbe (s.11)	19.470	14.902	11.729	19.022	18.889	18.832	18.639	18.633	18.501	18.102	17.918	14.902	14.691	14.599
Nedelarne finančne institucije (S.123, 124, 125)	2.135	1.763	1.485	2.000	1.990	1.999	1.992	1.983	1.978	1.962	1.966	1.763	1.993	1.968
Denarni sektor (S.121, 122)	5.194	5.020	3.684	4.957	5.423	5.255	5.190	5.320	5.311	5.198	4.752	5.020	5.014	5.294
Terjatve do domačih sektorjev SKUPAJ														
V domači valuti	34.558	29.620	25.155	33.765	34.040	33.902	33.612	33.754	33.705	33.198	32.569	29.620	29.594	29.706
V tuji valuti	1.309	1.097	950	1.236	1.235	1.223	1.203	1.192	1.177	1.152	1.144	1.097	1.090	1.075
Vrednostni papirji skupaj	5.862	7.026	7.469	6.177	6.091	5.657	5.762	5.669	5.554	5.513	5.366	7.026	6.921	6.944
IZBRANE OBVEZNOSTI DRUGIH MONETARNIH FINANČNIH INSTITUCIJ DO DOMAČIH SEKTORJEV, stanje konec meseca, v mio EUR														
Vloge v domači valuti skupaj	29.582	27.051	25.843	29.665	30.497	29.943	30.228	30.184	30.194	30.091	29.645	27.051	27.255	27.501
Čez noč	8.678	8.558	10.157	8.919	8.806	8.923	9.124	9.055	8.812	8.861	8.729	8.558	8.779	9.066
Vežane vloge – kratkoročne	7.056	6.689	5.955	7.148	7.712	7.626	7.652	7.696	8.260	8.222	8.110	6.689	6.730	6.888
Vežane vloge – dolgoročne	13.780	11.569	9.267	13.424	13.787	13.189	13.203	13.159	12.843	12.688	12.495	11.569	11.422	11.264
Kratkoročne vloge na odpoklic	68	235	464	174	192	205	249	274	279	320	311	235	324	283
Vloge v tuji valuti skupaj	552	487	510	520	548	536	520	541	521	506	511	487	493	488
Čez noč	372	324	354	361	354	340	342	362	333	324	334	324	328	324
Vežane vloge – kratkoročne	123	91	84	103	103	113	97	95	109	104	98	91	93	93
Vežane vloge – dolgoročne	56	72	72	55	91	82	81	84	79	78	79	72	72	71
Kratkoročne vloge na odpoklic	1	0	0	1	0	1	0	0	0	0	0	0	0	0
OBRESTNE MERE MONETARNIH FINANČNIH INSTITUCIJ, v %														
Nove vloge v domači valuti														
Gospodinjstva														
Vloge čez noč	0,20	0,11	0,07	0,13	0,12	0,11	0,10	0,10	0,10	0,10	0,09	0,09	0,09	0,08
Vežane vloge do 1 leta	2,31	1,86	0,98	2,01	2,01	1,97	1,89	1,78	1,65	1,56	1,48	1,46	1,36	1,22
Nova posojila gospodinjstvom v domači valuti														
Stanovanjska posojila, fiksna OM nad 5 do 10 let	5,48	5,40	5,06	5,49	5,39	5,30	5,34	5,31	5,11	5,49	5,17	5,36	5,38	5,42
Nova posojila nefinančnim družbam v domači valuti														
Posojilo nad 1 mio EUR, fiksna OM nad 1 do 5 let	5,32	3,86	4,41	3,48	5,68	..	3,03	2,66	3,37	3,73	4,71	4,59	6,58	3,96
OBRESTNE MERE EVROPSKE CENTRALNE BANKE, v %														
Operacije glavnega refinanciranja	0,88	0,54	0,16	0,75	0,50	0,50	0,50	0,50	0,50	0,50	0,25	0,25	0,25	0,25
MEDBANČNE OBRESTNE MERE														
EVRIBOR														
3-mesečni	0,570	0,22	0,21	0,209	0,201	0,210	0,221	0,226	0,223	0,226	0,223	0,275	0,292	0,288
6-mesečni	0,830	0,34	0,31	0,324	0,299	0,321	0,336	0,342	0,340	0,342	0,327	0,373	0,396	0,387
LIBOR za CHF														
3-mesečni	0,066	0,021	0,013	0,020	0,018	0,018	0,020	0,018	0,020	0,020	0,020	0,020	0,022	0,018
6-mesečni	0,146	0,080	0,066	0,080	0,080	0,080	0,080	0,080	0,080	0,080	0,072	0,075	0,083	0,081

Viri podatkov: BS, EUROSTAT.

2014										2015							
3	4	5	6	7	8	9	10	11	12	1	2	3	4	5	6	7	8
245	209	227	228	229	230	230	237	246	263	265	282	445	642	838	1.045	1.299	1.488
6.476	6.154	6.262	6.296	6.459	6.512	6.581	6.936	7.010	7.240	7.443	7.502	7.163	7.368	7.380	7.387	7.449	7.445
584	582	577	582	594	596	606	611	618	685	654	631	633	633	633	635	634	631
8.853	8.850	8.835	8.810	8.808	8.814	8.813	8.807	8.791	8.762	8.842	8.802	8.834	8.826	8.847	8.836	8.821	8.812
14.544	14.531	14.429	14.039	13.867	13.764	13.586	12.603	12.511	11.729	11.823	11.726	11.674	11.569	11.493	11.396	11.190	11.137
1.962	1.945	1.929	1.921	1.881	1.858	1.873	1.665	1.654	1.485	1.463	1.455	1.642	1.519	1.511	1.466	1.470	1.405
4.818	5.012	4.863	3.896	4.347	4.108	3.732	4.037	3.915	3.684	3.657	3.696	3.479	3.353	3.365	3.008	3.181	3.443
29.154	29.298	29.017	27.756	28.005	27.645	27.220	26.425	26.191	25.155	25.232	25.179	24.885	24.707	24.661	24.240	24.316	24.469
1.046	1.036	1.025	1.019	1.010	1.011	994	986	973	950	1.059	1.003	983	957	955	937	904	874
7.028	6.731	6.845	6.763	6.933	6.987	6.968	7.240	7.326	7.469	7.576	7.615	7.539	7.566	7.574	7.512	7.487	7.495
27.034	27.187	27.067	26.577	27.060	26.869	26.318	26.492	26.309	25.843	25.930	25.800	25.389	25.884	25.894	25.715	25.974	26.073
8.979	9.278	9.390	9.582	10.236	10.138	9.870	10.329	10.398	10.157	10.731	10.947	10.842	11.200	11.458	11.533	12.080	12.278
6.893	7.215	7.088	6.768	6.876	6.928	6.720	6.477	6.250	5.955	5.708	5.610	5.350	5.302	5.217	5.032	4.896	4.743
10.852	10.389	10.252	9.875	9.585	9.368	9.265	9.172	9.155	9.267	9.078	8.838	8.762	8.916	8.707	8.574	8.411	8.513
310	305	337	352	363	435	463	514	506	464	413	405	435	466	512	576	587	539
490	496	496	508	510	516	538	528	535	510	566	604	601	585	612	620	616	616
333	335	336	350	345	354	354	348	353	354	401	447	442	433	464	469	468	475
90	94	92	90	96	92	115	110	110	84	86	77	81	75	71	77	73	69
67	67	68	68	69	70	69	70	72	72	79	80	78	77	77	74	75	72
0	0	0	0	0	0	0	0	0	0	0	0	0	0	0	0	0	0
0,08	0,08	0,08	0,08	0,07	0,07	0,07	0,07	0,06	0,06	0,05	0,05	0,05	0,05	0,05	0,05	0,03	0,03
1,15	1,07	1,04	1,00	0,93	0,89	0,85	0,81	0,74	0,66	0,58	0,51	0,46	0,39	0,37	0,36	0,31	0,33
5,26	5,58	5,23	4,84	5,20	5,01	5,09	4,65	4,72	4,38	4,17	4,85	3,34	3,49	3,5	3,39	3,38	3,36
4,21	6,63	5,51	1,53	5,05	2,82	..	4,66	3,07	4,50	3,89	2,40	3,39	4,58	1,90	..
0,25	0,25	0,25	0,15	0,15	0,15	0,05	0,05	0,05	0,05	0,05	0,05	0,05	0,05	0,05	0,05	0,05	0,05
0,305	0,330	0,325	0,241	0,205	0,192	0,097	0,083	0,081	0,081	0,063	0,048	0,027	0,006	-0,010	-0,014	-0,019	-0,028
0,407	0,430	0,417	0,333	0,305	0,292	0,200	0,184	0,182	0,176	0,152	0,126	0,097	0,074	0,057	0,049	0,049	0,044
0,021	0,017	0,016	0,012	0,013	0,020	0,008	0,008	0,006	-0,020	-0,466	-0,889	-0,802	-0,812	-0,791	-0,782	-0,762	-0,729
0,078	0,075	0,068	0,069	0,072	0,073	0,059	0,057	0,053	0,023	-0,403	-0,773	-0,707	-0,727	-0,704	-0,711	-0,710	-0,681

Javne finance	2012	2013	2014	2013			2014				2015		2013			
				Q2	Q3	Q4	Q1	Q2	Q3	Q4	Q1	Q2	8	9	10	11
KONSOLIDIRANA BILANCA JAVNEGA FINANCIRANJA PO METODOLIGIJI GFS – IMF																
JAVNOFINANČNI PRIHODKI, mio EUR																
PRIHODKI SKUPAJ	14.999,1	14.728,2	15.492,0	3.495,0	3.733,1	4.080,2	3.634,1	3.905,1	3.686,5	4.266,2	3.635,6	3.971,9	1.204,9	1.238,2	1.275,2	1.201,0
Tekoči prihodki	14.030,6	13.637,4	14.377,0	3.293,1	3.510,9	3.648,8	3.409,9	3.695,2	3.501,4	3.770,4	3.413,4	3.756,1	1.159,5	1.125,9	1.210,9	1.144,3
Davčni prihodki	13.118,3	12.648,4	13.191,6	3.107,4	3.188,1	3.406,0	3.147,0	3.317,0	3.237,5	3.490,1	3.252,4	3.524,1	1.063,1	1.064,0	1.142,4	1.067,1
Davki na dohodek in dobiček	2.656,6	2.137,4	2.385,9	510,9	442,5	606,9	595,6	686,3	466,3	637,7	601,7	786,4	188,7	191,2	187,8	190,0
Prispevki za socialno varnost	5.244,1	5.127,2	5.272,5	1.283,4	1.261,3	1.317,6	1.303,9	1.302,5	1.300,7	1.365,3	1.339,5	1.353,4	419,4	418,9	420,1	427,8
Davki na plačilno listo in delovno silo	25,6	23,4	20,2	6,1	5,5	6,3	4,8	5,3	4,7	5,4	4,5	4,9	1,6	1,6	1,9	2,0
Davki na premoženje	233,9	254,1	244,2	67,8	91,3	70,8	19,2	29,3	100,3	95,4	26,9	41,7	29,3	29,8	19,9	35,7
Domači davki na blago in storitve	4.876,1	5.027,4	5.191,2	1.224,7	1.357,0	1.406,5	1.170,9	1.300,1	1.350,5	1.369,6	1.246,0	1.322,2	408,0	421,6	512,7	408,8
Davki na medn. trgov. in transakcije	82,5	77,5	77,7	22,9	18,2	17,0	19,1	19,0	18,5	21,1	21,3	21,5	6,3	5,3	5,8	6,1
Drugi davki	-0,6	1,3	-0,2	-8,4	12,4	-19,2	33,5	-25,7	-3,5	-4,5	12,5	-6,0	9,7	-4,5	-5,8	-3,2
Nedavčni prihodki	912,3	989,0	1.185,4	185,7	322,8	242,7	262,9	378,2	264,0	280,3	161,1	232,0	96,4	61,9	68,5	77,2
Kapitalski prihodki	62,5	67,1	51,4	13,1	12,8	30,4	11,6	10,5	13,1	16,2	10,8	16,2	2,7	4,4	4,7	5,5
Prejete donacije	9,2	32,7	18,9	2,7	14,7	2,4	1,3	11,0	4,3	2,2	2,4	1,7	0,2	4,0	0,3	0,5
Transferni prihodki	51,7	52,7	4,5	0,4	50,9	0,9	1,4	0,4	0,5	2,3	1,2	0,3	0,4	50,2	0,3	0,5
Prejeta sredstva iz EU	845,1	938,4	1.040,3	185,6	143,8	397,7	209,9	188,0	167,2	475,2	207,8	197,5	42,0	53,8	59,0	50,2
JAVNOFINANČNI ODHODKI, mio EUR																
ODHODKI SKUPAJ	16.125,7	16.286,4	16.751,2	4.011,6	3.846,2	4.291,2	4.290,2	3.957,1	4.009,3	4.494,6	4.290,6	3.981,1	1.179,8	1.293,4	1.332,4	1.367,6
Tekoči odhodki	6.813,5	6.838,4	7.042,1	1.819,0	1.496,7	1.679,8	1.923,6	1.692,4	1.581,3	1.844,8	1.969,7	1.678,5	460,8	532,1	532,6	565,1
Plače in drugi izdatki zaposlenim	3.727,7	3.616,7	3.610,4	936,6	871,2	900,4	919,5	908,4	883,3	899,2	926,1	904,5	290,5	285,7	285,1	295,5
Izdatki za blago in storitve	2.373,0	2.238,9	2.232,3	565,9	526,7	587,2	531,7	538,8	546,9	614,8	500,2	558,0	161,0	167,4	173,1	183,1
Plačila obresti	647,9	840,1	1.097,4	295,2	77,8	148,0	451,8	221,9	131,0	292,6	497,2	178,4	1,7	72,2	66,8	78,8
Sredstva, izločena v rezerve	64,9	142,6	102,1	21,3	20,8	44,2	20,5	23,3	20,1	38,2	46,2	37,6	7,6	6,8	7,6	7,7
Tekoči transferi	7.687,0	7.671,3	7.591,9	1.893,7	1.922,4	1.906,6	1.984,3	1.848,4	1.883,4	1.875,8	1.936,5	1.864,1	582,5	608,2	617,1	628,6
Subvencije	502,7	519,5	467,4	111,9	77,5	139,6	205,5	80,3	71,3	110,2	201,2	79,1	21,2	27,9	34,4	48,5
Transferi posameznikom in gospodinjstvom	6.384,2	6.343,1	6.335,0	1.585,9	1.626,0	1.554,5	1.561,9	1.600,0	1.621,1	1.552,1	1.564,3	1.592,9	503,5	512,1	516,7	513,9
Transferi neprofitnim organizacijam in ustanovam, drugi tekoči domači transferi	741,0	734,2	714,3	185,2	185,7	205,3	204,5	147,7	173,2	188,8	156,5	180,5	53,7	64,8	63,2	63,3
Tekoči transferi v tujino	59,0	74,4	75,2	10,7	33,2	7,2	12,3	20,4	17,8	24,7	14,5	11,6	4,0	3,4	2,7	2,9
Investicijski odhodki	915,0	1.031,8	1.444,4	146,3	259,7	484,2	188,1	269,8	414,6	572,0	175,3	285,0	83,2	95,5	122,6	125,2
Investicijski transferi	319,9	319,5	270,0	52,0	69,3	155,6	31,5	50,7	67,9	119,8	37,9	58,7	21,3	25,1	41,5	29,6
Plačila sredstev v proračun EU	390,3	425,5	402,9	100,5	98,0	65,0	162,7	95,9	62,2	82,1	171,1	94,8	32,0	32,5	18,6	19,1
JAVNOFINANČNI PRESEŽEK / PRIMANJKLJAJ	-1.126,6	-1.558,2	-1.259,2	-516,6	-113,1	-211,0	-656,1	-52,0	-322,8	-228,3	-654,9	-9,3	25,0	-55,2	-57,2	-166,6

Vir podatkov: Bilten MF.

Opomba: v skladu s spremenjeno metodologijo mednarodnega denarnega sklada iz leta 2001 prispevki za socialno varnost, ki jih plačuje država, niso konsolidirani. * Podatki o prihodkih za mesec november 2012 vključujejo popravke v evidencah DURS za obdobje januar – oktober 2012, ki so bili posledica odprave tehničnih napak v novem informacijskem sistemu DURS.

2013	2014												2015						
	1	2	3	4	5	6	7	8	9	10	11	12	1	2	3	4	5	6	7
1.604,1	1.231,9	1.196,6	1.205,6	1.286,1	1.337,4	1.281,7	1.175,8	1.166,8	1.343,9	1.382,2	1.317,0	1.569,3	1.312,5	1.075,1	1.248,0	1.439,8	1.197,0	1.335,1	1.310,2
1.293,5	1.199,3	1.140,1	1.070,6	1.185,4	1.279,3	1.230,5	1.130,0	1.147,2	1.224,2	1.260,4	1.185,2	1.325,1	1.276,7	998,9	1.137,9	1.327,0	1.151,1	1.278,0	1.199,4
1.196,5	1.135,8	994,4	1.016,8	1.116,3	1.072,3	1.128,4	1.029,8	1.058,3	1.149,4	1.157,6	1.117,5	1.216,2	1.221,6	945,9	1.084,9	1.272,4	1.036,3	1.215,5	1.087,8
229,1	207,0	199,3	189,3	241,3	185,7	259,4	75,3	191,5	199,5	197,0	204,1	236,6	207,6	202,6	191,5	323,0	187,7	275,7	81,3
469,7	430,5	445,0	428,5	435,7	432,5	434,2	436,8	432,9	431,1	438,2	439,1	488,0	454,6	440,4	444,5	455,0	449,0	449,4	456,2
2,5	1,7	1,4	1,6	1,8	1,7	1,8	1,9	1,4	1,5	1,6	1,6	2,1	1,6	1,4	1,5	1,8	1,4	1,7	1,8
15,3	6,8	6,6	5,9	11,9	6,0	11,4	23,6	37,5	39,2	27,6	40,4	28,2	11,1	10,0	5,8	9,0	11,9	20,9	25,5
485,0	478,9	329,6	362,4	444,9	439,2	416,0	489,1	383,2	478,2	485,4	421,5	462,8	504,8	361,2	379,9	482,1	375,3	464,8	517,4
5,1	5,0	7,2	6,9	6,6	5,7	6,7	6,2	5,9	6,3	6,9	6,7	7,6	5,9	6,2	9,1	8,0	6,7	6,8	7,0
-10,2	6,0	5,3	22,2	-25,9	1,4	-1,2	-3,0	5,9	-6,4	0,9	4,1	-9,1	36,0	-76,0	52,5	-6,5	4,2	-3,7	-1,4
97,0	63,5	145,7	53,8	69,1	207,0	102,2	100,3	88,9	74,8	102,8	67,7	108,9	55,1	53,0	53,0	54,6	114,9	62,6	111,6
20,2	3,8	4,4	3,4	3,0	3,5	4,0	4,7	3,9	4,4	4,1	4,0	9,8	3,3	3,7	3,8	4,5	4,2	7,5	11,1
1,6	0,6	0,1	0,6	1,0	0,5	9,5	0,3	0,2	3,8	0,8	1,1	0,4	0,4	0,8	1,1	1,1	0,2	0,4	0,3
0,2	0,7	0,1	0,6	0,1	0,2	0,2	0,1	0,2	0,1	1,3	0,4	0,7	0,1	0,0	1,1	0,1	0,1	0,1	19,1
288,5	27,4	52,0	130,5	96,6	53,8	37,5	40,6	15,3	111,3	115,6	126,3	233,3	32,0	71,6	104,1	107,1	41,3	49,1	80,2
1.591,3	1.439,9	1.474,7	1.375,6	1.335,2	1.326,2	1.295,8	1.411,8	1.279,4	1.318,2	1.500,5	1.389,9	1.608,1	1.422,5	1.402,5	1.465,5	1.335,7	1.296,4	1.348,8	1.406,7
582,1	624,9	672,0	626,6	622,5	536,0	533,9	516,5	524,0	540,7	686,6	568,3	591,0	637,9	619,2	712,6	573,6	546,4	558,3	529,8
319,8	299,6	345,1	274,9	287,5	290,5	330,4	299,5	294,0	289,8	294,6	293,1	311,2	316,7	303,8	305,6	287,1	290,4	326,9	296,3
231,1	176,4	184,2	171,1	183,3	165,5	190,0	207,9	169,9	169,1	179,6	182,4	253,6	153,8	146,7	199,7	179,7	165,4	212,8	199,5
2,3	141,9	135,9	173,9	143,0	73,3	5,7	3,4	53,2	74,4	204,6	84,5	3,5	142,8	159,3	195,2	97,8	73,4	7,1	22,5
28,9	7,0	6,8	6,7	8,8	6,8	7,7	5,8	6,9	7,4	7,8	8,3	22,7	24,7	9,4	12,1	9,0	17,2	11,4	11,6
660,9	697,0	652,4	634,9	590,1	644,3	614,0	717,7	580,1	585,6	599,7	618,5	657,9	676,1	619,9	640,4	614,1	617,0	633,0	728,3
56,6	119,7	65,7	20,2	31,9	33,2	15,1	31,0	18,1	22,2	23,9	43,8	42,6	78,3	103,0	19,9	10,9	29,5	38,7	17,8
523,9	514,9	524,3	522,8	531,0	543,8	525,1	613,3	502,8	505,0	513,3	517,6	521,3	515,8	516,7	531,7	542,5	520,8	529,7	636,7
78,8	56,5	57,4	90,7	25,1	55,8	66,8	59,3	56,7	57,1	59,2	54,3	75,3	75,7	-3,8	84,6	56,0	62,1	62,4	71,4
1,6	6,0	5,0	1,3	2,0	11,4	7,0	14,0	2,4	1,3	3,3	2,7	18,7	6,3	4,0	4,2	4,6	4,8	2,2	2,4
236,4	68,6	59,1	60,4	75,0	92,5	102,3	129,7	131,4	153,4	151,2	141,8	285,2	63,9	43,5	67,9	93,1	83,3	108,7	115,9
84,5	1,7	9,4	20,4	14,8	20,3	15,6	22,6	22,8	22,4	44,3	31,0	40,9	10,3	17,0	10,6	20,3	14,4	24,1	16,0
27,3	47,7	81,7	33,3	32,7	33,1	30,0	25,2	21,0	16,0	18,7	30,3	33,1	34,3	102,9	33,9	34,7	35,4	24,8	16,6
12,8	-208,0	-278,0	-170,0	-49,1	11,2	-14,1	-236,0	-112,6	25,7	-118,4	-72,8	-38,8	-110,0	-327,4	-217,5	104,1	-99,5	-13,7	-96,5

Seznam kratic

Kratice uporabljene v besedilu

AJPES – Agencija za javnopravne evidence in storitve, **BDP** – bruto domači proizvod, **BS** – Banka Slovenije, **DDPO** – davek od dohodkov pravnih oseb, **DDV** – davek na dodano vrednost, **ECB** – European Central Bank, **EIA** – Energy Information Administration, **EK** – Evropska Komisija, **EMU** – European Monetary Union, **ESI** – Economic Sentiment Indicator, **ESR-2010** – Evropski sistem računov 2010, **EU** – Evropska unija, **EUR** – evro, **EUROSTAT** – Statistical Office of the European Union, **EZR** – enotni zakladniški račun, **HICP** – Harmonized Index of Consumer Prices, **ICŽP** – indeks cen življenjskih potrebščin, **IKT** – informacijsko-komunikacijska tehnologija, **MF** – Ministrstvo za finance, **NEER** – Nominal Effective Exchange Rate, **NFI** – nederarne finančne institucije, **OECD** – Organisation for Economic Co-operation and Development, **OI** – osnovna inflacija, **OP ROPI** – operacijski program za razvoj okoljske in prometne infrastrukture, **PMI** – Purchasing Managers Index, **PPI** – producer price index, **REER** – Real Effective Exchange Rate, **RS** – Republika Slovenija, **SKD** – Standardna klasifikacija dejavnosti, **SMTK** – Standardna mednarodna trgovinska klasifikacija, **SRDAP** – Statistični register delovno aktivnega prebivalstva, **SURS** – Statistični urad RS, **SVRK** – Služba vlade RS za razvoj in evropsko kohezijsko politiko, **UL** – Uradni list, **UMAR** – Urad RS za makroekonomske analize in razvoj, **USD** – ameriški dolar, **WEF** – World Economic Forum, **ZPIZ** – Zavod za pokojninsko in invalidsko zavarovanje Slovenije, **ZRSZ** – Zavod RS za zaposlovanje, **ZZZS** – Zavod za zdravstveno zavarovanje Slovenije.

Kratice Standardne klasifikacije dejavnosti (SKD 2008)

A – Kmetijstvo in lov, gozdarstvo, ribištvo, **B** – Rudarstvo, **C** – Predelovalne dejavnosti, **10** – Prz. živil, **11** – Prz. pijač, **12** – Prz. tobaknih izdelkov, **13** – Prz. tekstilij, **14** – Prz. oblačil, **15** – Prz. usnja, usnjenih in sorodnih izd., **16** – Obd., predel. lesa; izd. iz lesa ipd. rz. poh., **17** – Prz. papirja in izd. iz papirja, **18** – Tisk. in razm. posnetih nosilcev zapisa, **19** – Prz. koksa in naftnih derivatov, **20** – Prz. kemikalij, kemičnih izd., **21** – Prz. farmac. surovin in preparatov, **22** – Prz. izd. iz gume in plastičnih mas, **23** – Prz. nekovinskih mineralnih izd., **24** – Prz. kovin, **25** – Prz. kovinskih izd., rz. strojev in naprav, **26** – Prz. rač., elektronskih, optičnih izd., **27** – Prz. električnih naprav, **28** – Prz. dr. strojev in naprav, **29** – Prz. mot. voz., prikolic in polprikolic, **30** – Prz. dr. vozil in plovil, **31** – Prz. pohištva, **32** – Dr. raznovrstne predelovalne dej., **33** – Popravila in montaža strojev in naprav, **D** – Oskrba z električno energijo, plinom in paro, **E** – Oskrba z vodo; ravnanje z odplakami in odpadki; saniranje okolja, **F** – Gradbeništvo, **G** – Trgovina; vzdrževanje in popravila motornih vozil, **H** – Promet in skladiščenje, **I** – Gostinstvo, **J** – Informacijske in komunikacijske dejavnosti, **K** – Finančne in zavarovalniške dejavnosti, **L** – Poslovanje z nepremičninami, **M** – Strokovne, znanstvene in tehnične dejavnosti, **N** – Druge raznovrstne poslovne dejavnosti, **O** – Dejavnost javne uprave in obrambe; dejavnost obvezne socialne varnosti, **P** – Izobraževanje, **Q** – Zdravstvo in socialno varstvo, **R** – Kulturne, razvedrilne in rekreacijske dejavnosti, **S** – Druge storitvene dejavnosti, **T** – Dejavnost gospodinjstev z zaposlenim hišnim osebjem; proizvodnja za lastno rabo, **U** – Dejavnost eksteritorialnih organizacij in teles.

Kratice držav

AT-Avstrija, **BA**-Bosna in Hercegovina, **BE**-Belgija, **BG**-Bolgarija, **BY**-Belorusija, **CH**-Švica, **HR**-Hrvaška, **CZ**-Češka, **CY**-Ciper, **DK**-Danska, **DE**-Nemčija, **ES**-Španija, **EE**-Estonija, **GR**-Grčija, **FR**-Francija, **FI**-Finska, **HU**-Madžarska, **IE**-Irska, **IL**-Izrael, **IT**-Italija, **JP**-Japonska, **LU**-Luksemburg, **LT**-Litva, **LV**-Latvija, **MT**-Malta, **NL**-Nizozemska, **NO**-Norveška, **PL**-Poljska, **PT**-Portugalska, **RO**-Romunija, **RU**-Rusija, **RS**-Srbija, **SE**-Švedska, **SI**-Slovenija, **SK**-Slovaška, **TR**-Turčija, **UA**-Ukrajina, **UK**-Velika Britanija, **US**-Združene države Amerike.

ekonomsko ogledalo

september 2015, št. 9, let. XXI