

Ekonomsko ogledalo

ISSN 1318-3818 (tisk)

ISSN 1580-6170 (pdf)

št. 8, letnik XXII, 2016

Izdajatelj: UMAR, Ljubljana, Gregorčičeva 27**Odgovarja:** mag. Boštjan Vasle, direktor**Glavni urednik:** mag. Barbara Bratuž Ferik**Pri pripravi tekočih gospodarskih gibanj so sodelovali (po abecednem vrstnem redu):**

Urška Brodar; mag. Aleš Delakorda; Janez Dodič; mag. Marjan Hafner; Slavica Jurančič; Mojca Koprivnikar Šušteršič; mag. Janez Kušar; dr. Jože Markič; mag. Tina Nenadič; Mitja Perko, mag.; Jure Povšnar; mag. Ana Tršelič Selan; Dragica Šuc, MSc; mag. Ana Vidrih

Izbrane teme so pripravili:

dr. Valerija Korošec (Indeks družbenega napredka 2016)

Uredniški odbor sestavljajo: mag. Marijana Bednaš, mag. Aleš Delakorda, Lejla Fajjić, dr. Alenka Kajzer, mag. Rotija Kmet Zupančič, mag. Janez Kušar, mag. Boštjan Vasle**Priprava podatkov, oblikovanje grafikonov:** Bibijana Cirman Naglič**Oblikovanje:** Katja Korinšek, Pristop**Računalniška postavitev:** Ema Bertina Kopitar**Tisk:** Demat d.o.o.**Naklada:** 120 izvodov

Kazalo

Aktualno	3
Tekoča gospodarska gibanja	5
Mednarodno okolje	7
Gospodarska gibanja v Sloveniji	8
Trg dela	12
Cene	14
Plačilna bilanca	16
Finančni trgi.....	17
Javne finance	18
Izbrane teme	
Indeks družbenega napredka 2016.....	23
Statistična priloga	25

Pri pripravi Ekonomskega ogledala so bili upoštevani statistični podatki znani do 8. decembra 2016.

S 1. januarjem 2008 je v državah članicah Evropske unije začela veljati nova klasifikacija dejavnosti poslovnih subjektov NACE Rev 2., ki je nadomestila prej veljavno klasifikacijo Nace Rev. 1.1. V Republiki Sloveniji je v veljavo stopila nacionalna različica standardne klasifikacije, imenovana SKD 2008, ki v celoti povzema evropsko klasifikacijo dejavnosti, hkrati pa jo tudi dopolnjuje z nacionalnimi podrazredi. V Ekonomskem ogledalu vse analize temeljijo na SKD 2008, razen ko izrecno navajamo staro klasifikacijo SKD 2002. Več informacij o uvajanju nove klasifikacije je dostopnih na spletni strani SURS http://www.stat.si/skd_nace_2008.asp.

Vse tekoče primerjave (mesečno, četrtno) v publikaciji Ekonomsko ogledalo so narejene na podlagi desezoniranih podatkov, vse medletne primerjave pa na podlagi originalnih podatkov. Vsi desezonirani podatki za Slovenijo so preračuni UMAR, če ni drugače navedeno.

Aktualno

Gospodarska aktivnost v Sloveniji se nadalje krepi zaradi izvoza in potrošnje gospodinjstev. Tuje povpraševanje in izboljševanje konkurenčnega položaja slovenskih podjetij na tujih trgih še naprej krepita izvoz, ki ostaja med ključnimi dejavniki gospodarske rasti. Z njim povezana proizvodnja v predelovalnih dejavnostih je sredi leta presegla predkrizne ravni. Razmere se izboljšujejo tudi v večini storitvenih dejavnosti, izraziteje v segmentih, povezanih s turizmom. Zasebna potrošnja ob precej izboljšanih razmerah na trgu dela in povečanem optimizmu potrošnikov vidneje okreva, kar se odraža tudi v rasti nekaterih cen. Nadaljuje se krepitev zasebnih investicij, javne pa so nižje kot pred letom zaradi zastoja črpanja EU sredstev ob prehodu na novo finančno perspektivo. Čeprav je gospodarska rast v Sloveniji v zadnjih letih znatno višja kot v evrskem območju, ostajamo v skupini držav, kjer raven BDP najbolj zaostaja za predkrizno ravno.

Trg dela okreva hitreje kot lani. Število delovno aktivnih se je ob široko osnovani gospodarski aktivnosti v prvih devetih mesecih povečalo bolj kot lani. Prav tako se zmanjšuje število brezposelnih, ki je bilo konec novembra za desetino manjše kot pred letom. Tudi rast povprečne bruto plače je višja od lanske, k čemur je v zasebnem sektorju prispevala krepitev gospodarske aktivnosti, v javnem pa delna sprostitve varčevalnih ukrepov.

Cene življenjskih potrebščin so zadnjih šest mesecev po skoraj dveletnem upadanju medletno višje. Inflacija je predvsem odraz zmanjševanja negativnega prispevka cen energentov, hkrati se ob nadaljnjem okrevanju zasebne potrošnje nadaljuje rast cen storitev, višje kot pred letom pa ostajajo tudi cene hrane.

Medletno krčenje obsega kreditov domačim nebančnim sektorjem se nadaljuje. Ocenjujemo, da so razlogi za to v zadržanosti bank pri kreditiranju in manjšem povpraševanju podjetij po posojilih bank na domačem trgu, zaradi trenutno zadostnih lastnih in ugodnejših drugih virov financiranja. Banke v večji meri kot podjetja financirajo gospodinjstva, ki so zaradi nizke zadolženosti in ugodnih gibanj na trgu dela manj tvegani komitenti. Obrestne mere za posojila gospodinjstvom ne odstopajo izrazito od povprečja EMU (v nasprotju s tistimi za podjetja, ki so višje). Struktura bančnih virov financiranja se spreminja v prid vlog nebančnih sektorjev; krepijo se predvsem vloge čez noč, kar slabša ročnostno strukturo virov financiranja.

Javnofinančni primanjkljaj po denarnem toku se je v devetih mesecih glede na enako obdobje lani skoraj prepolovil. Prihodki so višji predvsem zaradi ugodnih gibanj na trgu dela, odhodki pa nižji, pretežno zaradi nižjih investicij ob prehodu na izvajanje nove finančne perspektive EU. Drugi izdatki, povezani predvsem z delnim sproščanjem varčevalnih ukrepov ter izdatki za blago in storitve, pa se povečujejo.

Ključni dejavnik okrepjene gospodarske aktivnosti v Sloveniji ostaja izvoz, povečuje pa se tudi končna potrošnja.

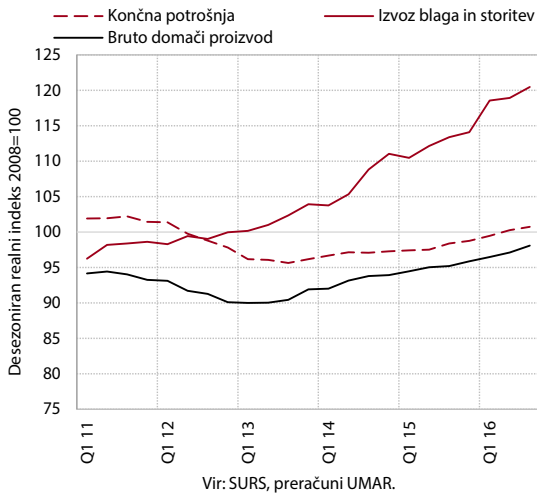

Gospodarska rast v evrskem območju je zmerna in bo po napovedih podobna ostala tudi ob koncu leta.

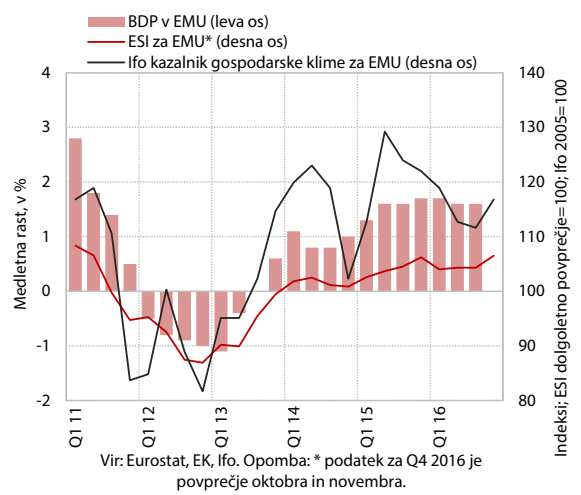

Izboljševanje razmer na trgu dela je letos še hitreje.

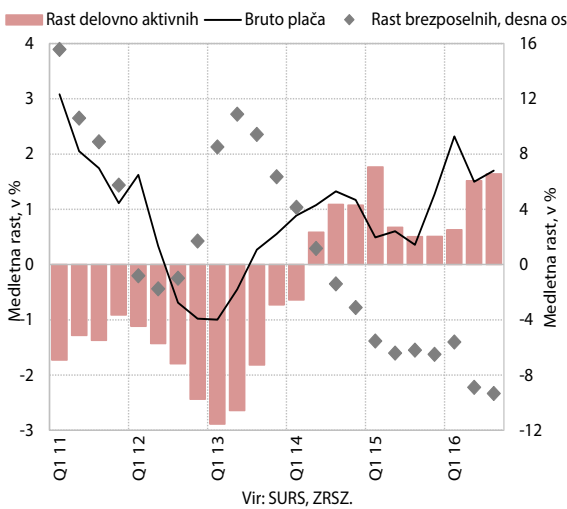

Javnofinančni prihodki se povečujejo predvsem zaradi ugodnih gibanj na trgu dela, kar vpliva na nadaljnje zmanjševanje primanjkljaja.

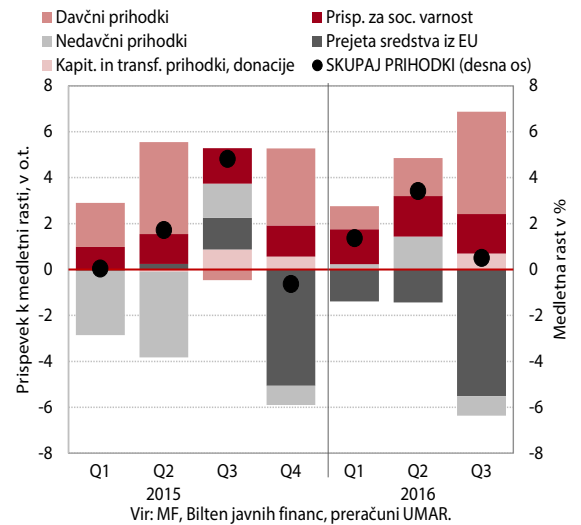

Po skoraj dveletni deflaciji so cene življenjskih potrebščin v zadnje pol leta medletno višje.

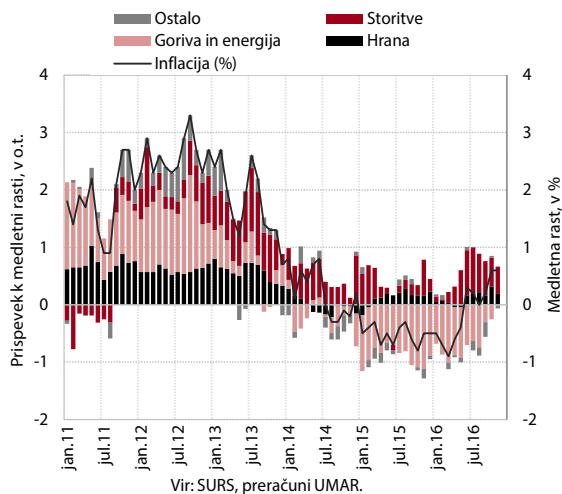

Struktura bančnih virov financiranja se spreminja v prid vlog nebančnih sektorjev; njihova ročnost pa se krajša.

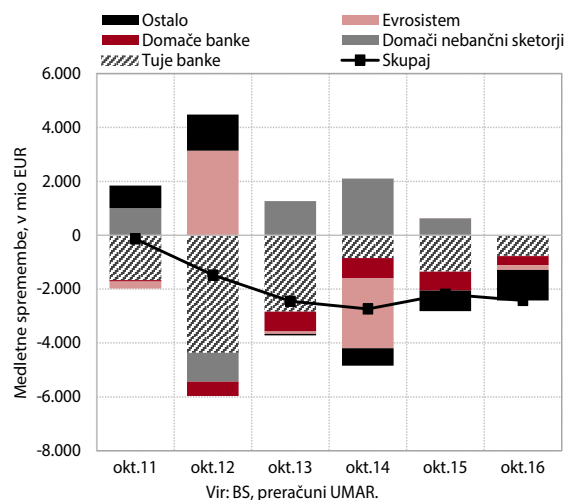

tekoča gospodarska gibanja

Mednarodno okolje

Slika 1: Četrtletne rasti BDP v glavnih trgovinskih partnericah

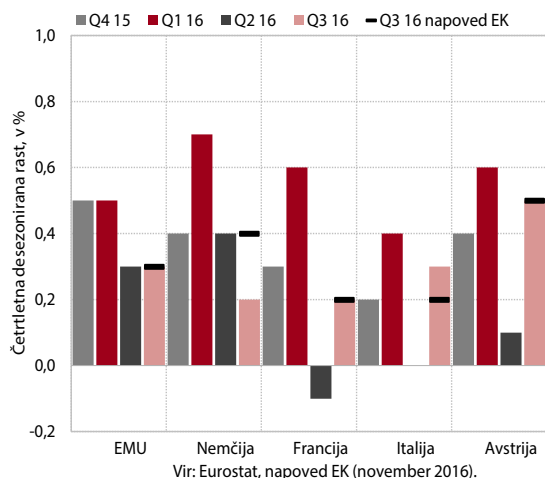

Zmerna gospodarska rast evrskega območja se nadaljuje. BDP se je tudi v tretjem četrtletju povečal za 0,3 % četrtletno in 1,7 % medletno (desez.). Gospodarska rast, ki je bila večinoma skladna s pričakovanji EK, je bila zabeležena v vseh naših glavnih trgovinskih partnericah iz evrskega območja. K rasti je prispevalo predvsem povečanje zasebne potrošnje. Razpoložanje v gospodarstvu in med potrošniki pa tudi za zadnje četrtletje nakazuje podobno rast.

Tabela 1: Primerjava napovedi gospodarske rasti mednarodnih institucij v letu 2016 in 2017

	2016				2017			
	IMF okt 16	EK nov 16	CONS nov 16	OECD nov 16	IMF okt 16	EK nov 16	CONS nov 16	OECD nov 16
EU	1,9	1,8	1,8	n.p.	1,7	1,6	1,4	n.p.
EMU	1,7	1,7	1,6	1,7	1,5	1,5	1,3	1,6
DE	1,7	1,9	1,8	1,7	1,4	1,5	1,3	1,7
IT	0,8	0,7	0,8	0,8	0,9	0,9	0,7	0,9
AT	1,4	1,5	1,3	1,5	1,2	1,6	1,2	1,5
FR	1,3	1,3	1,3	1,2	1,3	1,4	1,2	1,3
HR	1,9	2,6	2,4	n.p.	2,1	2,5	2,3	n.p.
RU	-0,8	-1,0	-0,6	-0,8	1,1	0,6	1,2	0,8

Vir: IMF World Economic Outlook (oktober 2016), European Economic Forecast Autumn 2016 (november 2016), Consensus Forecasts (november 2016), OECD Economic Outlook (november 2016).

Opomba: np - ni podatka.

Mednarodne institucije jeseni niso bistveno spremenile napovedi gospodarske rasti v glavnih trgovinskih partnericah, ocenile pa so, da so se tveganja za nižjo rast od napovedane povečala. Gospodarska rast naj bi se letos in prihodnji dve leti gibala med 1,5 % in 1,7 %. Ob nadaljnjem izboljšanju razmer na trgu dela bo še naprej temeljila na rasti zasebne potrošnje. Med pomembnimi trgovinskimi partnericami izven evrskega območja napovedi nakazujejo ugodno gospodarsko rast Hrvaške, ki jo bo poganjalo domače povpraševanje. Rusija letos še ni izšla iz recesije, naslednje leto pa naj bi se gospodarske razmere predvsem zaradi rasti cen nafte izboljšale. Tveganja za uresničitev napovedi so se povečala in izhajajo predvsem iz politične negotovosti, počasne gospodarske rasti zunaj EU in šibke svetovne trgovine.

Tabela 2: Cene nafte Brent, menjalni tečaj USD/EUR in EURIBOR

	povprečje			sprememba, v %*		
	2015	X 16	XI 16	XI 16/X 16	XI 16/XI 15	I-XI 16/I-XI 15
Brent USD, na sod	52,35	49,52	44,73	-9,7	1,1	-20,5
Brent EUR, na sod	48,25	47,36	44,43	-6,2	3,7	-18,7
USD/EUR	1,110	1,103	1,080	-2,1	0,6	0,0
3-mesečni EURIBOR, v %	-0,020	-0,309	-0,313	-0,4	-22,5	-24,9

Vir: EIA, ECB, EMMI Euribor, preračuni UMAR

Opomba: *pri Euribor sprememba v b. t.

Gospodarska gibanja v Sloveniji

Okvir 1: Bruto domači proizvod – 3. četrletje 2016

Rast gospodarske aktivnosti se je v tretjem četrletju nadaljevala, v prvih treh četrletjih je bil BDP realno za 2,6 % višji kot v enakem obdobju lani. V primerjavi s prejšnjim četrletjem se je BDP okrepil za 1,0 % (desez.), kar je najvišja rast v zadnjih devetih četrletjih in znatno višja kot v povprečju evrskega območja. Tuje povpraševanje in izboljševanje konkurenčnega položaja slovenskih podjetij še naprej krepi izvoz, ki ostaja ključni dejavnik gospodarske rasti. Z njim tesno povezana rast proizvodnje v predelovalnih dejavnostih je letos med najhitrejšimi v EU in je v poletnih mesecih preseгла predkrizne ravni. Razmere se izboljšujejo tudi v večini storitvenih dejavnosti, izraziteje v segmentih, povezanih s turizmom, kjer sta se občutneje povečala obisk in trošenje tujih turistov. V ugodnih gospodarskih razmerah se še naprej izboljšujejo razmere na trgu dela, kar večja zaupanje potrošnikov in spodbuja trošenje gospodinjstev. Zasebna potrošnja tako letos vidneje okreva in je v treh četrletjih dohitela medletno rast BDP. Ob že nekajletni rasti potrošnje trajnih dobrin, ki sicer predstavljajo desetino potrošnje, se je okrepilo tudi trošenje drugih dobrin in storitev. Od ugodnih gibanj odstopajo le skupne investicije, ki so ob nižjih javnih investicijah zaradi zastoja črpanja EU sredstev ob prehodu na novo finančno perspektivo nižje kot lani. Nadaljuje pa se krepitev zasebnih investicij, kar povezujemo z visoko izkoriščenostjo kapacitet, dobrimi poslovnimi rezultati in razdolževanjem podjetij, ugodnejši pa so tudi pogoji financiranja. Po naši oceni podjetja naložbe v večji meri kot v preteklosti financirajo z lastnimi sredstvi, saj bančno kreditiranje podjetniškega sektorja ostaja skromno. Kljub relativno hitrejšemu zmanjševanju zaostanka v zadnjih letih pa ostajamo v skupini držav evrskega območja, kjer BDP najbolj zaostaja za predkrizno ravno.

Slika 2: Raven BDP v Sloveniji in najpomembnejših trgovinskih partnericah

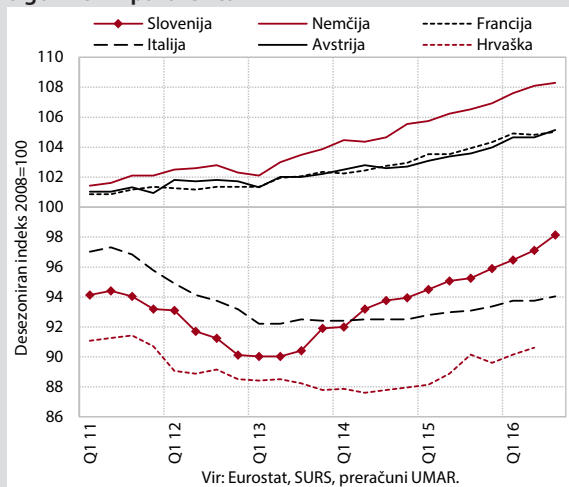

Slika 3: Izdatkovna struktura spremembe BDP v Sloveniji



Tabela 3: Izbrani mesečni kazalniki gospodarske aktivnosti v Sloveniji

v %	2015	IX 16/VIII 16	IX 16/IX 15	I-IX 16/I-IX 15
Izvoz blaga, realno ¹	4,3	0,5 ³	5,9	6,3
Uvoz blaga, realno ¹	3,9	-0,9 ³	5,7	4,8
Izvoz storitev, nominalno ²	8,4	1,1 ³	6,4	4,7
Uvoz storitev, nominalno ²	3,7	-2,6 ³	1,2	3,3
Industrijska proizvodnja, realno	5,6	1,3 ³	7,4 ⁴	6,1 ⁴
v predelovalnih dejavnostih	6,0	1,0 ³	8,2 ⁴	7,6 ⁴
Gradbeništvo-vrednost opravljenih gradbenih del, realno	-8,2	4,0 ³	-9,2	-21,0
Trgovina na drobno – realni prihodek	1,0	-0,5 ³	1,8 ⁴	1,6 ⁴
Storitvene dejavnosti (brez trgovine) – nominalni prihodek	5,4	0,7 ³	5,3 ⁴	3,9 ⁴

Viri: BS, Eurostat, SURS, preračuni UMAR.

Opombe: ¹zunanjetrgovinska statistika, deflacioniranje UMAR, ²plačilnobilančna statistika, ³desezonirani podatki, ⁴delovnim dnevom prilagojeni podatki.

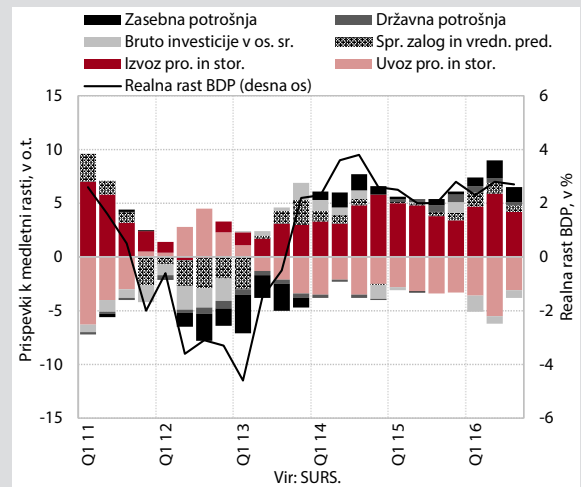
Slika 4: Blagovna menjava – realno

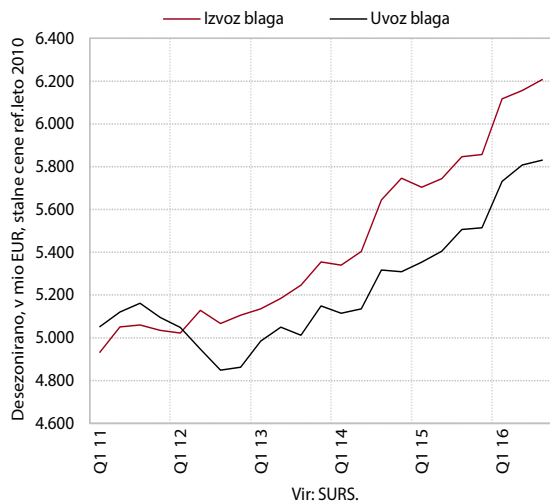

Realni **izvoz in uvoz blaga** sta se v tretjem četrletju nadalje povečala (desez.).¹ Ocenjujemo, da se je nadaljevala rast izvoza večine panog. K rasti je največ prispeval izvoz proizvodnje motornih vozil, ki predstavlja 16 % slovenskega blagovnega izvoza.² Rast uvoza blaga je temeljila na krepitvi zasebnih podjetniških investicij in večji potrošnji gospodinjstev.

Slika 5: Storitvena menjava – realno

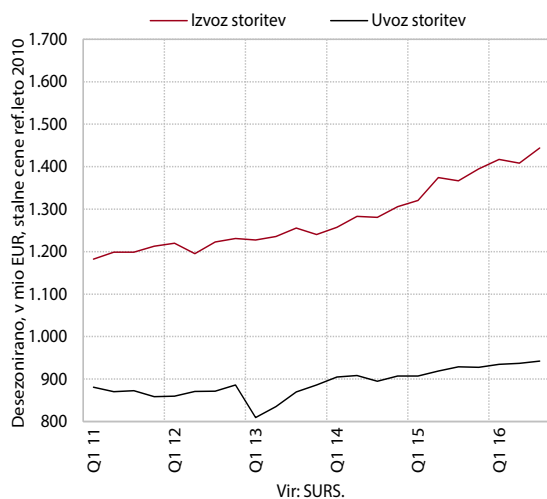

Po padcu v drugem četrletju se je realni **izvoz storitev** v tretjem četrletju povečal, realna rast **uvoza storitev** pa je ostala zmerna (desez.).³ Rast izvoza je predvsem posledica trošenja tujih turistov pri nas in večjega izvoza transportnih storitev. Rast uvoza pa temelji predvsem na večjih nakupih domačih gospodinjstev v tujini (turizem) ter uvozu tehničnih, s trgovino povezanih poslovnih storitev.

Slika 6: Obseg proizvodnje v predelovalnih dejavnostih

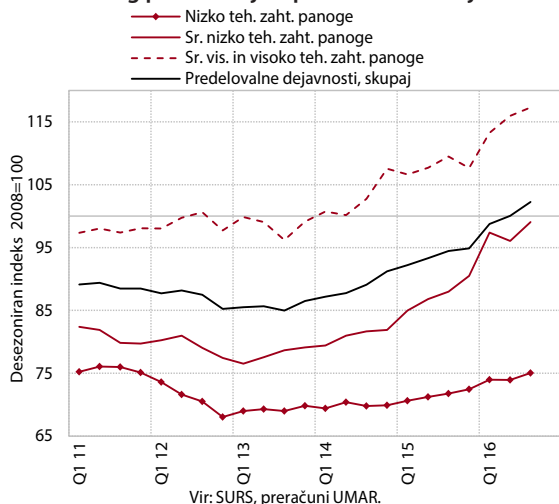

Rast obsega proizvodnje v **predelovalnih dejavnostih** je široko osnovana. V tretjem četrletju se je proizvodnja povečala v vseh skupinah panog po tehnološki zahtevnosti. Tudi v prvih devetih mesecih je bila v večini panog večja kot pred letom. Najsikromnejša je ostala rast v nizko tehnološko zahtevnih panogah, kjer je letos začela okrevati tudi proizvodnja nekaterih bolj delovno intenzivnih panog (tekstilna in pohištvena industrija). Poleg rasti prihodkov na tujih trgih večina panog ob okrevanju domačega povpraševanja beleži tudi višjo prodajo doma.

¹ Po statistiki nacionalnih računov.

² Ocena na podlagi razpoložljivih podatkov za prvih osem mesecev 2016, po klasifikaciji SKD.

³ Po statistiki nacionalnih računov.

Slika 7: Vrednost opravljenih gradbenih del

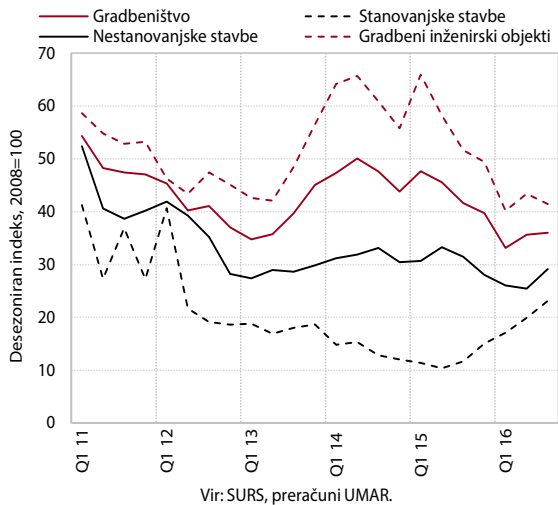

Vrednost opravljenih **gradbenih del** je v tretjem četrtletju ostala skoraj nespremenjena. Aktivnost je v letošnjem letu precej nižja od lanske, kar je v največji meri povezano z nižjimi državnimi investicijami ob prehodu na novo finančno perspektivo EU. Po izjemno nizki aktivnosti v času krize pa se ob izboljšanih razmerah na trgu dela krepi gradnja stanovanj. V zadnjem obdobju se je povečala aktivnost tudi v gradnji nestanovanjskih stavb.

Slika 8: Prihodek v trgovinskih panogah

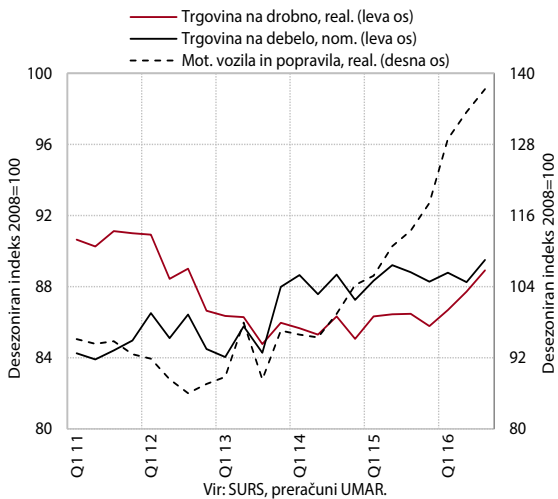

Predvsem zaradi večjega trošenja gospodinjstev se je v **trgovini** v tretjem četrtletju nadaljevala rast prodaje trajnih in poltrajnih izdelkov. Povečala se je predvsem prodaja računalniških, gospodinjstev in telekomunikacijskih naprav, pohištva, športne opreme ter osebnih avtov fizičnim osebam. Prodaja živil⁴ je ob spremenjenih nakupovalnih navadah potrošnikov, do katerih je prišlo tudi zaradi krize,⁵ ostala na najnižji ravni po letu 2008 in v devetih mesecih edina ni preseгла ravni izpred leta. Najvišjo medletno rast prihodka v tem obdobju (za več kot petino) so ob nadaljnji rasti prodaje novih osebnih in tovornih vozil domačim kupcem ter okrepljeni prodaji v tujino⁶ dosegli v trgovini z motornimi vozili.

⁴ Trgovina z živili, pijačami in tobaknimi izdelki.

⁵ Potrošniki so se na začetek krize najprej odzvali s krčenjem obsega in pogostosti svojih nakupov, kasneje pa so prilagodili tudi vsebino nakupov. Bolj so se usmerili v nakupe cenovno ugodnejših izdelkov v takrat prevladujočih trgovinskih podjetjih, ob tem pa so se začeli preusmerjati tudi v diskontne trgovine (Trženjski monitor, Društvo za marketing Slovenije, različne številke). Poleg bolj preudarnih nakupov so se začeli tudi bolj samooskrbovati z domačo pridelavo (ibid.).

⁶ Po visoki lanski rasti se letos na domačem trgu nadaljuje rast prodaje novih tovornih motornih in priklopnih vozil ter novih osebnih avtov fizičnim osebam, prodaja osebnih avtov pravnim osebam pa je po treh letih rasti letos medletno manjša. Po naši oceni se letos nadaljuje tudi visoka rast izvoza rabljenih avtov.

Slika 9: Nominalni prihodek v tržnih storitvah (brez trgovine)

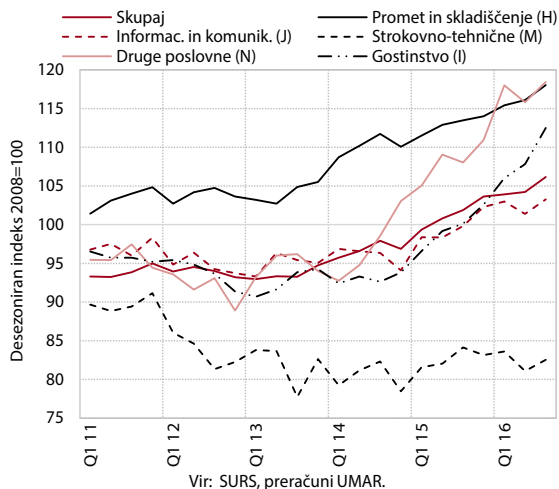

Rast nominalnega prihodka v **tržnih storitvah** se nadaljuje. Rast tržnih storitev ostaja široko osnovana, v prvih devetih mesecih je bil prihodek v večini tržnih storitev medletno večji. Povezana je predvsem z dejavniki tujega povpraševanja in zasebne potrošnje (promet, gostinstvo, računalniške storitve). Manj ugodna gibanja so v segmentih, ki so bolj odvisna od domačega investicijskega povpraševanja (arhitekturno-tehnične storitve).

Slika 10: Poslovne tendence

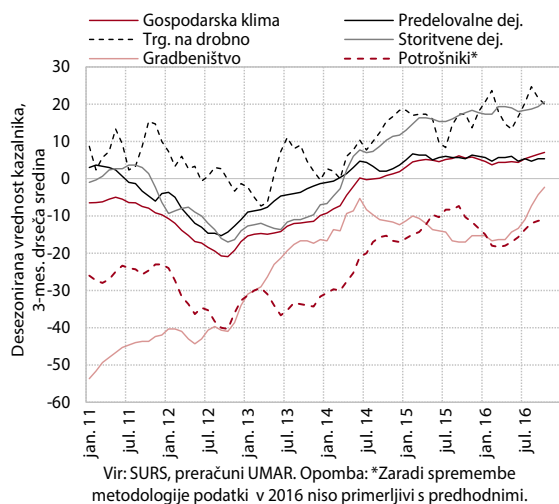

Razpoloženje v gospodarstvu se od sredine leta izboljšuje. Zaupanje se povečuje v gradbeništvu in v storitvenih dejavnostih. Višje kot v prvi polovici leta pa je tudi zaupanje med potrošniki.

Trg dela

Slika 11: Delovno aktivni po področjih dejavnosti

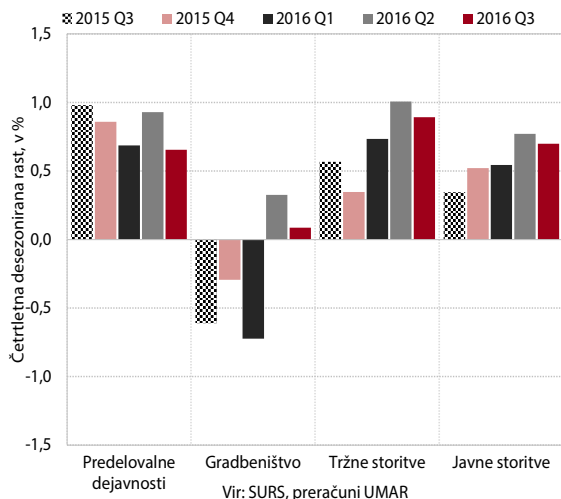

Ob vse bolj široko osnovani gospodarski rasti se je **število delovno aktivnih**⁷ povečalo bolj kot lani. Število delovno aktivnih se je v prvih devetih mesecih letos medletno povečalo bolj zlasti v predelovalnih dejavnostih⁸, strokovnih, znanstvenih in tehničnih dejavnosti ter trgovini in v gostinstvu. V javnih storitvah je bila ob sprostitvi omejitev pri novem zaposlovanju rast višja v zdravstvu, javni upravi in osnovnem šolstvu. Pričakovanja podjetij o zaposlovanju so najvišja od začetka krize.

Slika 12: Delovno aktivni po registru in registrirani brezposelni

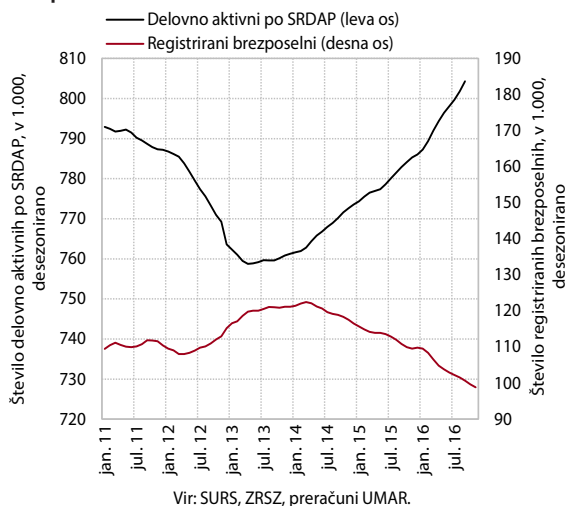

Število registriranih brezposelnih se ob okrepljenem zaposlovanju nadalje zmanjšuje.⁹ Na to poleg odliva v zaposlitev, ki je bil tudi v prvih enajstih mesecih medletno večji, vpliva tudi postopno zmanjševanje priliva v evidenco, zlasti zaradi izteka pogodb za določen čas. Manj je bilo tudi iskalcev prve zaposlitve, po naši oceni zaradi nekoliko manjših generacij, ki končujejo šolanje, ter boljših zaposlitvenih priložnosti ob prehodu iz šolanja na trg dela. Konec novembra je bilo v evidenci prijavljenih 96.843 oseb oz. 9,8 % manj kot lani.

Slika 13: Povprečna bruto plača na zaposlenega

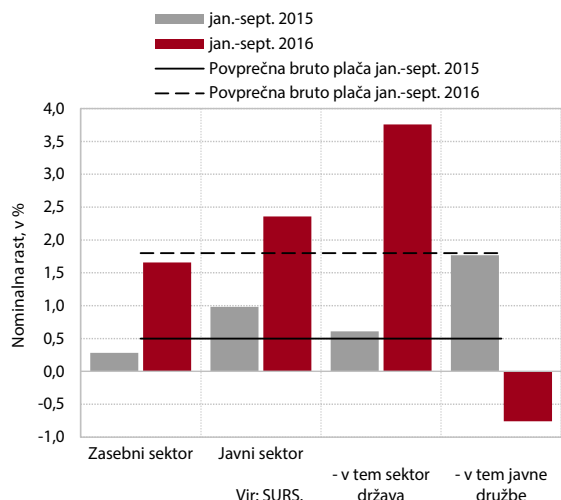

Povprečna bruto **plača** se je v tretjem četrtletju znova povečala, njena rast pa ostaja precej višja kot pred letom. V zasebnem sektorju višjo rast povezujemo s krepitvijo gospodarske aktivnosti, v javnem pa s postopnim odpravljanjem varčevalnih ukrepov za javne uslužbence (napredovanja in vrnitev plačne lestvice). Nižja, za razliko od preteklih let, ostaja le plača v javnih družbah.

⁷ Po statističnem registru delovno aktivnega prebivalstva; to so zaposlene in samozaposlene osebe brez samozaposlenih kmetov. Tudi po statistiki nacionalnih računov se je zaposlenost v tretjem četrtletju nadalje povečala.

⁸ V predelovalne dejavnosti je po naši oceni napoten tudi znaten del povečanja števila delovno aktivnih v zaposlovalnih dejavnostih, ki se ukvarjajo s posredovanjem delovne sile v druge dejavnosti. V teh dejavnostih je bilo v prvih devetih mesecih 1.217 oz. 8,7 % več oseb delovno aktivnih. Medletna rast se postopno upočasnjuje, kar lahko nakazuje na pogostejše neposredno zaposlovanje podjetij v drugih dejavnostih.

⁹ Tudi po podatkih ADS se je število anketno brezposelnih v tretjem četrtletju nadalje zmanjšalo.

Tabela 4: Kazalniki gibanj na trgu dela

v %	2015	IX 16/VIII 16	IX 16/IX 15	I-IX 16/I-IX15
Delovno aktivni ²	0,9	0,2 ¹	1,8	1,3
Registrirani brezposelni	-6,1	-0,9 ¹	-9,2	-7,9
Povprečna nominalna bruto plača	0,7	0,1 ¹	2,1	1,8
zasebni sektor	0,5	-0,3 ¹	1,7	1,7
javni sektor	1,2	0,3 ¹	2,9	2,4
v tem sektor država	1,0	0,7 ¹	4,7	3,8
v tem javne družbe	1,5	-0,6 ¹	-1,2	-0,8
	2015	IX 15	VIII 16	IX 16
Stopnja registrirane brezposelnosti (v %), desezonirano	12,3	12,1	11,1	11,0

Vir: ZRSZ, SURS, preračuni UMAR.

Opombi: ¹ desezonirani podatki, ² zaposleni, samozaposleni in kmetje.

Cene

Slika 14: Struktura medletne inflacije v Sloveniji

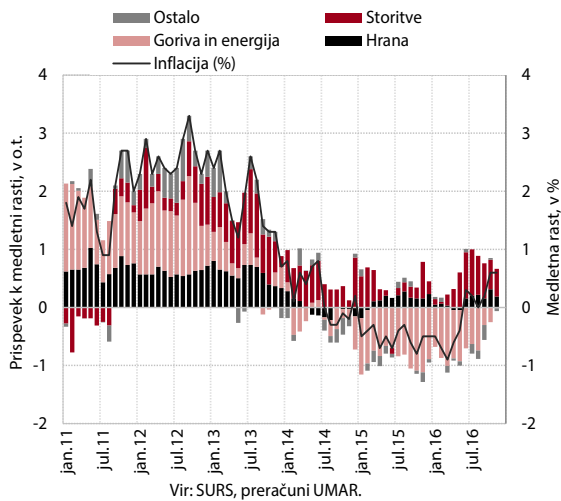

Cene življenjskih potrebščin so ostale novembra nekoliko višje kot pred letom (0,6 %). Inflacija v zadnjih mesecih je predvsem odraz zmanjševanja negativnega prispevka cen energentov. Te so se po daljšem obdobju medletnega padca novembra približale ravnemu izpred leta. Hkrati se nadaljuje medletna rast cen storitev, kar povežujemo predvsem z okrevanjem trošenja gospodinjstev. Višje kot pred letom so tudi cene hrane, cene trajnega blaga pa ostajajo medletno nižje.

Slika 15: Cene industrijskih proizvodov in uvozne cene

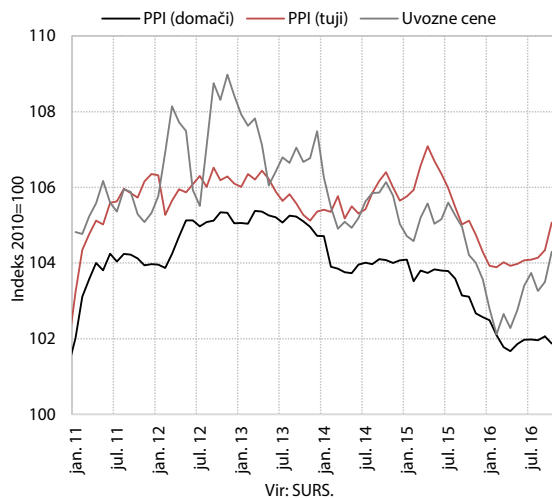

Zaradi nadaljevanja rasti cen surovin na svetovnih trgih so se oktobra **uvozne cene** povišale na raven s konca lanskega leta, tudi padci **cen industrijskih proizvodov** so manjši. Na tujih trgih so bile cene domačih proizvajalcev podobne kot pred letom, na domačem trgu pa so ostale nižje kot lani.

Tabela 5: Rast cen življenjskih potrebščin, v %

	2015	XI16/X16	XI16/XI15
Skupaj	-0,5	0,1	0,6
Hrana	1,5	-0,9	1,2
Goriva in energija	-6,7	1,2	-0,1
Storitve	0,7	-0,2	1,5
Ostalo ¹	-0,1	0,4	-0,1
Skupaj brez hrane in energije	0,3	0,1	0,6
Osnovna inflacija - odrezano povprečje ²	0,0	0,2	0,5
Regulirane cene ³	-9,8	1,3	0,8
Davčni vpliv - prispevek v o.t.	-0,2	0,0	0,0

Vir: SURS, MGRT, preračuni UMAR.

Opombe: ¹ Obleka, obutev, pohištvo, osebni avtomobili, alkoholne pijače, tobak, itd. ² Pristop z izključitvijo deleža ekstremnih sprememb cen v vsakem mesecu. Optimalni delež je določen v obdobju zadnjih petih let kot razlika med vrednostjo drsečega sredinskega povprečja in izračunanim odrezanim povprečjem. ³ V izračun so vključene cene, ki se oblikujejo na podlagi mehanizmov cen po Zakonu o kontroli cen in cene, ki so pod neposrednim nadzorom Vlade RS (naftni derivati, učbeniki, cestnina).

Slika 16: Realni efektivni tečaji članic evrskega območja

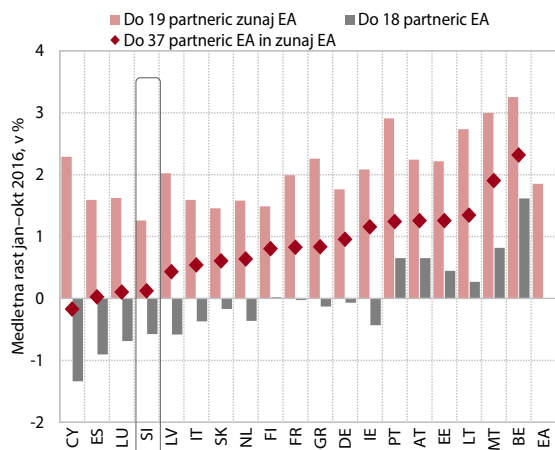

Vir ECB; preračuni UMAR. Rast vrednosti pomeni poslabšanje cenovne konkurenčnosti in obratno.

Cenovna konkurenčnost slovenskega gospodarstva ostaja relativno ugodna. Realni efektivni tečaj, deflacioniran z relativnimi cenami življenjskih potrebščin, ostaja blizu lanskim najnižjim ravni od vstopa Slovenije v EU. Medletni padec relativnih¹⁰ cen se v zadnjih mesecih sicer upočasnjuje, a ob hkratni upočasneni apreciaciji evra do valut pomembnejših trgovinskih partneric. Na evrskih trgih je bilo medletno izboljšanje naše cenovne konkurenčnosti v prvih desetih mesecih nekoliko večje, poslabšanje na zunaj evrskih trgih pa nekoliko manjše kot v večini preostalih članic.

¹⁰ Slovenskih v primerjavi s trgovinskimi partnericami.

Plačilna bilanca

Slika 17: Komponente salda tekočega računa plačilne bilance

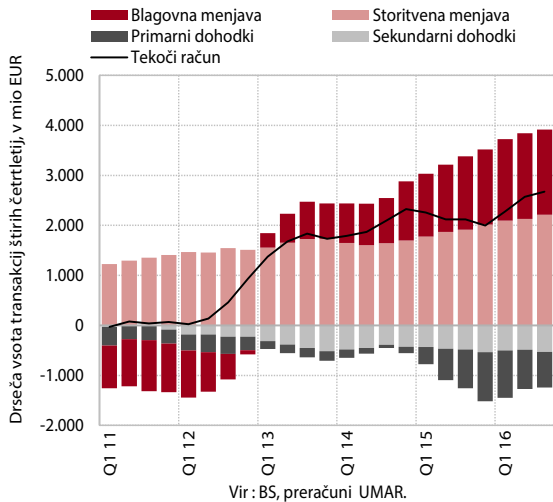

Prešerek tekočega računa plačilne bilance se še vedno povečuje. V tretjem četrtletju je izhajal predvsem iz večjega storitvenega presežka, blagovni presežek pa je bil po desetih četrtletjih povečevanja medletno nižji. Kljub nadaljevanju ugodnih izvoznih gibanj so se namreč poslabšali pogoji menjave.¹¹ Primanjkljaj primarnih dohodkov se ohranja medletno nižji zaradi ocenjenih manj izplačanih reinvestiranih dobičkov tujim vlagateljem; primanjkljaj sekundarnih dohodkov pa višji zaradi večjih izdatkov državnega sektorja. V dvanajstih mesecih do septembra je presežek tekočega računa dosegel 6,7 % BDP.

Tabela 6: Plačilna bilanca

I-IX 2016, v mio EUR	Prilivi	Odlivi	Saldo	Saldo, I-IX 15
Tekoči račun	25.126,0	22.913,5	2.212,5	1.538,0
Blago	18.592,4	17.233,7	1.358,7	1.153,8
Storitve	4.793,8	3.073,1	1.720,7	1.526,9
Primarni dohodki	1.240,9	1.700,9	-460,0	-729,9
Sekundarni dohodki	498,9	905,7	-406,8	-412,8
Kapitalski račun	233,7	447,4	-213,7	234,8
Finančni račun	-1.544,6	-294,6	1.249,9	1.604,3
Neposredne naložbe	998,5	190,4	-808,0	-610,2
Naložbe v vrednostne papirje	-668,9	1.234,5	1.903,4	1.379,8
Ostale naložbe	-1.814,8	-1.600,9	213,9	862,9
Statistična napaka	0,0	-748,8	-748,8	-168,5

Vir: BS.

Opomba: Metodologija plačilne bilance in stanja mednarodnih naložb Slovenije temelji na priporočilih šeste izdaje Priročnika za izdelavo plačilne bilance, ki ga je izdal IMF. Na tekočem in kapitalskem računu prilivi pomenijo prejeme, odlivi pa izdatke; saldo je razlika med prilivi in odlivi. Na finančnem računu odlivi pomenijo imetja, prilivi pa obveznosti do tujine; saldo je razlika med odlivi in prilivi. Za vse plačilnobilančne prilive in odlive se povečanje izkazuje s pozitivnim predznakom, zmanjšanje pa z negativnim predznakom.

Slika 18: Finančne transakcije plačilne bilance

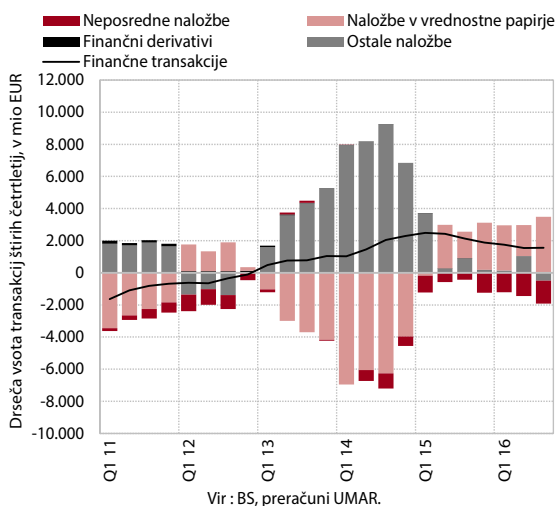

Neto financiranje tujine se je nadaljevalo. V tretjem četrtletju je neto odliv BS znova presegal neto priliv kapitala državnega in zasebnega sektorja. BS je v skladu s programom nakupovanja vrednostnih papirjev javnega sektorja v evrskem območju kupovala tuje dolžniške vrednostne papirje. Povečala je tudi finančno premoženje v tujini in odplačala obveznosti v okviru Evrosistema. Država je zaradi manjše donosnosti dvigala gotovino z računov v tujini¹² in jo deponirala pri centralni banki. V zasebnem sektorju so prevladovali neto tokovi neposrednih naložb, pri čemer je večino predstavljal lastniški kapital tujih vlagateljev.

¹¹ Po treh letih pozitivnega vpliva na nominalno trgovinsko bilanco, so se pogoji v tretjem četrtletju prvič medletno poslabšali, in sicer za 0,7 %. Pri tem so izvozne cene upadle bolj (za 1,8 %) kot uvozne (za 1,1 %). Na poslabšanje pogojev menjave v primerjavi s predhodnimi četrtletji je vplival manjši medletni padec uvoznih cen, ki je posledica višanja cen surovin na mednarodnih trgih. Padec izvoznih cen je predvsem posledica padca izvoznih cen nafte in premoga (C19), električne energije (D35) ter cen računalnikov, elektronskih in optičnih izdelkov.

¹² Lani je država plasirala sredstva na račune bank v tujini in za vloge, daljše od 6 mesecev, prejela pozitivne donose.

Finančni trgi

Slika 19: Spremembe obsega kreditov domačim nebančnim sektorjem

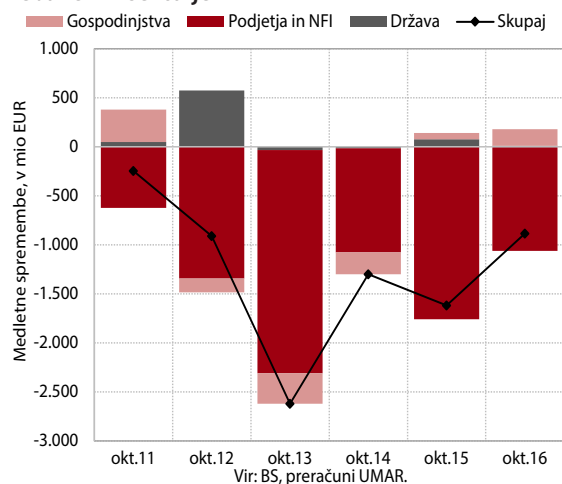

Opomba: Vpliv prenosa terjatev na DUTB je izločen.

Medletno krčenje **obsega kreditov** domačim nebančnim sektorjem se je oktobra v primerjavi s preteklimi meseci nekoliko upočasnilo. To je predvsem posledica manjšega razdolževanja podjetij in NFI, ki pa je še vedno razmeroma visoko. Razlogi za to so po naši oceni v zadržanosti bank pri kreditiranju in tudi manjšem povpraševanju podjetij po posojilih bank na domačem trgu zaradi trenutno zadostnih lastnih in ugodnejših drugih virov financiranja. Obrestne mere za podjetja so v slovenskem bančnem sistemu še vedno precej nad povprečjem EMU, razlike pa se z daljšo ročnostjo in večanjem obsega posojil povečujejo. Banke v večji meri kot podjetja financirajo gospodinjstva, ki so zaradi nizke zadolženosti in ugodnih gibanj na trgu dela manj tvegani komitenti. Obrestne mere za posojila gospodinjstvom ne odstopajo izrazito od povprečja EMU oz. so pri potrošniških kreditih že nižje.

Tabela 7: Kazalniki finančnih trgov

Kreditni domačih bank nebančnemu sektorju in vloge prebivalstva ter države	Nominalni zneski, v mio EUR			Nominalna rast, v %	
	31. X 15	31. XII 15	31. X 16	31. X 16/30. IX 16	31. X 16/31. X 15
Kreditni skupaj	21.818,8	21.741,8	20.638,4	0,5	-5,4
Kreditni podjetjem in NFI	11.201,5	10.966,1	9.843,5	0,7	-12,1
Kreditni državi	1.744,5	1.919,7	1.753,7	-1,7	0,5
Kreditni gospodinjstvom	8.872,7	8.855,9	9.041,2	0,7	1,9
Potrošniški	2.059,8	2.032,2	2.113,0	0,9	2,6
Stanovanjski	5.493,6	5.524,6	5.683,5	0,5	3,5
Ostalo	1.319,3	1.299,1	1.244,7	1,6	-5,7
Bančne vloge gospodinjstev skupaj	15.741,3	15.879,4	16.667,2	0,4	5,9
Čez noč	8.714,3	8.962,9	10.542,6	1,2	21,0
Vezane	7.027,0	6.916,5	6.124,5	-1,0	-12,8
Bančne vloge centralne države skupaj	2.447,2	1.644,6	942,7	-7,5	-61,5
Vloge nefinančnih družb skupaj	4.991,0	5.331,9	5.638,6	3,5	13,0

Vir: Bilten BS, preračuni UMAR.

Opomba: NFI – nenedarne finančne institucije.

Slika 20: Pomembnejši viri financiranja v slovenskem bančnem sistemu

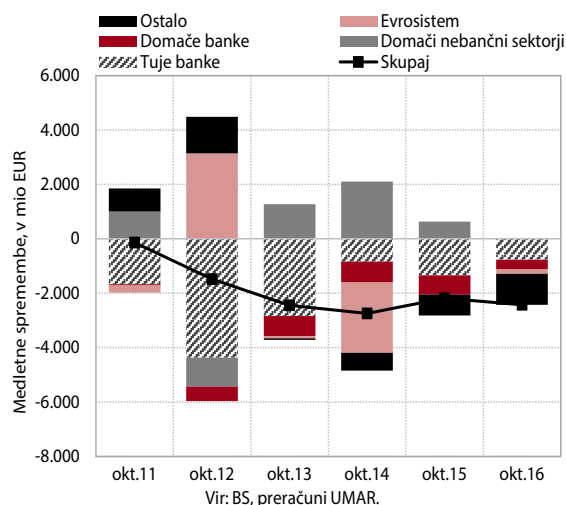

Struktura bančnih **virov financiranja** se spreminja v prid vlog nebančnih sektorjev. Te so se sicer oktobra na medletni ravni znižale, kar pa je posledica visoke osnove in odlivov vlog države in v manjši meri tudi NFI, vloge gospodinjstev in podjetij pa še naprej naraščajo. Krepijo se predvsem vloge čez noč, kar slabša ročnostno strukturo virov financiranja.

Javne finance

Slika 21: Saldo javnih financ po denarnem toku

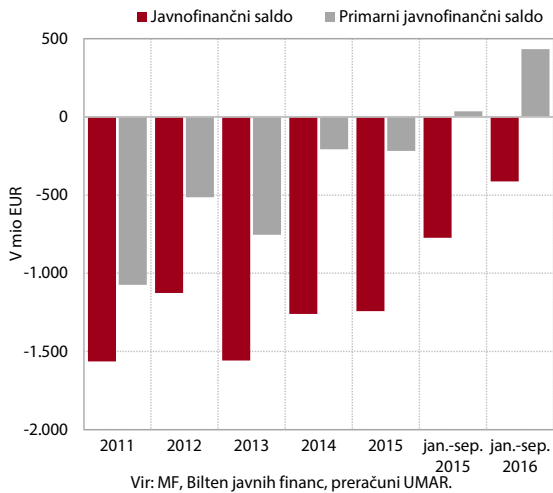

Javnofinančni primanjkljaj po denarnem toku se je v devetih mesecih glede na enako obdobje lani skoraj prepopolnil. To odraža zlasti izboljšanje gospodarskih razmer, spremembo v tokovih sredstev z EU¹³ in ohranjanje dela ukrepov za zadrževanje odhodkov. Bistveno večji kot v enakem obdobju lani je bil tudi presežek salda, ki ne vključuje izdatkov za obresti.

Tabela 8: Konsolidirani javnofinančni prihodki in odhodki po denarnem toku

Kategorija	I-IX 2015		I-IX 2016		Kategorija	I-IX 2015		I-IX 2016	
	Mio EUR	Medl. rast, %	Mio EUR	Medl. rast, %		Mio EUR	Medl. rast, %	Mio EUR	Medl. rast, %
SKUPAJ PRIHODKI	11.472,7	2,2	11.677,9	1,8	SKUPAJ ODHODKI	12.246,4	-0,1	12.091,1	-1,3
Davčni prihodki*	6.003,3	3,6	6.277,5	4,6	Plače in drugi stroški dela**	2.702,0	-0,3	2.822,0	4,4
Dohodnina	1.440,0	3,2	1.518,3	5,4	Izdatki za blago in storitve	1.607,5	-0,6	1.660,1	3,3
Davek od dohod. pravnih oseb	448,8	28,2	467,3	4,1	Plačila obresti	823,7	2,4	877,1	6,5
Davki na nepremičnine	124,7	20,8	146,1	17,1	Rezerve	123,3	93,0	126,4	2,5
Davek na dodano vrednost	2.352,5	2,2	2.404,2	2,2	Tekoči transferi posam. in gospodinj.	4.814,6	0,7	4.903,3	1,8
Trošarine	1.063,9	-3,3	1.156,5	8,7	Ostali tekoči transferi	885,2	-5,1	885,7	0,1
Prispevki za soc. varnost	4.050,6	3,7	4.242,8	4,7	Izdatki za investicije	968,4	-5,3	511,0	-47,2
Nedavčni prihodki	712,7	-21,3	741,6	4,1	Plačila v proračun EU	321,7	0,3	305,7	-5,0
Prejeta sredstva iz EU	623,3	10,3	303,0	-51,4	JAVNOFINANČNI SALDO	-773,7		-413,2	
Ostalo	82,7	52,9	112,9	36,5	PRIMARNI SALDO	36,2		432,7	

Vir: MF, Bilten javnih financ, preračuni UMAR.

Opombi: *Med davčne prihodke niso všteti socialni prispevki, kot to velja v konsolidirani bilanci javnega financiranja. ** Stroški dela vključujejo soc. prispevke delodajalca.

Slika 22: Rast prihodkov in prispevki posameznih kategorij k rasti

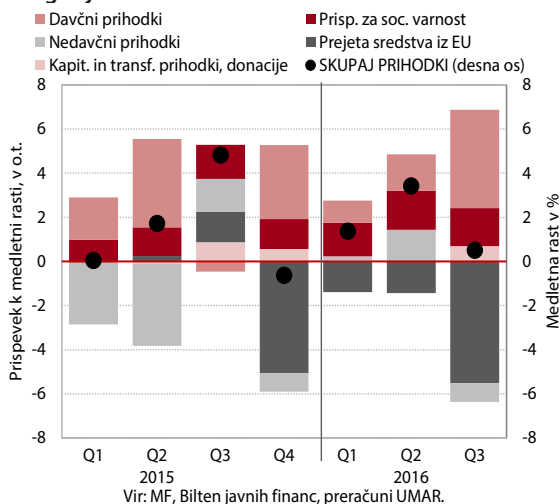

Javnofinančni prihodki so se v devetih mesecih medletno povečali. Najhitreje naraščajo prihodki, povezani z ugodnimi gibanji na trgu dela. Medletna rast prihodkov, temelječih na potrošnji, ostaja letos kljub premiku k bolj pozitivnemu trendu relativno nizka. Povezana je s počasnim okrevanjem skupne nominalne domače porabe in tudi z dejavniki prehodne narave, npr. s spremembo glede plačil DDV iz uvoza.¹⁴

¹³ V prvih mesecih leta 2016 je Slovenija še prejela prihodke EU iz stare perspektive, izdatkov stare perspektive pa ni več, obenem tudi še ni znatnejših izdatkov (investicij) iz nove perspektive EU.

¹⁴ Z novelo Zakona o davku na dodano vrednost se DDV pri uvozu od 1. julija 2016 ne plača več neposredno kot uvozna dajatev po carinski deklaraciji, temveč ga davčni zavezanec izkaže v obračunu DDV, ki se izdelava z zamikom, zaradi česar prihaja do likvidnostnega izpada prihodkov, ki pa bo po pričakovanjih v prihodnjih mesecih vedno manjši.

Slika 23: Rast odhodkov in prispevki posameznih kategorij k rasti

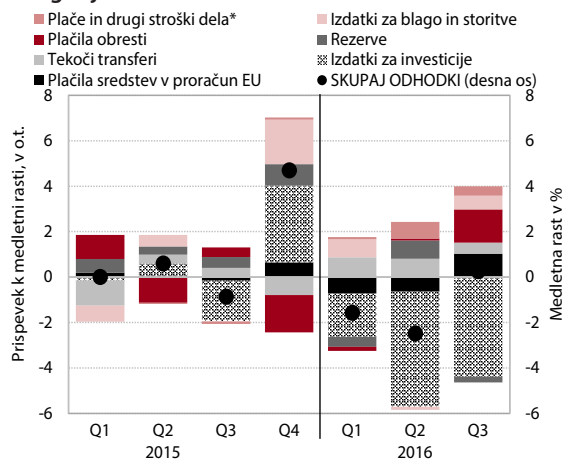

Nadaljuje se medletno zmanjševanje **javnofinančnih odhodkov**. Glavnina znižanja izhaja iz nižjih investicij ob prehodu na izvajanje nove finančne perspektive EU. Dolgoročni trend rasti ostalih odhodkov sicer znaša le dobro polovico rasti BDP, a se letos neprekinjeno zvišuje. Največ k temu prispevajo izdatki, povezani z delnim sproščanjem varčevalnih ukrepov (masa plač v javnem sektorju, transferji posameznikom in gospodinjstvom), ter izdatki za blago in storitve.

Slika 24: Prejeta sredstva iz proračuna EU, jan–okt 2015 in 2016

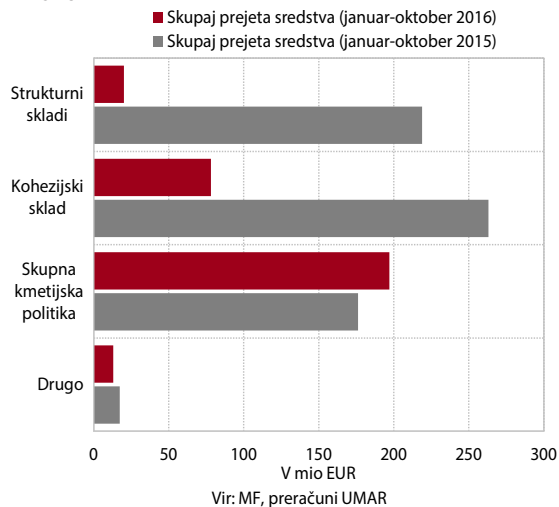

Neto položaj **državnega proračuna RS do proračuna EU** je bil v prvih desetih mesecih negativen. Slovenija je iz proračuna EU prejela 333,1 mio EUR, vplačala pa 7 mio EUR več. Največji del prihodkov so predstavljala sredstva skupne kmetijske in ribiške politike (197,0 mio EUR, 63,0 % v proračunu pričakovanih prihodkov). Večina sredstev iz kohezijskega sklada in strukturnih skladov je bila v proračun RS v prvih petih mesecih vplačana iz prejšnje finančne perspektive. Iz nove finančne perspektive je bilo iz državnega proračuna projektom izplačanih le 20 mio EUR.

izbrane teme

Indeks družbenega napredka 2016

Po Indeksu družbenega napredka (SPI)¹ se Slovenija v letu 2016 uvršča na 20. mesto med 133 državami. Bistvena značilnost tega indeksa je, da vključuje samo socialne in okoljske (t. i. 'output') kazalnike, na pa tudi ekonomskih ('input') kazalnikov. Vsebuje 50 kazalnikov, ki so razporejeni v 12 komponent, te pa v tri dimenzije: osnovne človekove potrebe, temeljni blaginje in priložnosti. V letošnjem poročilu je bil dodatno prikazan SPI indeks za evropske regije na ravni NUTS-2.

Slovenija spada med države z visokim družbenim napredkom.² Za te države je značilno, da so sicer med najboljšimi v dimenziji osnovnih človekovih potreb, za njimi pa zaostajajo v dimenziji priložnosti. V dimenziji osnovnih človekovih potreb je Slovenija med najboljšimi v komponenti prehranjenost in osnovno zdravstveno varstvo. V dimenziji temeljev blaginje izstopa v dostopu do temeljnega znanja, zaostaja pa v komponenti zdravja in dobrega počutja. V dimenziji priložnosti je Slovenija najmočnejša v komponenti osebnih pravic, zaostaja pa v komponenti dostopa do nadaljnega izobraževanja, vendar le zaradi kazalnika število univerz, uvrščenih na svetovne lestvice.³ Ta komponenta je tudi edina, v katerem Slovenija zaostaja za povprečjem vključenih EU držav.

Slika 25: Dvanajst komponent indeksa SPI, Slovenija, povprečje EU-26, 2016

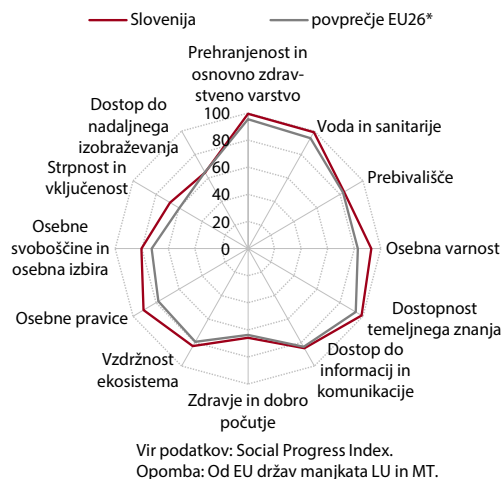

¹ Social Progress Index, www. <http://www.socialprogressimperative.org/global-index/>. Leta 2016 je bil indeks objavljen šele tretjič in se še vedno razvija, zato neposredna primerjava med leti ni mogoča.

² Poročilo po družbeni razvitosti razvršča države v šest skupin: zelo visok (12 držav), visok (26 držav), srednje visok (24 držav), srednje nizek (33 držav), nizek (31 držav) in zelo nizek družbeni napredok (7 držav). Najboljša je Finska (90,09), najslabša pa Centralno afriška republika (30,03). Med prvimi dvanajstimi so, razen Avstralije in Nove Zelandije, države s severa Evrope. Slovenija je tik za ZDA. Takoj za Slovenjo so Portugalska, Češka, Estonija in Italija. Med 26 državami EU je Slovenija na 12. mestu.

³ Komponento sestavljajo štiri kazalniki: leta šolanja v terciarnem izobraževanju, povprečna leta šolanja žensk, neenakost v doseženi izobrazbi in število univerz, uvrščenih na svetovne lestvice.

Tabela 9: Uvrstitve Vzhodne in Zahodne slovenske regije med 272 EU regij po regionalnem SPI 2016.

	Vzhodna	Zahodna
EU regionalni SPI	161	127
BDP na prebivalca (2011)	209	111
Osnovne človekove potrebe	167	163
Prehranjenost in osnovno zdravstveno varstvo	115	37
Voda in sanitarije	203	236
Prebivališče	166	158
Osebna varnost	74	50
Temeljni blaginje	129	45
Dostopnost temeljnega znanja	73	14
Dostop do informacij in komunikacije	130	130
Zdravje in dobro počutje	199	136
Kvaliteta okolja	143	138
Priložnosti	177	122
Osebnosti pravice	255	251
Osebnosti svoboščine in osebna izbira	104	76
Strpnost in vključenost	189	182
Dostop do nadaljnega izobraževanja	115	14

Vir: Social Progress Index.

Opomba: Podčrtane so uvrstitve »pod pričakovanji« znotraj skupine 15 regij s podobnim BDP na prebivalca, krepko označene pa tiste »nad pričakovanji«.

Iz raziskave izhaja, da Slovenija svoje ekonomske vire dobro izkorišča. Indeks družbenega razvoja naj bi pomagal razumeti zvezo med družbenim in ekonomskim razvojem. Temu služi analiza indeksa družbenega napredka v razmerju do BDP. Indeks naj bi v tej perspektivi pokazal, kako dobro države izkoriščajo svoje (gospodarske, dohodkovne) vire glede na 'rezultate', ki je v tem primeru Indeks družbenega razvoja. Podobno perspektivo so uporabili npr. tudi v Poročilu o človekovem razvoju iz leta 2015. Primerjali so uvrstitve držav po indeksu človekovega razvoja (HDI) in po dohodku. Tudi tu se zdi, da Slovenija svoje ekonomske vire dobro izkorišča: Slovenija je po HDI (25. mesto) precej višja od uvrstitve po dohodku (36. mesto).

Indeks družbenega razvoja tudi sicer v veliki meri potrjuje ugotovitve starejših sinteznih kazalnikov, kot sta indeks človekovega razvoja⁴ in indeks boljšega življenja⁵. Tudi po teh kazalnikih se Slovenija uvršča med države z visokim napredkom. Tudi tu se nadpovprečno uvršča na področju osebnosti varnosti, prav tako pa tudi na področju izobraževanja, z izjemo dostopa do nadaljnega izobraževanja, kjer je med indeksi (gl. op. 17) največji razkorak.

⁴ Po indeksu človekovega razvoja iz leta 2015 (podatki iz leta 2014, vključenih je 188 držav) je Slovenija uvrščena na 25. mesto, med 49 držav z zelo visokim človekovim razvojem. Tudi pri tem kazalniku je nadpovprečna po izobraževanju (13. mesto) ter slabša po dohodku (36. mesto).

⁵ Po zadnji objavi OECD-jevega indeksa boljšega življenja (Better life index, BLI) zaseda Slovenija 20. mesto med 38 državami. Slovenija je nadpovprečna v izobraževanju in uravnoveženosti življenja z delom, kvaliteto okolja in osebni varnosti. Podpovprečna je v dohodku, zaposlitvi, aktivnosti civilne družbe in zadovoljstvom z življenjem.

Po regionalnem EU indeksu⁶ družbenega razvoja vzhodna slovenska regija zaostaja za zahodno⁷. Primerjava indeksa družbenega razvoja z BDP na prebivalca je pokazala, da je v revnih regijah ta povezava močna in pozitivna. Pri bogatejših regijah pa vsak dodaten evro prispeva manj k izboljšanju indeksu družbenega razvoja. To je še posebej vidno pri regijah, ki vključujejo glavna mesta, kot so Budimpešta, Bratislava, Praga, Bruselj, Luksemburg in London.

Relativno gledano pa je obratno, zahodna Slovenija se uvršča slabše, kot bi pričakovali, vzhodna pa boljše. Letos so prvič uporabili metodo primerjave relativnih rezultatov, tj., kako se regija odreže znotraj skupine petnajstih regij, ki imajo podoben BDP na prebivalca. Znotraj teh skupin jih ocenjujejo ali »v skladu s pričakovanji«, »pod pričakovanji«, ali »(pozitivno oz. negativno skoraj) nevtralne«. V svoji skupini je zahodna regija razmeroma slaba, saj se je uvrstila »pod pričakovanji« pri 24 kazalnikih, »nad pričakovanji« pa le v enem, tj. v smrtnosti otrok. Bolje se je, relativno glede na svoj indeks družbenega napredka in svoj BDP na prebivalca, v svoji skupini odrezala Vzhodna Slovenija. Vzhodna Slovenija je bila z oceno »pod pričakovanji« ocenjena pri enajstih kazalnikih, »nad pričakovanji« pa pri sedmih kazalnikih.

⁶ SPI (Social progress index). Vključenih je 28 držav EU oziroma 272 regij. Edina razlika v metodologiji je, da regionalni indeks vključuje tudi kazalnike, ki so »kontekstualni in izključno vezani na regionalne strategije znotraj regij«.

⁷ Glej tudi Ekonomsko ogledalo, št. 7/2016: 31. Vse regije s podpovprečnimi vrednostmi Indeksa gospodarske uspešnosti regij (savinjska, posavska, koroška, primorsko-notranjska, podravska, zasavska in pomurska) so v vzhodni kohezijski regiji.

statistična priloga

Pomembnejši kazalci	2010	2011	2012	2013	2014	2015	2016	2017	2018
							Jesenska napoved 2016		
Bruto domači proizvod (realne stopnje rasti, v %)	1,2	0,6	-2,7	-1,1	3,1	2,3	2,3	2,9	2,6
BDP v mio EUR (tekoče cene)	36.252	36.896	36.003	35.917	37.332	38.570	40.004	41.416	42.885
BDP na prebivalca, v EUR (tekoče cene)	17.694	17.973	17.504	17.439	18.107	18.693	19.376	20.056	20.770
BDP na prebivalca po kupni moči (PPS) ¹	21.100	21.500	21.500	21.500	22.600				
BDP na prebivalca po kupni moči (PPS EU 28 = 100) ¹	83	82	81	80	82				
Stopnja brezposelnosti, registrirana	10,7	11,8	12,0	13,1	13,1	12,3	11,2	10,2	9,5
Stopnja brezposelnosti, anketna	7,3	8,2	8,9	10,1	9,7	9,0	8,2	7,5	6,8
Produktivnost dela (BDP na zaposlenega)	3,4	2,4	-1,8	0,0	2,6	1,2	0,4	1,5	1,5
Inflacija ² , povprečje leta	1,8	1,8	2,6	1,8	0,2	-0,5	0,1	1,4	1,5
Inflacija ² , konec leta	1,9	2,0	2,7	0,7	0,2	-0,5	1,1	1,4	1,5
MENJAVA S TUJINO									
Izvoz proizvodov in storitev (realne stopnje rasti, v %)	10,2	6,9	0,6	3,0	5,7	5,6	5,7	5,5	5,0
Izvoz proizvodov	12,0	8,0	0,4	3,3	6,3	5,3	5,9	5,8	5,1
Izvoz storitev	3,4	2,5	1,5	1,9	3,4	6,5	4,9	4,3	4,4
Uvoz proizvodov in storitev (realne stopnje rasti, v %)	6,8	5,0	-3,7	2,1	4,2	4,6	5,3	5,9	5,1
Uvoz proizvodov	7,6	6,0	-4,3	2,9	3,8	5,0	5,8	6,2	5,2
Uvoz storitev	3,1	-0,4	0,2	-3,1	6,3	2,2	2,8	4,3	4,4
Saldo tekočega računa plačilne bilance ³ , v mio EUR	-43	68	930	1.732	2.325	1.998	2.700	2.326	2.272
- delež v primerjavi z BDP, v %	-0,1	0,2	2,6	4,8	6,2	5,2	6,7	5,6	5,3
Bruto zunanji dolg, v mio EUR	42.123	41.669	42.872	41.658	46.314	44.723	43.515*		
- delež v primerjavi z BDP, v %	116,2	112,9	119,1	116,0	124,1	116,0			
Razmerje USD za 1 EUR	1,327	1,392	1,286	1,328	1,329	1,110	1,116	1,118	1,118
DOMAČE POVPRASEVANJE									
Zasebna potrošnja (realne stopnje rasti, v %)	1,3	0,0	-2,5	-4,0	2,0	0,5	2,3	2,2	2,0
- delež v BDP, v %	56,0	56,0	56,8	55,0	54,0	52,1	51,3	51,3	51,1
Državna potrošnja (realne stopnje rasti, v %)	-0,5	-0,7	-2,2	-2,1	-1,2	2,5	2,0	1,3	0,7
- delež v BDP, v %	20,3	20,4	20,3	19,7	18,7	18,7	18,8	18,8	18,5
Investicije v osnovna sredstva (realne stopnje rasti, v %)	-13,3	-4,9	-8,8	3,2	1,4	1,0	-4,0	6,0	5,0
- delež v BDP, v %	21,3	20,2	19,3	20,0	19,6	19,5	18,2	19,0	19,7

Vir podatkov: SURS, Banka Slovenije, Eurostat; preračuni in napovedi UMAR (Jesenska napoved, september 2016).

Opombe: ¹Merjeno v standardih kupne moči (PPS); ²Merilo inflacije je indeks cen življenjskih potrebščin; ³plačilno bilančna statistika; * konec septembra 2016.

Proizvodnja	2013	2014	2015	2014		2015				2016			2014			
				Q3	Q4	Q1	Q2	Q3	Q4	Q1	Q2	Q3	10	11	12	1
INDUSTRIJSKA PROIZVODNJA , medletna rast v %																
Industrija B+C+D	-0,9	2,2	5,6	3,1	2,6	6,7	5,2	5,5	5,2	4,9	7,8	5,7	2,9	1,5	3,5	4,0
B Rudarstvo	1,3	-3,8	0,4	-9,6	-28,1	0,4	-14,4	-1,9	23,3	8,6	-7,6	10,4	-4,5	-24,1	-52,5	-15,8
C Predelovalne dejavnosti	-1,5	4,3	6,0	5,1	5,6	6,8	5,8	6,3	5,3	6,1	9,5	7,0	5,1	3,8	8,3	4,1
D Oskrba z elektriko, plinom, paro	3,9	-14,2	2,5	-11,5	-16,1	5,8	2,4	-0,5	2,2	-6,6	-5,9	-6,6	-16,2	-13,7	-18,1	4,4
GRADBENIŠTVO ² , medletna rast vrednosti opravljenih gradbenih del v %																
Gradbeništvo skupaj	-2,5	19,5	-8,1	19,8	-3,3	0,3	-8,9	-12,5	-8,3	-31,3	-21,4	-13,3	-1,8	-10,5	4,6	-2,7
Stavbe	-20,4	3,8	-4,0	8,0	-4,5	-5,3	-1,1	-5,6	-4,2	-6,6	-11,6	4,1	-5,2	-12,4	7,0	-0,3
Gradbeni inženirski objekti	6,3	26,5	-9,8	25,1	-1,9	2,5	-11,5	-15,2	-10,0	-39,9	-24,9	-19,5	0,4	-8,6	4,4	-4,2
TRŽNE STORITVE , medletna rast v %																
Storitve skupaj	-0,7	3,7	5,4	5,4	2,2	3,7	4,2	5,0	8,4	5,0	4,2	4,0	2,8	0,6	3,2	0,7
Promet in skladiščenje	-0,1	6,2	3,2	7,0	4,5	2,3	3,1	2,2	5,2	3,8	4,4	3,6	2,5	2,4	8,9	-2,0
Informacijske in komunikacijske dejavnosti	0,4	1,1	4,6	0,6	-0,5	1,4	1,7	4,5	10,2	3,7	4,2	3,0	-0,3	-0,7	-0,6	-0,9
Strokovne, znanstvene in tehnične dejavnosti	-2,1	-1,8	3,5	6,6	-5,7	3,5	-0,4	2,6	7,7	0,8	0,9	-2,0	-0,5	-9,0	-7,1	2,8
Druge raznovrstne poslovne dejavnosti	3,7	2,5	11,6	1,8	10,1	14,2	15,5	9,7	8,0	12,5	6,6	9,1	8,8	9,6	12,0	13,4
TRGOVINA , medletna rast v %																
Skupni realni prihodek*	-0,9	2,4	5,7	5,8	2,6	4,9	6,8	4,5	6,6	9,0	9,0	8,6	2,9	0,7	4,2	2,0
Realni prihodek v trgovini na drobno	-3,7	0,0	1,0	2,3	-0,7	0,7	1,4	0,4	1,6	2,1	2,0	2,8	-0,7	-1,3	-0,3	-1,3
Realni prihodek v trgovini z motornimi vozili in popravila motornih vozil	4,7	6,9	14,0	13,3	8,9	12,0	15,9	12,6	15,2	23,0	24,1	18,9	9,4	4,0	13,9	7,7
Nominalni prihodek v trgovini na debelo in posredništvu pri prodaji	-0,2	3,7	1,4	6,1	0,1	0,4	1,5	0,6	2,9	0,2	1,0	-0,4	1,6	0,1	-1,4	-6,8
TURIZEM , medletna rast v %																
Skupaj, prenočitve	0,3	-0,5	7,2	-3,4	3,9	6,8	7,0	9,1	3,3	9,6	0,9	9,0	6,0	-0,7	5,6	6,2
Domači gostje, prenočitve	-3,4	-3,5	6,3	-7,7	1,6	6,8	4,9	8,7	3,4	1,3	1,0	4,6	8,2	-0,7	-3,6	9,6
Tuji gostje, prenočitve	2,8	1,4	7,7	-1,4	5,6	6,9	8,2	9,3	3,2	17,4	0,8	10,9	4,5	-0,7	13,9	4,0
Nominalni prihodek v gostinstvu	-1,3	0,2	7,4	-1,7	-1,1	5,0	6,6	8,5	9,3	9,7	8,1	13,2	0,5	-2,0	-1,9	6,0
KMETIJSTVO																
Odkup pridelkov, v mio EUR	478,4	506,9	472,9	132,5	138,0	102,5	111,3	123,6	135,5	104,6	110,1	118,2	47,4	40,9	49,7	34,1
POSLOVNE TENDENCJE (vrednost kazalnika**)																
Kazalnik gospodarske klime	-13,3	-2,2	5,2	-0,1	1,3	4,5	4,9	5,4	5,8	3,7	4,6	5,9	1,8	0,6	1,5	3,6
Kazalnik zaupanja																
v predelovalnih dejavnostih	-5	2	6	3	3	7	5	6	6	5	6	5	2	2	4	5
v gradbeništvu	-22	-11	-14	-10	-12	-10	-14	-17	-15	-17	-14	-7	-10	-13	-12	-12
v storitvenih dejavnostih	-12	5	16	7	11	15	16	16	18	17	19	19	11	12	11	12
v trgovini na drobno	2	9	15	10	17	17	16	14	14	24	13	25	18	19	13	23
potrošnikov	-33	-22	-11	-17	-17	-15	-10	-8	-12	-18	-17	-12	-13	-20	-17	-14
Vir podatkov: SURS. Opombe: ¹ Le za podjetja z dejavnostjo oskrbe z energijo; ² V raziskovanje so zajeta vsa večja gradbena podjetja, ter še nekatera negradbena podjetja, ki izvajajo gradbeno dejavnost; *Skupaj trgovina na drobno, trgovina z motornimi vozili in vzdrževanje le-teh ter trgovina na drobno z motornimi gorivi; **desezonirani podatki SURS.																

2015												2016										
2	3	4	5	6	7	8	9	10	11	12	1	2	3	4	5	6	7	8	9	10	11	
7,5	8,4	0,9	6,1	8,4	2,6	8,4	6,2	3,5	8,4	3,6	3,4	8,2	3,4	7,8	9,0	6,6	2,1	9,3	6,3	-	-	
-5,2	29,3	-36,6	-0,8	6,8	11,4	9,3	-21,1	-10,8	27,4	77,5	9,5	7,0	9,3	-8,1	-5,9	-8,9	-24,1	9,8	50,5	-	-	
7,4	8,7	1,6	6,8	9,0	3,1	9,0	7,3	4,0	8,6	3,1	4,3	9,8	4,5	9,7	10,8	8,0	3,6	11,2	6,9	-	-	
9,2	4,1	2,1	0,6	4,7	-3,0	1,8	-0,1	2,6	3,6	0,7	-5,8	-6,0	-8,1	-7,4	-5,1	-5,3	-8,1	-6,1	-5,4	-	-	
6,0	-1,5	-6,9	-8,9	-10,5	-12,8	-13,8	-10,7	-11,6	7,0	-22,2	-25,9	-29,7	-36,0	-27,4	-19,5	-17,9	-15,8	-14,9	-9,2	-	-	
-6,5	-8,2	-5,4	1,0	0,9	-2,9	-11,3	-1,7	-7,0	2,6	-8,1	-9,4	-2,8	-7,5	-12,3	-13,4	-9,4	6,6	1,3	4,6	-	-	
11,8	0,8	-7,5	-12,2	-14,3	-16,5	-15,1	-14,1	-13,2	8,5	-28,3	-32,2	-39,3	-45,1	-32,5	-21,7	-21,0	-23,7	-20,9	-14,1	-	-	
6,0	4,4	2,0	4,1	6,3	4,6	5,7	4,7	6,4	12,3	7,0	4,7	6,5	3,8	4,0	4,6	4,2	-0,2	5,7	6,4	-	-	
5,7	3,1	0,8	2,1	6,2	2,4	3,9	0,6	3,9	8,6	3,3	3,6	5,5	2,3	4,1	4,5	4,6	-3,5	5,8	8,8			
3,2	2,0	2,9	0,3	1,8	2,2	4,8	6,6	4,6	15,0	10,9	3,2	3,5	4,4	3,5	3,8	5,3	0,2	2,8	5,9			
5,8	2,1	-4,5	2,5	1,0	2,6	2,2	2,9	7,2	13,6	3,1	-0,7	2,1	0,9	0,1	2,9	-0,3	-5,3	3,6	-3,5			
12,8	16,2	12,4	13,5	20,2	8,7	9,9	10,5	9,7	10,8	3,6	12,5	13,5	11,6	8,1	8,4	3,7	8,3	10,1	9,0	-	-	
6,4	6,4	2,7	8,1	9,8	3,5	4,9	5,1	3,8	7,8	8,3	6,0	13,3	7,9	8,5	10,8	7,8	5,1	13,7	7,6	-	-	
2,9	0,7	-0,9	2,5	2,6	0,2	0,2	0,8	0,4	1,8	2,8	0,8	3,7	2,0	0,4	1,5	4,1	1,1	5,4	1,9	-	-	
12,3	15,4	8,9	17,6	21,4	9,7	15,9	13,1	9,4	19,9	16,8	15,7	33,0	21,1	25,4	30,6	17,1	12,2	27,7	18,6	-	-	
3,4	4,4	-2,2	1,8	5,0	0,8	0,3	0,8	-2,1	5,6	5,9	-0,2	2,2	-1,1	-1,9	2,9	1,9	-5,9	5,2	0,3	-	-	
12,4	2,2	6,1	8,1	6,7	10,9	8,7	7,0	1,1	0,6	8,8	9,3	7,0	12,8	-0,4	2,5	0,4	8,1	6,9	14,6	-	-	
9,9	1,0	10,5	-2,9	7,4	8,3	10,2	6,4	0,9	5,0	5,1	6,8	2,7	-5,0	8,5	-0,5	-3,1	2,3	1,5	15,3	-	-	
15,7	3,2	3,7	14,2	6,3	12,1	8,1	7,3	1,2	-3,0	11,7	11,0	12,5	28,8	-5,7	3,9	2,3	10,9	9,2	14,3	-	-	
5,8	3,4	2,2	9,0	8,2	10,3	8,0	7,0	6,2	8,7	13,0	7,8	12,6	9,1	8,9	6,5	9,1	13,3	10,7	16,1	-	-	
32,1	36,3	37,1	37,0	37,2	43,3	36,2	44,2	49,0	40,3	46,2	33,7	34,2	36,7	36,0	37,3	36,8	39,1	36,3	42,9	-	-	
4,3	5,6	4,7	5,2	5,0	3,5	6,9	5,8	5,7	5,2	6,5	3,9	3,5	3,7	5,9	3,5	4,3	5,2	6,5	6,1	7,0	8,0	
6	9	4	6	5	6	7	4	6	6	7	5	5	4	8	5	5	4	7	3	6	7	
-10	-8	-14	-14	-13	-15	-15	-20	-16	-15	-15	-16	-15	-19	-15	-15	-13	-12	-8	-2	-3	-2	
16	16	17	16	15	15	16	17	18	18	19	16	17	19	22	17	18	19	18	19	21	22	
19	9	24	19	5	5	15	23	14	15	12	27	23	21	10	13	17	20	24	30	11	19	
-17	-14	-12	-11	-6	-14	-5	-6	-11	-14	-10	-16	-19	-19	-17	-18	-16	-13	-12	-11	-11	-11	

Trg dela	2013	2014	2015	2014		2015				2016			2014			
				Q3	Q4	Q1	Q2	Q3	Q4	Q1	Q2	Q3	9	10	11	12
FORMALNO AKTIVNI (A=B+E)	913,4	917,9	917,4	917,5	921,3	919,7	917,5	914,5	917,8	917,8	919,7	917,7	918,1	922,3	922,2	919,4
FORMALNO DELOVNO AKTIVNI (B=C+D)¹	793,6	797,8	804,6	803,0	804,4	798,0	805,0	807,1	808,5	803,0	817,2	820,3	805,5	806,4	806,8	800,0
V kmetijstvu, gozdarstvu, ribištvu	38,2	35,4	29,9	37,5	35,1	32,8	30,5	29,4	26,9	23,9	23,8	22,1	37,6	35,2	35,1	35,1
V industriji in gradbeništvu	252,2	252,4	255,2	254,1	253,8	250,4	255,2	257,3	257,9	254,7	260,7	262,5	254,7	255,5	255,5	250,4
- v predelovalnih dejavnostih	177,7	178,3	181,0	178,6	179,2	178,8	179,9	181,6	183,6	184,1	186,2	187,3	179,0	179,4	179,6	178,6
- v gradbeništvu	54,3	54,0	54,3	55,4	54,5	51,8	55,3	55,7	54,5	50,9	54,6	55,4	55,7	55,9	55,8	51,9
V storitvah	503,2	510,0	519,6	511,4	515,5	514,9	519,3	520,4	523,7	524,4	532,7	535,7	513,2	515,7	516,2	514,5
- v javni upravi	49,1	48,8	48,1	49,0	48,5	48,1	48,2	48,3	48,0	48,1	48,4	48,6	48,9	48,7	48,5	48,3
- v izobraževanju, zdravstvu in socialnem varstvu	121,0	122,2	124,0	121,6	123,1	123,3	124,1	123,3	125,5	125,9	127,6	127,3	122,4	122,9	123,3	123,1
ZAPOSLENI (C)¹	698,7	703,0	713,1	706,1	708,8	704,2	712,9	715,9	719,3	716,2	730,2	734,6	708,2	710,9	711,2	704,4
V podjetjih in organizacijah	647,6	652,6	662,3	654,7	657,2	654,6	661,5	664,6	668,6	667,5	679,6	683,6	656,4	658,6	659,0	654,0
Pri fizičnih osebah	51,1	50,5	50,8	51,3	51,6	49,7	51,4	51,4	50,6	48,7	50,7	51,0	51,7	52,3	52,2	50,4
SAMOZAPOSLENI IN KMETJE (D)	94,9	94,8	91,6	97,0	95,6	93,8	92,1	91,1	89,2	86,9	87,0	85,8	97,4	95,5	95,6	95,5
REGISTRIRANI BREZPOSELNI (E)	119,8	120,1	112,7	114,5	116,9	121,6	112,5	107,4	109,3	114,8	102,5	97,4	112,6	115,9	115,4	119,5
Ženske	57,4	59,6	57,5	58,4	59,6	60,0	57,7	55,9	56,2	56,6	52,3	50,6	57,7	59,9	59,6	59,5
Mladi (15 do 29 let)	28,8	30,4	26,8	27,4	30,2	30,0	26,5	23,9	26,7	26,1	21,7	20,5	26,7	30,4	30,1	30,2
Starejši od 50 let	38,9	37,3	36,7	36,5	36,0	37,8	36,8	36,2	36,1	38,6	36,8	35,4	35,9	35,7	35,6	36,7
Osnovnošolska izobrazba ali manj	34,2	33,8	32,3	32,1	32,8	35,3	32,0	30,5	31,2	33,8	30,0	28,2	31,7	32,0	32,1	34,4
Brezposelni več kot 1 leto	55,4	59,9	59,7	59,1	59,7	61,1	60,1	59,1	58,4	58,5	56,0	53,5	59,2	59,5	59,6	60,1
Prejemniki nadomestil in pomoči	33,0	26,6	23,7	23,9	23,7	28,7	22,4	21,4	22,2	28,9	21,3	20,5	23,2	23,2	22,4	25,5
STOPNJA REG. BREZP., (E/A, v %)	13,1	13,1	12,3	12,5	12,7	13,2	12,3	11,7	11,9	12,5	11,1	10,6	12,3	12,6	12,5	13,0
Moški	12,5	12,0	11,1	11,1	11,4	12,3	11,0	10,3	10,7	11,8	10,1	9,4	10,9	11,1	11,1	12,0
Ženske	13,8	14,3	13,7	14,1	14,2	14,4	13,8	13,4	13,4	13,4	12,4	12,0	13,9	14,3	14,2	14,2
TOKOVI REGISTRIRANE BREZPOSELNOSTI	6,0	-4,6	-6,4	-4,8	6,9	-1,4	-7,9	-5,5	8,3	-2,9	-10,4	-4,7	-2,2	3,3	-0,5	4,0
Novi brezposelni iskalci prve zaposlitve	19,1	18,5	15,8	3,3	8,4	3,5	2,2	2,8	7,4	3,0	2,0	2,7	1,7	5,9	1,5	1,0
Izgubili delo	88,7	83,9	81,3	17,7	23,1	24,4	16,3	17,3	23,3	23,8	15,4	16,3	6,3	7,1	6,2	9,8
Brezposelni dobili delo	65,1	74,0	71,0	16,6	15,3	21,8	19,0	16,9	13,3	23,6	20,6	16,1	6,7	6,3	5,0	4,0
Drugi odlivi iz brezposelnosti (neto)	37,3	33,2	32,6	9,2	9,3	7,5	7,5	8,6	9,1	6,0	7,2	7,5	3,5	3,4	3,2	2,7
DELOVNA DOVOLJENJA ZA TUJCE za določen čas	30,5	25,1	23,2	24,8	23,6	22,6	23,3	23,7	23,3	21,6	20,0	18,2	24,6	24,6	23,4	22,8
Od vseh formalno aktivnih, v %	3,3	2,7	2,5	2,7	2,6	2,5	2,5	2,6	2,5	2,4	2,2	2,0	2,7	2,7	2,5	2,5

Viri podatkov: SURS, ZRSZ, ZPIZ. Opombe: ¹Z januarjem 2005 je SURS prešel na novo metodologijo ugotavljanja formalno delovno aktivnega prebivalstva. Novi vir podatkov za zaposlene in samozaposlene razen kmetov je Statistični register delovno aktivnega prebivalstva (SRDAP), podatki o kmetih pa so napovedani s pomočjo ARIMA modela na osnovi četrletnih podatkov o kmetih iz Ankete o delovni sili. Po novi metodologiji so preračunani tudi podatki za pretekla leta do januarja 2000.

2015												2016								
1	2	3	4	5	6	7	8	9	10	11	12	1	2	3	4	5	6	7	8	9
918,5	919,9	920,6	917,9	917,3	917,3	915,0	913,6	914,8	917,9	918,8	916,7	916,2	918,0	919,4	919,3	919,9	919,8	916,9	916,6	919,6
794,3	797,4	802,5	803,0	804,9	807,1	805,5	805,6	810,1	810,4	811,4	803,6	798,0	801,9	809,2	813,9	817,6	820,0	817,8	818,7	824,4
32,6	32,7	33,0	30,5	30,5	30,5	29,5	29,3	29,3	27,0	26,8	26,9	23,9	23,9	24,0	23,8	23,8	23,7	22,2	22,1	22,2
249,1	249,9	252,2	254,2	255,1	256,2	256,5	256,9	258,4	259,6	259,8	254,3	252,7	254,1	257,4	259,7	260,7	261,7	262,1	262,0	263,5
178,5	178,8	179,1	179,3	179,9	180,6	180,9	181,3	182,5	183,6	184,1	183,0	183,2	184,1	184,9	185,6	186,2	186,8	186,8	187,1	188,1
50,9	51,3	53,2	55,0	55,3	55,6	55,5	55,6	56,0	56,1	55,7	51,6	49,8	50,2	52,7	54,2	54,6	55,0	55,3	55,2	55,7
512,6	514,7	517,3	518,2	519,2	520,4	519,5	519,4	522,3	523,8	524,8	522,5	521,4	524,0	527,8	530,4	533,2	534,6	533,5	534,6	538,8
48,0	48,1	48,2	48,2	48,0	48,3	48,2	48,3	48,2	47,9	48,3	48,0	47,9	48,1	48,3	48,3	48,4	48,5	48,5	48,6	48,7
122,6	123,4	123,9	124,0	124,1	124,1	122,8	122,6	124,5	125,2	125,7	125,5	125,0	125,8	126,8	127,4	127,7	127,8	126,5	126,5	128,8
701,0	703,6	708,2	710,9	712,7	714,9	714,3	714,6	718,8	721,2	722,1	714,5	711,3	715,0	722,2	727,0	730,6	733,0	732,2	733,1	738,4
651,8	654,3	657,6	659,6	661,3	663,5	663,0	663,3	667,4	669,7	670,9	665,3	663,2	666,7	672,6	676,6	679,9	682,2	681,4	682,2	687,3
49,1	49,3	50,6	51,4	51,4	51,4	51,3	51,3	51,4	51,4	51,2	49,2	48,2	48,3	49,6	50,4	50,7	50,8	50,8	50,9	51,2
93,3	93,8	94,3	92,0	92,2	92,1	91,2	91,0	91,3	89,3	89,2	89,1	86,7	86,9	87,0	86,9	87,0	87,0	85,6	85,7	86,0
124,3	122,6	118,1	114,9	112,4	110,2	109,6	107,9	104,8	107,5	107,4	113,1	118,2	116,0	110,2	105,5	102,3	99,8	99,1	97,9	95,1
60,9	59,9	59,2	58,5	57,6	56,8	56,9	56,4	54,6	56,2	55,8	56,6	57,9	56,9	54,9	53,5	52,3	51,3	51,4	51,0	49,4
30,8	30,2	29,0	27,7	26,4	25,4	24,8	23,9	22,9	26,2	26,9	26,9	27,3	26,4	24,7	22,9	21,5	20,5	20,1	19,6	21,8
38,1	37,9	37,3	37,0	36,8	36,7	36,6	36,3	35,7	35,6	35,6	37,2	39,1	38,9	37,9	37,2	36,8	36,3	36,0	35,6	34,7
36,1	35,9	33,9	32,7	31,9	31,4	31,0	30,5	30,1	30,3	30,4	33,0	34,6	34,3	32,4	30,8	30,0	29,2	28,6	28,2	27,9
61,5	61,0	60,8	60,3	59,9	60,0	59,5	59,0	58,9	58,8	58,2	58,2	59,2	58,5	57,8	56,6	56,1	55,4	54,3	53,6	52,7
29,4	29,4	27,3	23,1	22,4	21,8	21,8	21,5	20,8	20,6	20,7	25,3	30,2	29,5	26,9	22,1	21,3	20,7	21,2	20,1	20,2
13,5	13,3	12,8	12,5	12,3	12,0	12,0	11,8	11,5	11,7	11,7	12,3	12,9	12,6	12,0	11,5	11,1	10,8	10,8	10,7	10,3
12,6	12,5	11,7	11,3	11,0	10,7	10,6	10,4	10,1	10,3	10,4	11,4	12,2	11,9	11,1	10,5	10,1	9,8	9,6	9,4	9,2
14,6	14,4	14,2	14,0	13,8	13,6	13,6	13,5	13,1	13,4	13,3	13,5	13,7	13,5	13,0	12,7	12,4	12,1	12,2	12,1	11,7
4,8	-1,7	-4,5	-3,2	-2,5	-2,1	-0,7	-1,6	-3,2	2,7	-0,1	5,7	5,1	-2,1	-5,8	-4,8	-3,2	-2,5	-0,7	-1,2	-2,8
1,3	1,1	1,1	0,8	0,7	0,8	0,7	0,7	1,4	5,0	1,3	1,1	1,2	0,9	0,9	0,7	0,7	0,7	0,6	0,6	1,4
12,5	5,9	6,0	5,8	5,2	5,3	6,5	5,1	5,8	6,5	6,5	10,3	12,9	5,7	5,2	5,3	5,1	5,0	6,1	4,8	5,4
6,2	6,5	9,0	7,3	6,0	5,7	5,2	4,7	7,0	5,4	4,8	3,1	6,7	6,9	10,0	8,4	6,5	5,7	5,0	4,3	6,8
2,8	2,2	2,5	2,4	2,6	2,5	2,6	2,7	3,4	3,3	3,1	2,6	2,2	1,8	1,9	2,4	2,4	2,5	2,4	2,3	2,8
22,6	22,3	22,8	23,1	23,6	23,2	23,3	23,6	24,1	23,8	23,3	22,8	22,1	21,8	21,0	20,3	20,3	19,5	19,0	18,2	17,6
2,5	2,4	2,5	2,5	2,6	2,5	2,5	2,6	2,6	2,6	2,5	2,5	2,4	2,4	2,3	2,2	2,2	2,1	2,1	2,0	1,9

Plače	v EUR			2013	2014	2015	2014		2015				2016		
	2015	Q3 16	sep. 16				Q3	Q4	Q1	Q2	Q3	Q4	Q1	Q2	Q3
BRUTO PLAČA NA ZAPOSLENEGA, nominalno v €				medletna rast v %											
SKUPAJ	1.556	1.560	1.558	-0,2	1,1	0,7	1,3	1,2	0,5	0,6	0,4	1,3	2,3	1,5	1,7
Dej. zaseb. sektorja (A-N; R-S)	1.506	1.498	1.490	0,7	1,5	0,8	1,4	1,3	0,4	0,8	0,6	1,2	1,8	1,1	1,0
Dej. javnih storitev (OPQ)	1.708	1.753	1.772	-2,3	0,3	0,6	1,1	0,8	0,8	0,2	-0,1	1,7	3,9	2,8	3,7
Industrija (B-E)	1.555	1.549	1.540	2,6	3,1	1,7	3,4	2,9	1,4	1,9	1,2	2,1	2,2	1,6	1,3
Trad. tržne stor. (GHI)	1.381	1.366	1.362	0,1	1,0	0,9	0,9	1,3	0,2	1,4	1,0	1,0	1,6	0,8	0,5
Ost. tržne stor. (J-N; R-S)	1.679	1.665	1.650	-1,3	-0,3	-0,4	-0,5	-0,8	-0,5	-0,9	-0,5	0,1	1,2	0,3	0,5
A Kmetijstvo in lov, gozdarstvo, ribištvo	1.315	1.309	1.303	0,8	0,7	0,2	2,3	0,5	-0,7	0,0	-0,2	1,6	2,2	-0,8	0,7
B Rudarstvo	2.003	2.081	2.071	-2,0	5,9	-5,9	10,7	2,0	-8,9	-4,8	-4,8	-4,9	1,1	1,6	2,4
C Predelovalne dejavnosti	1.515	1.508	1.501	2,8	3,3	2,1	3,1	3,2	2,1	2,3	1,8	2,3	2,4	1,7	1,5
D Oskrba z električno energijo, plinom in paro	2.317	2.315	2.258	3,0	2,6	-1,0	6,5	-0,1	-4,4	1,7	-3,0	1,9	2,3	1,9	0,0
E Oskrba z vodo, ravnanje z odpadki in saniranje okolja	1.496	1.507	1.506	0,7	1,4	1,5	1,5	2,2	1,3	0,3	1,8	2,2	2,3	2,6	1,7
F Gradbeništvo	1.189	1.209	1.209	-1,4	0,3	-0,2	-0,2	0,9	-0,7	-0,8	-0,5	1,0	1,5	1,5	1,9
G Trgovina, vzdrževanje in popravila motornih vozil	1.415	1.404	1.404	0,4	1,2	1,4	1,1	1,3	0,4	1,8	1,6	1,8	2,4	1,6	1,0
H Promet in skladiščenje	1.474	1.442	1.428	-0,2	1,1	0,5	0,3	3,0	0,7	1,4	0,6	-0,5	-0,1	-0,6	-0,7
I Gostinstvo	1.070	1.083	1.077	-0,4	-0,2	-1,0	0,6	-2,0	-2,2	-1,0	-1,0	-0,1	2,0	0,3	1,0
J Informacijske in komunikacijske dejavnosti	2.096	2.075	2.081	-1,4	0,1	1,0	0,8	0,8	2,6	-0,2	1,0	0,7	1,1	0,6	-0,2
K Finančne in zavarovalniške dejavnosti	2.259	2.245	2.179	0,1	1,2	2,1	-0,2	2,3	3,9	1,9	1,8	1,0	2,0	-0,1	1,9
L Poslovanje z nepremičninami	1.480	1.459	1.471	-0,3	-1,2	-0,7	-0,5	-2,4	-1,1	-1,6	-0,5	0,5	0,4	0,5	0,5
M Strokovne, znanstvene in tehnične dejavnosti	1.725	1.719	1.709	-2,4	1,1	0,8	1,5	2,2	0,8	1,7	0,5	-0,1	1,3	0,7	0,3
N Druge raznovrstne poslovne dejavnosti	1.020	1.045	1.036	0,0	2,4	0,4	2,6	1,2	0,3	-0,6	0,0	1,9	3,7	3,8	3,1
O Dejavnost javne uprave in obrambe, dejavnost obvezne socialne varnosti	1.789	1.870	1.895	-1,4	1,0	2,1	2,1	1,5	1,8	0,7	0,4	5,2	6,8	4,3	5,4
P Izobraževanje	1.648	1.670	1.705	-3,3	0,0	-0,2	0,7	0,7	0,5	-0,1	-0,6	-0,3	1,8	2,2	2,9
Q Zdravstvo in socialno varstvo	1.708	1.748	1.742	-2,0	-0,1	0,3	0,7	0,4	0,2	0,1	0,1	0,8	3,6	2,2	3,0
R Kulturne, razvedrilne in rekreacijske dejavnosti	1.613	1.617	1.609	-3,0	-0,5	-0,5	0,2	-1,1	-0,5	-0,2	-1,6	0,3	1,6	2,4	1,7
S Druge dejavnosti	1.346	1.318	1.314	-0,4	-1,1	-2,2	-0,3	-2,2	-1,9	-2,8	-2,5	-1,5	-0,1	-1,0	-1,0

Viri podatkov: SURS, preračuni UMAR. Opomba: Zaradi spremembe vira podatkov pri proračunskih uporabnikih, so se s podatki za november 2015 spremenile vrednosti povprečne plače v treh dejavnostih javnih storitvah (OPQ) in posledično tudi povprečne plače v državi.

2015												2016								
1	2	3	4	5	6	7	8	9	10	11	12	1	2	3	4	5	6	7	8	9
0,2	-0,3	1,6	0,8	-0,2	1,2	0,4	0,5	0,2	-0,2	2,5	1,5	1,1	3,5	2,4	1,4	1,8	1,3	0,2	2,8	2,1
0,0	-0,7	1,9	1,1	-0,3	1,7	0,6	0,7	0,4	-0,3	3,1	0,6	0,0	3,3	2,0	0,9	1,6	0,8	-1,0	2,7	1,2
0,9	0,7	0,8	0,2	0,3	0,1	0,0	-0,1	-0,2	0,1	0,9	4,1	4,0	4,0	3,6	3,0	2,7	2,8	3,6	3,1	4,4
0,2	-0,1	4,2	2,8	0,4	2,6	1,6	1,2	1,0	0,6	4,8	0,5	-0,2	4,4	2,5	0,2	2,7	1,9	-1,8	4,0	1,7
-0,1	0,1	0,4	1,5	0,8	1,8	1,2	1,1	0,7	0,2	1,9	0,6	0,6	2,8	1,4	1,7	0,7	0,0	-0,7	1,3	0,9
-0,1	-2,1	0,7	-1,3	-2,0	0,6	-0,9	0,1	-0,6	-1,6	1,4	0,6	-0,6	2,5	1,7	0,8	0,6	-0,4	-0,5	1,5	0,5
-0,9	0,3	-1,3	-2,0	-1,5	3,6	-0,4	0,0	-0,2	-4,0	8,5	0,2	1,4	2,9	2,5	-0,9	1,3	-2,7	-0,2	2,7	-0,3
-4,0	-20,3	-0,5	-1,0	-5,5	-7,7	1,8	-9,6	-6,6	-4,2	-5,4	-5,1	-1,5	1,4	3,4	-3,9	-0,4	9,2	-6,6	10,1	4,9
0,3	1,1	4,8	3,0	0,6	3,2	1,2	2,2	1,8	1,0	4,6	1,1	0,0	4,7	2,4	0,5	2,9	1,6	-1,1	3,8	1,8
-0,4	-9,8	-2,8	3,5	0,9	0,6	5,7	-8,2	-6,0	-2,6	12,1	-4,5	-0,7	3,4	4,3	-2,4	1,7	6,5	-7,1	5,9	1,8
-0,2	1,0	3,0	1,0	-0,6	0,6	3,1	1,2	1,0	2,1	4,3	0,1	0,3	2,6	4,1	1,3	3,7	2,6	-2,7	5,6	2,3
-0,9	-1,0	-0,1	-1,0	-1,8	0,3	-0,6	-0,6	-0,4	-1,2	3,3	1,0	0,5	1,8	2,3	1,5	2,0	1,1	-0,4	4,4	1,8
0,6	0,1	0,6	1,9	1,1	2,5	1,9	1,7	1,1	1,2	2,9	1,3	1,2	4,2	1,9	3,3	1,1	0,6	-0,1	1,8	1,4
-0,5	1,6	1,0	2,0	0,8	1,4	1,0	0,4	0,5	-1,6	0,3	-0,4	-0,8	-0,3	0,7	-0,9	0,2	-0,9	-2,2	0,7	-0,4
-2,4	-3,2	-1,0	-1,2	-0,4	-1,3	-1,7	-0,1	-1,1	-0,8	0,9	-0,2	1,5	3,3	1,2	0,0	0,7	0,3	0,2	1,2	1,8
0,8	0,5	6,5	-1,4	-0,7	1,5	1,6	0,5	1,0	-0,3	1,2	1,2	0,1	1,4	1,8	0,7	1,5	-0,6	-1,9	1,8	-0,5
8,5	-1,8	5,1	2,7	-1,6	4,8	1,1	2,9	1,3	-2,9	3,0	3,0	-2,4	5,8	2,9	1,1	-0,4	-1,1	0,6	3,6	1,4
-1,1	-1,6	-0,5	-1,0	-1,6	-2,2	-0,9	0,0	-0,5	-0,3	1,0	0,7	0,2	1,0	-0,1	-0,7	0,0	2,3	-0,7	0,8	1,2
1,0	1,9	-0,4	2,1	2,0	0,9	0,2	2,5	-1,1	-1,4	1,5	-0,3	-0,9	2,7	2,0	0,4	1,6	0,0	-0,5	0,5	0,8
0,4	-0,1	0,5	-0,5	-2,0	0,8	-0,7	0,2	0,5	0,7	3,5	1,4	2,1	4,2	4,6	4,0	4,2	3,2	2,6	3,9	2,9
1,7	1,9	2,0	0,2	1,0	0,8	0,5	0,7	0,1	1,8	4,1	9,7	7,3	7,0	6,2	5,3	3,6	4,0	4,9	4,8	6,6
0,5	0,6	0,5	-0,4	-0,1	0,2	-0,5	-0,6	-0,6	-1,0	-0,8	1,1	1,7	1,6	2,0	2,1	2,2	2,4	2,6	2,6	3,5
0,6	-0,2	0,2	0,9	0,2	-0,7	0,2	0,0	0,0	-0,2	-0,1	2,6	3,7	4,0	3,1	2,0	2,4	2,3	3,4	2,1	3,6
-0,5	-1,4	0,3	0,0	-0,3	-0,5	-1,5	-1,4	-1,8	0,4	1,0	-0,4	1,5	2,1	1,3	4,9	1,1	1,3	2,4	0,2	2,6
-2,8	-1,9	-1,1	-2,1	-3,4	-3,0	-2,6	-2,1	-2,7	-2,2	-0,4	-1,8	0,3	-0,6	0,2	-1,4	-1,2	-0,3	-1,9	0,0	-1,1

Cene in indikatorji konkurenčnosti	2013	2014	2015	2014		2015				2016			2014			
				Q3	Q4	Q1	Q2	Q3	Q4	Q1	Q2	Q3	10	11	12	1
CPI, medletna rast v %	1,8	0,2	-0,5	-0,2	-0,1	-0,4	-0,6	-0,5	-0,6	-0,7	-0,2	0,1	-0,1	-0,2	0,2	-0,5
Hrana in brezalkoholne pijače	3,6	-0,3	0,9	-1,0	-0,7	-0,3	1,1	1,5	1,2	0,4	0,2	1,3	-0,5	-0,3	-1,2	-1,3
Alkoholne pijače in tobak	7,0	3,6	1,9	3,6	3,7	4,2	2,1	1,0	0,6	0,1	0,3	0,3	3,7	3,4	4,0	4,1
Obleka in obutev	0,2	-0,9	-0,9	-0,1	-1,6	-0,9	-1,8	-0,4	-0,4	0,5	0,6	-1,7	-1,7	-2,6	-0,5	1,4
Stanovanje	3,1	0,1	-1,3	-0,3	-0,8	-1,6	-1,3	-1,2	-1,0	-1,1	-1,3	-1,0	-0,6	-0,5	-1,3	-1,5
Stanovanjska oprema	-1,2	-1,2	-1,2	-2,0	-1,6	-1,8	-1,9	-0,4	-0,8	0,0	0,2	0,2	-2,3	-1,1	-1,3	-1,4
Zdravje	-0,5	-0,1	0,5	-0,9	-0,4	0,0	-0,1	1,2	0,8	0,2	0,5	0,5	-0,5	-0,4	-0,3	0,4
Prevoz	0,3	0,2	-5,1	-0,1	-0,9	-4,5	-4,4	-5,3	-6,3	-5,4	-4,8	-3,1	-0,4	-0,1	-2,2	-4,8
Komunikacije	-1,2	-1,9	1,1	-2,8	-2,8	-0,5	-1,3	1,7	4,3	4,0	5,2	2,6	-3,5	-2,4	-2,5	-2,6
Rekreacija in kultura	0,1	0,8	1,0	-0,2	3,0	4,2	1,5	0,3	-1,6	-2,0	0,8	1,7	1,8	3,0	4,2	4,1
Izobraževanje	2,6	0,1	0,6	0,0	0,8	0,7	0,8	0,8	0,0	0,1	0,0	0,0	0,6	0,9	0,7	0,6
Gostinske in nastanitvene storitve	6,5	1,1	0,5	1,0	0,7	1,0	0,2	-0,1	1,0	1,7	2,1	2,8	0,6	0,7	0,8	1,2
Raznovrstno blago in storitve	1,3	1,6	1,4	1,6	1,2	0,8	0,9	1,1	2,9	0,5	1,0	1,5	1,5	-3,6	5,8	0,9
HICP	1,9	0,4	-0,8	0,1	0,0	-0,5	-0,8	-0,8	-0,9	-0,9	-0,4	0,0	0,1	0,1	-0,1	-0,7
Osnovna inflacija - brez (sveže) hrane in energije	1,6	1,0	0,7	0,6	0,7	1,0	0,4	0,7	0,9	0,3	1,2	0,9	0,4	0,4	1,3	1,1
CENE PROIZVODOV PRI PROIZVAJALCIH, medletna rast v %																
Skupaj	0,0	-0,6	-0,2	-0,5	-0,1	0,1	0,6	-0,4	-1,2	-1,8	-2,2	-1,3	0,0	0,0	-0,2	-0,1
Domači trg	0,3	-1,1	-0,5	-1,1	-0,8	-0,3	0,0	-0,5	-1,2	-1,6	-1,9	-1,5	-1,0	-0,9	-0,6	-0,6
Tuji trg	-0,2	-0,1	0,1	0,1	0,7	0,5	1,3	-0,3	-1,2	-2,0	-2,6	-1,2	1,1	0,8	0,3	0,3
Na evrskem območju	-0,4	-0,7	0,1	-0,6	0,8	0,7	1,0	0,1	-1,3	-2,3	-2,5	-1,9	0,8	0,8	0,8	0,8
Izven evrskega območja	0,3	1,1	-0,1	1,8	0,6	0,1	1,8	-1,1	-1,1	-1,4	-2,6	0,1	1,8	0,9	-0,8	-0,6
Indeks uvoznih cen	-0,4	-1,4	-0,7	-1,0	-1,2	-0,7	0,2	-0,5	-1,6	-2,2	-2,3	-1,7	-0,5	-0,9	-2,3	-1,5
REGULIRANE CENE¹, medletna rast v %																
Energetika	0,2	-1,9	-9,9	-1,5	-1,0	-9,0	-7,5	-10,7	-12,6	-13,2	-10,6	-6,8	0,5	0,7	-4,0	-9,8
Naftni derivati	1,7	0,7	-12,4	1,7	-2,0	-11,9	-9,6	-13,1	-15,1	-13,8	-12,3	-7,9	-0,2	-0,1	-5,7	-13,2
Promet	11,3	11,1	0,3	7,3	7,3	1,1	0,0	0,0	0,1	0,1	0,1	0,1	7,3	7,3	7,3	1,1
Ostale regulirane cene ²	-1,5	3,6	1,6	3,2	3,2	5,0	0,5	0,5	0,4	0,2	0,1	0,1	3,4	3,1	3,1	3,4
Regulirane cene skupaj	1,2	0,5	-8,5	0,4	-0,1	-7,5	-6,4	-9,2	-11,1	-11,3	-9,2	-5,9	1,2	1,2	-2,6	-8,4
INDIKATORJI KONKURENČNOSTI³, medletna rast v %																
Efektivni tečaj ⁴ nominalno	1,0	0,3	-2,8	0,0	-1,0	-3,1	-3,7	-2,4	-1,9	0,5	1,4	0,6	-0,8	-0,8	-1,2	-2,2
Realni (deflator HICP)	1,3	-0,1	-3,8	-0,7	-1,4	-3,6	-4,8	-3,4	-3,1	-0,7	0,8	0,2	-1,5	-1,3	-1,4	-2,6
Realni (deflator ULC)	-0,2	-1,8	-4,0	-2,2	-1,5	-4,3	-3,5	-2,4	-2,1	0,7	0,9					
USD za EUR	1,3282	1,3288	1,1096	1,3252	1,2492	1,1270	1,1047	1,1119	1,0949	1,1018	1,1293	1,1164	1,2673	1,2472	1,2331	1,1621
<p>Vir podatkov: SURS, ECB, izračuni, ocene UMAR. Opomba: ¹sestava skupin se spreminja, podatki med posameznimi leti niso popolnoma primerljivi s predhodno objavljenimi. Trg električne energije je od 1.7. 2007 liberaliziran. ²Po daljšem obdobju ohranjanja nespremenjenih cen je bila v začetku leta 2013 z Uredbo o metodologiji za oblikovanje cen storitev obveznih občinskih gospodarskih javnih služb varstva okolja (Uradni list RS, št. 87/2012, 109/2012) pristojnost za potrjevanje sprememb cen prenesena v pristojnost lokalnih skupnosti. ³Vir odatkov za serije efektivnih tečajev ECB. ⁴Harmonizirani efektivni tečaj, skupina 19 držav partneric in 18 držav evrskega območja; rast vrednosti pomeni apreciacijo nacionalne valute in obratno.</p>																

2015											2016									
2	3	4	5	6	7	8	9	10	11	12	1	2	3	4	5	6	7	8	9	10
-0,4	-0,3	-0,7	-0,5	-0,7	-0,4	-0,3	-0,6	-0,8	-0,5	-0,5	-0,5	-0,7	-0,9	-0,6	-0,4	0,3	0,2	0,0	0,2	0,6
-0,3	0,7	0,8	1,3	1,2	1,4	1,8	1,2	1,1	1,0	1,5	0,4	0,5	0,4	-0,2	-0,2	1,1	1,3	1,4	1,1	2,1
4,2	4,2	4,1	1,8	0,6	1,1	1,0	0,9	0,7	0,9	0,1	0,2	0,2	0,0	0,3	0,2	0,5	0,4	0,2	0,4	0,3
-0,6	-3,1	-2,4	-1,7	-1,2	0,0	-0,7	-0,4	-2,0	0,1	0,8	0,3	0,8	0,5	0,8	0,7	0,4	-1,4	-0,9	-2,8	1,8
-1,9	-1,3	-1,0	-1,3	-1,5	-1,9	-0,8	-0,9	-0,9	-1,1	-1,0	-0,7	-1,1	-1,4	-1,5	-1,3	-1,2	-0,4	-1,4	-1,1	-1,2
-1,9	-2,1	-2,3	-2,1	-1,4	-0,4	-0,4	-0,2	0,0	-1,4	-1,1	-0,7	0,4	0,2	0,2	0	0,5	0,1	0,5	0,1	-0,3
-0,3	0,1	-0,2	-0,3	0,2	1,2	1,3	0,9	0,8	0,7	0,7	-0,1	0,4	0,2	0,1	0,3	1,1	0,6	0,5	0,4	0,6
-4,6	-4,0	-5,1	-4,0	-4,2	-4,5	-4,8	-6,5	-6,7	-7,0	-5,2	-4,5	-5,5	-6,2	-5,2	-5,3	-4	-3,8	-4,5	-0,9	-1
1,2	0,1	-0,8	-0,5	-2,6	1,7	1,7	1,7	3,3	4,3	5,3	5,3	2,9	3,9	4,5	5,2	6	2,3	2,2	3,4	2
4,1	4,3	1,3	2,2	1,0	0,0	0,3	0,6	-0,8	-1,8	-2,3	-1,8	-2,4	-1,9	0,1	0,5	1,7	2,7	2,3	0,2	0,5
0,7	0,8	0,8	0,8	0,9	0,8	0,8	0,6	0,1	0,0	0,0	0,2	0,0	0,0	0,0	0,0	0,0	0,0	0,0	-0,1	0,3
1,0	0,8	0,8	-0,3	0,1	0,0	-0,4	0,0	0,2	1,4	1,4	1,2	2,1	1,9	1,8	2,2	2,3	2,7	3,1	2,5	2,4
1,0	0,6	0,8	0,7	1,1	1,3	1,2	1,0	1,2	6,5	1,1	0,6	0,4	0,4	0,6	1,2	1,2	1,3	1,7	1,6	1,6
-0,5	-0,4	-0,7	-0,8	-0,9	-0,7	-0,6	-1,0	-1,2	-0,9	-0,6	-0,8	-0,9	-0,9	-0,7	-0,5	0,1	-0,1	-0,2	0,2	0,7
1,0	0,8	0,5	0,3	0,3	0,6	0,8	0,8	0,8	1,2	0,7	0,1	0,3	0,4	0,8	1,2	1,6	1,2	1,1	0,5	0,8
0,1	0,4	0,9	0,6	0,4	0,2	-0,4	-1,0	-1,1	-1,2	-1,4	-1,6	-1,7	-2,2	-2,5	-2,2	-2,0	-1,8	-1,4	-0,9	-0,6
-0,4	0,0	0,0	0,1	-0,2	-0,2	-0,4	-0,9	-0,9	-1,3	-1,4	-1,5	-1,4	-1,9	-2,0	-1,9	-1,8	-1,7	-1,6	-1,1	-0,2
0,5	0,8	1,8	1,1	1,0	0,5	-0,4	-1,1	-1,2	-1,2	-1,3	-1,7	-1,9	-2,4	-2,9	-2,5	-2,2	-1,8	-1,3	-0,6	0,0
0,9	0,6	1,2	0,8	1,0	0,8	0,0	-0,6	-1,0	-1,3	-1,6	-2,0	-2,3	-2,6	-2,7	-2,6	-2,3	-2,3	-2,0	-1,3	-0,4
-0,2	1,1	3,0	1,6	1,0	-0,2	-1,0	-2,2	-1,6	-0,9	-0,7	-1,1	-1,1	-2,0	-3,4	-2,4	-1,8	-0,7	0,3	0,8	0,8
-0,9	0,3	0,5	0,1	0,0	0,0	-0,5	-0,8	-1,8	-1,7	-1,4	-1,9	-2,4	-2,4	-3,1	-2,2	-1,7	-1,8	-1,9	-1,4	0,1
-9,4	-7,6	-8,5	-6,7	-7,4	-9,0	-10,3	-12,9	-13,2	-13,5	-11,0	-11,2	-13,7	-14,5	-11,3	-11,6	-8,8	-8,5	-9,0	-3,0	-2,1
-12,3	-10,2	-11,5	-8,4	-8,8	-10,9	-12,6	-15,8	-16,0	-16,1	-13,2	-11,5	-14,3	-15,6	-12,1	-13,7	-11,0	-10,4	-10,2	-3,2	-2,4
1,1	1,1	0,0	0,0	0,0	0,0	0,0	0,1	0,1	0,1	0,1	0,1	0,1	0,1	0,1	0,1	0,1	0,1	0,1	0,0	0,0
5,7	5,8	0,8	0,8	0,1	0,1	1,4	0,1	0,3	0,5	0,5	0,2	0,2	0,1	0,1	0,1	0,1	0,1	0,1	0,0	-0,1
-7,9	-6,2	-7,4	-5,6	-6,2	-7,6	-8,6	-11,3	-11,5	-11,8	-9,8	-9,6	-11,7	-12,6	-9,7	-10,1	-7,7	-7,4	-7,8	-2,4	-1,5
-2,9	-4,2	-4,5	-3,6	-3,0	-3,2	-2,5	-1,7	-1,6	-2,3	-1,8	-0,3	0,6	1,3	1,9	1,4	0,9	1,1	0,5	0,3	0,4
-3,5	-4,7	-5,4	-4,8	-4,3	-4,2	-3,3	-2,8	-3,0	-3,6	-2,8	-1,6	-0,5	0,1	1,0	0,7	0,7	0,7	0,0	0,0	0,2
1,1350	1,0838	1,0779	1,1150	1,1213	1,100	1,1139	1,1221	1,1235	1,0736	1,0877	1,086	1,1093	1,110	1,134	1,131	1,123	1,107	1,121	1,121	1,1026

Plačilna bilanca	2013	2014	2015	2014		2015				2016			2014			
				Q3	Q4	Q1	Q2	Q3	Q4	Q1	Q2	Q3	9	10	11	12
PLAČILNA BILANCA, metodologija BPM, mio EUR																
Tekoči račun	1.732	2.325	1.998	642	582	435	462	641	460	713	757	743	337	297	91	195
Blago	708	1.181	1.498	305	312	348	382	424	344	480	466	412	204	176	42	93
Izvoz	21.692	22.961	24.039	5.716	5.984	5.881	6.063	5.934	6.160	6.066	6.398	6.128	2.140	2.164	1.996	1.825
Uvoz	20.984	21.780	22.541	5.411	5.672	5.533	5.681	5.510	5.817	5.585	5.932	5.716	1.936	1.987	1.953	1.731
Storitve	1.732	1.697	2.019	566	386	394	524	609	492	471	557	693	161	127	126	133
Izvoz	5.317	5.558	6.025	1.596	1.402	1.260	1.511	1.730	1.524	1.374	1.558	1.861	501	478	419	505
Uvoz	3.586	3.862	4.006	1.030	1.015	866	987	1.121	1.032	903	1.001	1.168	340	352	292	372
Primarni dohodki	-192	-125	-982	-139	-45	-114	-331	-285	-252	-81	-171	-208	-13	6	-49	-3
Prejemki	1.117	1.396	1.632	311	350	437	417	371	407	485	379	377	99	94	110	145
Izdatki	1.309	1.521	2.614	450	395	551	748	656	659	566	550	585	112	88	159	148
Sekundarni dohodki	-516	-428	-537	-89	-71	-193	-113	-107	-124	-158	-96	-154	-15	-12	-30	-29
Prejemki	632	709	725	162	188	153	184	173	215	155	171	173	55	72	53	62
Izdatki	1.148	1.137	1.262	251	258	346	296	280	339	312	267	326	70	85	83	90
Kapitalski račun	187	157	371	141	-90	46	62	127	136	-39	-112	-63	33	68	46	-204
Finančni račun	1.042	2.377	1.772	745	476	569	557	478	168	464	281	504	416	103	156	217
Neposredne naložbe	-47	-584	-1.238	-365	186	-348	-45	-218	-628	-323	-262	-223	-196	31	44	111
Imetja	24	155	278	-57	20	93	301	23	-140	143	19	28	-6	126	6	-112
Obveznosti	71	739	1.516	308	-166	441	346	241	488	466	282	251	190	95	-38	-223
Naložbe v vrednost. papirje	-4.176	-3.968	2.929	76	264	689	1.684	-993	1.549	584	791	528	286	429	-662	497
Finančni derivativi	32	-3	28	2	7	22	5	-9	10	-7	-4	31	0	10	-4	2
Ostale naložbe	5.227	6.843	166	1.106	22	226	-1.110	1.746	-697	199	-203	218	378	-354	742	-366
Imetja	632	4.815	-672	374	671	434	-1.478	1.225	-853	108	-580	-1.130	99	-245	567	349
Ostali lastniški kapital	152	84	10	1	-1	10	1	0	-2	1	-1	0	0	0	0	-2
Gotovina in vloge	564	5.037	-545	469	1.089	90	-1.272	1.273	-636	-272	-522	-1.031	62	-369	690	768
Posojila	1	-299	-408	-98	-75	-80	-224	-27	-78	10	-68	-48	-30	1	-32	-44
Zavarovalne, pokojninske in standard. jamstvene sheme	-10	8	-8	-4	-2	12	-3	-15	-2	7	2	0	-1	-1	-1	-1
Komercialni krediti in predujmi	19	-16	-4	-51	-252	341	27	-15	-357	314	119	-72	114	101	-30	-323
Ostale terjatve	-94	1	283	57	-87	60	-7	8	222	49	-110	22	-46	22	-60	-49
Obveznosti	-4.595	-2.028	-837	-732	649	208	-369	-521	-156	-91	-376	-1.348	-278	109	-175	715
Ostali lastniški kapital	-29	7	1	0	0	0	0	1	0	0	0	1	0	0	0	0
Gotovina in vloge	-4.169	-831	-400	21	278	-178	-301	-37	116	453	-415	-564	-52	16	-17	278
Posojila	-269	-1.246	-315	-691	107	378	-82	-376	-235	-491	-114	-564	-270	-52	-70	230
Zavarovalne, pokojninske in standard. jamstvene sheme	39	-54	3	-2	-10	-7	4	2	4	10	12	0	-1	-3	-3	-3
Komercialni krediti in predujmi	-182	-144	-101	-46	36	9	3	-122	9	-78	151	-175	63	87	-31	-21
Ostale obveznosti	16	240	-25	-13	238	5	7	12	-49	15	-12	-46	-19	61	-54	231
Posebne pravice črpanja (SDR)	0	0	0	0	0	0	0	0	0	0	0	0	0	0	0	0
Rezervna imetja	5	89	-113	-74	-3	-20	23	-49	-67	10	-40	-50	-52	-14	38	-27
Neto napake in izpustitve	-877	-105	-596	-39	-16	88	33	-290	-428	-210	-363	-176	47	-262	20	225
IZVOZ IN UVOZ PO NAMENU PORABE PROIZVODOV, v mio EUR																
Izvoz investicijskega blaga	2.163	2.343	2.596	573	629	581	632	630	753	646	687	n.p.	205	226	202	201
Blaga za vmesno porabo	12.425	12.924	13.355	3.237	3.202	3.280	3.406	3.348	3.322	3.368	3.548	n.p.	1.187	1.195	1.099	909
Blaga za široko porabo	6.960	7.668	7.989	1.887	2.134	2.003	2.040	1.904	2.042	2.058	2.177	n.p.	750	729	707	698
Uvoz investicijskega blaga	2.573	2.774	2.968	635	796	658	713	720	877	722	825	n.p.	223	267	272	257
Blaga za vmesno porabo	13.635	13.417	13.803	3.366	3.403	3.453	3.541	3.376	3.432	3.346	3.539	n.p.	1.204	1.200	1.195	1.008
Blaga za široko porabo	5.906	6.389	6.534	1.603	1.657	1.604	1.637	1.592	1.701	1.692	1.755	n.p.	580	593	554	511
Vira podatkov: BS, SURS. Opomba: Metodologija plačilne bilance in stanja mednarodnih naložb Slovenije temelji na priporočilih Šeste izdaje Priročnika za izdelavo plačilne bilance, ki ga je izdal Mednarodni denarni sklad (Balance of Payments and International Investment Position).																

2015												2016								
1	2	3	4	5	6	7	8	9	10	11	12	1	2	3	4	5	6	7	8	9
164	41	230	85	174	203	236	123	282	220	212	27	231	163	319	232	214	311	210	156	376
94	35	219	7	122	253	198	-5	231	183	172	-11	163	145	172	143	120	203	152	15	245
1.817	1.867	2.196	1.942	1.950	2.172	2.146	1.595	2.193	2.177	2.116	1.867	1.841	2.026	2.199	2.091	2.103	2.204	2.078	1.748	2.302
1.723	1.832	1.977	1.935	1.828	1.919	1.947	1.600	1.962	1.995	1.944	1.878	1.678	1.881	2.026	1.948	1.983	2.001	1.926	1.733	2.057
140	102	152	216	163	145	186	236	187	183	150	159	153	116	201	187	183	187	191	262	240
399	395	466	523	486	502	586	603	541	508	471	545	423	442	509	507	503	548	606	656	599
258	293	314	307	323	357	400	367	354	325	321	386	270	325	308	320	320	362	416	394	359
-25	6	-95	-97	-60	-174	-103	-75	-106	-119	-67	-66	-65	-14	-2	-66	-52	-53	-76	-77	-56
148	184	105	120	135	162	128	108	135	122	118	167	114	171	200	125	127	127	119	127	131
173	178	200	217	196	335	231	183	241	241	185	234	179	185	202	191	179	180	195	204	186
-45	-102	-45	-41	-50	-22	-45	-33	-29	-27	-43	-54	-21	-84	-53	-33	-38	-25	-56	-45	-53
46	53	54	61	53	70	61	53	59	76	60	78	55	52	47	60	54	57	59	56	58
91	156	100	102	103	92	106	85	89	103	103	132	76	136	100	93	91	83	115	100	111
28	6	12	25	7	29	55	38	33	79	62	-5	-7	-17	-15	-35	-39	-37	-8	-17	-38
539	-19	49	41	163	353	141	15	323	145	471	-448	235	153	76	-38	171	148	418	-91	177
1	-73	-276	-187	-26	169	-50	-76	-91	-387	-9	-232	-237	72	-158	-358	51	45	-25	-202	4
63	59	-29	43	83	175	73	-56	7	67	-8	-199	27	72	44	16	18	-15	127	-118	19
62	132	247	231	110	6	123	20	98	454	1	33	264	0	203	375	-34	-60	152	84	14
193	296	200	1.070	339	275	-1.044	-151	202	491	526	532	373	1.040	-829	477	197	116	321	302	-94
-6	20	7	2	0	3	-3	-6	0	0	-3	14	-6	0	-1	8	2	-13	30	1	1
326	-186	85	-800	-162	-148	1.229	271	246	19	1	-718	77	-988	1.110	-136	-81	14	111	-173	281
541	-213	107	-1.053	-153	-273	1.091	-141	275	170	187	-1.210	-118	-245	471	-976	39	357	-56	-944	-130
2	3	6	3	-2	0	0	1	0	0	0	-2	0	0	1	0	0	0	0	0	0
462	-343	-29	-863	-230	-179	1.093	32	148	111	176	-923	-117	-393	238	-891	132	237	-3	-736	-292
-8	-49	-22	-45	-18	-160	-4	-27	4	-20	-13	-45	-11	-22	43	-31	-38	2	-21	-19	-8
4	4	4	-1	-1	-1	-5	-5	-5	-1	-1	-1	2	2	2	1	1	1	0	0	0
17	126	198	-84	65	45	14	-143	114	15	42	-414	71	117	125	-3	5	117	-34	-202	164
63	46	-50	-63	33	22	-8	1	14	65	-18	175	-63	51	62	-51	-59	1	2	13	7
214	-28	22	-253	9	-125	-138	-412	29	151	185	-492	-195	743	-639	-840	120	343	-166	-771	-411
0	0	0	0	0	0	1	0	0	0	0	0	0	0	0	0	0	0	0	1	0
-89	-65	-24	-112	-170	-18	63	13	-114	112	66	-62	8	765	-320	-766	155	197	20	-418	-166
664	-225	-61	3	175	-259	-58	-361	43	-37	167	-365	15	-256	-250	-87	-100	73	-109	-322	-133
-2	-2	-2	1	1	1	1	1	1	1	1	1	3	3	3	4	4	4	0	0	0
-365	228	146	-168	23	148	-173	-31	81	45	-4	-32	-252	132	43	-2	76	77	-69	-139	33
7	36	-38	23	-20	4	29	-34	18	30	-44	-35	32	98	-115	11	-14	-8	-8	107	-145
0	0	0	0	0	0	0	0	0	0	0	0	0	0	0	0	0	0	0	0	0
24	-76	32	-43	12	54	9	-23	-35	21	-43	-45	27	28	-45	-29	2	-13	-18	-18	-15
346	-65	-193	-69	-19	121	-151	-146	7	-155	197	-470	12	7	-228	-235	-3	-125	216	-230	-161
169	192	220	204	212	216	232	167	231	246	243	264	177	222	247	226	229	232	230	189	n.p.
1.030	1.061	1.189	1.142	1.095	1.169	1.207	935	1.206	1.219	1.160	944	1.062	1.125	1.181	1.179	1.173	1.196	1.117	1.011	n.p.
607	625	771	615	658	767	696	471	737	701	694	646	602	687	769	692	699	787	724	533	n.p.
193	210	255	240	232	241	248	210	262	271	283	322	206	237	278	276	262	286	302	223	n.p.
1.092	1.136	1.224	1.231	1.133	1.177	1.200	976	1.201	1.205	1.161	1.067	1.044	1.119	1.183	1.139	1.211	1.188	1.136	995	n.p.
494	533	577	537	527	573	568	459	565	590	565	546	483	582	627	595	575	585	549	552	n.p.

Denarna gibanja in obrestne mere	2013	2014	2015	2014								2015			
				6	7	8	9	10	11	12	1	2	3	4	
IZBRANE TERJATVE DRUGIH MONETARNIH FINANČNIH INSTITUCIJ DO DOMAČIH SEKTORJEV, stanje konec meseca, v mio EUR															
BS do centralne države	233	263	2.327	228	229	230	230	237	246	263	265	282	445	642	
Centralna država (S.1311)	6.563	7.240	7.112	6.296	6.459	6.512	6.581	6.936	7.010	7.240	7.443	7.502	7.163	7.368	
Ostali državni sektor (S.1312,1313,1314)	581	685	622	582	594	596	606	611	618	685	654	631	633	633	
Gospodinjstva (S.14, 15)	8.917	8.762	8.856	8.810	8.808	8.814	8.813	8.807	8.791	8.762	8.842	8.802	8.834	8.826	
Nefinančne družbe (s.11)	14.902	11.729	10.502	14.039	13.867	13.764	13.586	12.603	12.511	11.729	11.823	11.726	11.674	11.569	
Nedenarne finančne institucije (S.123, 124, 125)	1.763	1.485	1.432	1.921	1.881	1.858	1.873	1.665	1.654	1.485	1.463	1.455	1.642	1.519	
Denarni sektor (S.121, 122)	5.020	3.684	3.206	3.896	4.347	4.108	3.732	4.037	3.915	3.684	3.657	3.696	3.479	3.353	
Terjatve do domačih sektorjev SKUPAJ															
V domači valuti	29.620	25.155	23.816	27.756	28.005	27.645	27.220	26.425	26.191	25.155	25.232	25.179	24.885	24.707	
V tuji valuti	1.097	950	824	1.019	1.010	1.011	994	986	973	950	1.059	1.003	983	957	
Vrednostni papirji skupaj	7.026	7.469	7.059	6.763	6.933	6.987	6.968	7.240	7.326	7.469	7.576	7.615	7.539	7.566	
IZBRANE OBVEZNOSTI DRUGIH MONETARNIH FINANČNIH INSTITUCIJ DO DOMAČIH SEKTORJEV, stanje konec meseca, v mio EUR															
Vloge v domači valuti skupaj	27.051	25.843	25.885	26.577	27.060	26.869	26.318	26.492	26.309	25.843	25.930	25.800	25.389	25.884	
Čez noč	8.558	10.157	12.717	9.582	10.236	10.138	9.870	10.329	10.398	10.157	10.731	10.947	10.842	11.200	
Vezane vloge – kratkoročne	6.689	5.955	4.481	6.768	6.876	6.928	6.720	6.477	6.250	5.955	5.708	5.610	5.350	5.302	
Vezane vloge – dolgoročne	11.569	9.267	8.196	9.875	9.585	9.368	9.265	9.172	9.155	9.267	9.078	8.838	8.762	8.916	
Kratkoročne vloge na odpoklic	235	464	491	352	363	435	463	514	506	464	413	405	435	466	
Vloge v tuji valuti skupaj	487	510	655	508	510	516	538	528	535	510	566	604	601	585	
Čez noč	324	354	508	350	345	354	354	348	353	354	401	447	442	433	
Vezane vloge – kratkoročne	91	84	80	90	96	92	115	110	110	84	86	77	81	75	
Vezane vloge – dolgoročne	72	72	67	68	69	70	69	70	72	72	79	80	78	77	
Kratkoročne vloge na odpoklic	0	0	0	0	0	0	0	0	0	0	0	0	0	0	
OBRESTNE MERE MONETARNIH FINANČNIH INSTITUCIJ, v %															
Nove vloge v domači valuti															
Gospodinjstva															
Vloge čez noč	0,11	0,07	0,04	0,08	0,07	0,07	0,07	0,07	0,06	0,06	0,05	0,05	0,05	0,05	
Vezane vloge do 1 leta	1,86	0,98	0,37	1,00	0,93	0,89	0,85	0,81	0,74	0,66	0,58	0,51	0,46	0,39	
Nova posojila gospodinjstvom v domači valuti															
Stanovanjska posojila, fiksna OM nad 5 do 10 let	5,40	5,06	3,54	4,84	5,2	5,01	5,09	4,65	4,72	4,38	4,17	4,85	3,34	3,49	
Nova posojila nefinančnim družbam v domači valuti															
Posojilo nad 1 mio EUR, fiksna OM nad 1 do 5 let	3,86	4,25	2,46	1,53	5,05	2,82	..	4,66	3,07	4,50	3,89	2,40	3,39	4,58	
OBRESTNE MERE EVROPSKE CENTRALNE BANKE, v %															
Operacije glavnega refinanciranja	0,54	0,16	0,05	0,15	0,15	0,15	0,05	0,05	0,05	0,05	0,05	0,05	0,05	0,05	
MEDBANČNE OBRESTNE MERE															
EVRIBOR															
3-mesečni	0,221	0,210	-0,019	0,241	0,205	0,192	0,097	0,083	0,081	0,081	0,063	0,048	0,027	0,005	
6-mesečni	0,336	0,309	0,054	0,333	0,305	0,292	0,200	0,184	0,182	0,177	0,152	0,126	0,097	0,073	
LIBOR za CHF															
3-mesečni	0,020	0,012	-0,755	0,012	0,013	0,020	0,008	0,008	0,006	-0,020	-0,466	-0,889	-0,802	-0,812	
6-mesečni	0,080	0,066	-0,688	0,069	0,072	0,073	0,059	0,057	0,053	0,023	-0,403	-0,773	-0,707	-0,727	

Vir podatkov: BS, EUROSTAT.

2015								2016									
5	6	7	8	9	10	11	12	1	2	3	4	5	6	7	8	9	10
838	1.045	1.299	1.488	1699	1.942	2.175	2.327	2.539	2.759	2.987	3.144	3.378	3.631	3.861	4.012	4.219	4.390
7.380	7.387	7.449	7.445	7.301	7.380	7.387	7.112	7.212	6.957	7.022	6.739	6.853	6.813	6.861	6.850	6.872	6.769
633	635	634	631	624	623	618	622	630	614	601	602	594	591	589	587	571	564
8.847	8.836	8.821	8.812	8.825	8.873	8.857	8.856	8.815	8.789	8.830	8.863	8.891	8.920	8.892	8.930	8.974	9.041
11.493	11.396	11.190	11.137	10.941	10.819	10.688	10.502	10.527	10.046	9.904	9.953	9.870	9.771	9.706	9.520	9.455	9.485
1.511	1.466	1.470	1.405	1.435	1.417	1.411	1.432	1.422	1.328	1.397	1.326	1.332	1.298	1.298	1.283	1.310	1.352
3.365	3.007	3.181	3.442	3.312	3.904	3.713	3.206	3.574	4.030	3.318	3.727	3.572	3.240	3.578	3.625	3.610	3.642
24.661	24.240	24.316	24.469	24.078	24.532	24.226	23.789	24.152	24.088	23.407	23.796	23.552	23.026	23.272	23.149	23.171	23.314
955	937	904	874	845	839	839	823	794	802	778	758	751	759	743	717	714	711
7.574	7.512	7.486	7.494	7.478	7.606	7.568	7.079	7.178	6.795	6.812	6.580	6.735	6.777	6.836	6.848	6.823	6.743
25.894	25.715	25.974	26.073	25.652	26.330	26.442	25.885	26.315	26.067	25.869	25.689	25.697	25.364	25.725	25.643	25.612	25.811
11.458	11.533	12.080	12.278	12.130	12.991	13.244	12.717	13.255	13.553	13.405	13.504	13.668	13.819	14.274	14.475	14.365	14.505
5.217	5.032	4.896	4.743	4.664	4.341	4.325	4.481	4.393	4.251	4.174	3.984	3.942	3.777	3.697	3.507	3.571	3.584
8.707	8.574	8.411	8.513	8.349	8.410	8.322	8.196	8.148	7.702	7.595	7.572	7.390	7.110	7.077	7.040	7.047	7.084
512	576	587	539	509	588	551	491	519	561	695	629	697	658	677	621	629	638
612	620	616	616	623	618	651	655	674	687	686	658	684	708	683	686	705	680
464	469	468	475	484	478	498	508	529	544	550	529	553	561	540	550	565	549
71	77	73	69	71	71	82	80	79	78	75	69	70	86	82	75	81	72
77	74	75	72	68	69	71	67	66	65	61	60	61	61	61	61	59	59
0	0	0	0	0	0	0	0	0	0	0	0	0	0	0	0	0	0
0,05	0,05	0,03	0,03	0,03	0,03	0,03	0,03	0,03	0,02	0,02	0,02	0,02	0,02	0,02	0,02	0,02	
0,37	0,36	0,31	0,33	0,31	0,28	0,28	0,28	0,25	0,25	0,24	0,20	0,20	0,19	0,20	0,21	0,19	
3,5	3,39	3,38	3,36	3,34	3,39	3,14	3,16	3,06	2,91	2,75	2,71	2,57	2,54	2,62	2,45	2,53	
..	..	1,90	..	0,81	1,71	..	1,00	0,75	..	1,85	2,58	3,84	2,16	1,40	
0,05	0,05	0,05	0,05	0,05	0,05	0,05	0,05	0,05	0,05	0,00	0,00	0,00	0,00	0,00	0,00	0,00	0,00
-0,010	-0,014	-0,019	-0,028	-0,037	-0,054	-0,088	-0,126	-0,146	-0,184	-0,229	-0,249	-0,257	-0,268	-0,295	-0,298	-0,302	-0,309
0,057	0,049	0,049	0,044	0,035	0,020	-0,015	-0,040	-0,061	-0,115	-0,134	-0,138	-0,145	-0,162	-0,188	-0,189	-0,199	-0,207
-0,791	-0,782	-0,762	-0,729	-0,729	-0,728	-0,784	-0,792	-0,752	-0,775	-0,760	-0,727	-0,734	-0,763	-0,766	-0,743	-0,741	-0,730
-0,704	-0,711	-0,710	-0,681	-0,672	-0,674	-0,754	-0,737	-0,685	-0,723	-0,698	-0,653	-0,646	-0,676	-0,688	-0,658	-0,647	-0,647

Javne finance	2013	2014	2015	2014		2015				2016			2014			2015
				Q3	Q4	Q1	Q2	Q3	Q4	Q1	Q2	Q3	10	11	12	1
KONSOLIDIRANA BILANCA JAVNEGA FINANCIRANJA PO METODOLIGIJI GFS – IMF																
JAVNOFINANČNI PRIHODKI, mio EUR																
PRIHODKI SKUPAJ	14.728,2	15.492,0	15.714,1	3.686,5	4.268,4	3.635,8	3.972,6	3.864,3	4.241,4	3.685,5	4.108,3	3.883,8	1.382,2	1.317,0	1.569,3	1.312,5
Tekoči prihodki	13.637,4	14.377,0	14.702,6	3.501,4	3.770,7	3.413,6	3.756,8	3.596,3	3.935,9	3.511,5	3.948,3	3.802,1	1.260,4	1.185,2	1.325,1	1.276,7
Davčni prihodki	12.648,4	13.191,6	13.746,4	3.237,5	3.491,3	3.252,4	3.524,1	3.277,4	3.692,4	3.344,3	3.659,7	3.516,4	1.157,6	1.117,5	1.216,2	1.221,6
Davki na dohodek in dobiček	2.137,4	2.385,9	2.584,6	466,3	637,7	601,7	786,4	504,0	692,5	634,2	811,4	542,4	197,0	204,1	236,6	207,6
Prispevki za socialno varnost	5.127,2	5.272,5	5.473,9	1.300,7	1.365,3	1.339,5	1.353,4	1.357,7	1.423,3	1.395,1	1.423,5	1.424,2	438,2	439,1	488,0	454,6
Davki na plačilno listo in delovno silo	23,4	20,2	19,7	4,7	5,4	4,5	4,9	4,6	5,6	4,8	5,1	4,8	1,6	1,6	2,1	1,6
Davki na premoženje	254,1	244,2	237,8	100,3	96,2	26,9	41,7	85,2	84,1	27,2	46,3	104,5	27,6	40,4	28,2	11,1
Domači davki na blago in storitve	5.027,4	5.191,2	5.347,1	1.350,5	1.369,7	1.246,0	1.322,2	1.305,9	1.473,1	1.233,7	1.365,4	1.430,5	485,4	421,5	462,8	504,8
Davki na medn. trgov. in transakcije	77,5	77,7	82,5	18,5	21,1	21,3	21,5	20,2	19,6	22,3	19,8	20,8	6,9	6,7	7,6	5,9
Drugi davki	1,3	-0,2	0,6	-3,5	-4,1	12,5	-6,0	-0,2	-5,8	27,0	-11,7	-10,8	0,9	4,1	-9,1	36,0
Nedavčni prihodki	989,0	1.185,4	956,2	264,0	279,4	161,2	232,7	318,8	243,5	167,2	288,6	285,7	102,8	67,7	108,9	55,1
Kapitalski prihodki	67,1	51,4	96,3	13,1	17,8	10,8	16,2	26,2	43,2	14,7	17,5	21,0	4,1	4,0	9,8	3,3
Prejete donacije	32,7	18,9	12,2	4,3	2,3	2,3	1,7	4,7	3,4	1,3	1,8	5,7	0,8	1,1	0,4	0,4
Transferni prihodki	52,7	4,5	20,6	0,5	2,4	1,2	0,3	19,3	-0,2	0,7	0,0	50,0	1,3	0,4	0,7	0,1
Prejeta sredstva iz EU	938,4	1.040,3	882,4	167,2	475,2	207,9	197,5	217,9	259,1	157,3	140,8	4,9	115,6	126,3	233,3	32,0
JAVNOFINANČNI ODHODKI, mio EUR																
ODHODKI SKUPAJ	16.286,4	16.751,2	16.956,4	4.009,3	4.498,5	4.290,6	3.980,9	3.974,9	4.710,0	4.223,2	3.882,3	3.985,7	1.500,5	1.389,9	1.608,1	1.422,5
Tekoči odhodki	6.838,4	7.042,1	7.168,4	1.581,3	1.845,9	1.969,7	1.678,3	1.608,5	1.912,0	1.977,9	1.774,4	1.733,1	686,6	568,3	591,0	637,9
Plače in drugi izdatki zaposlenim	3.616,7	3.610,4	3.610,2	883,3	898,9	923,7	903,4	875,0	908,2	924,5	969,8	927,5	294,6	293,1	311,2	316,0
Izdatki za blago in storitve	2.238,9	2.232,3	2.311,2	546,9	615,6	502,5	558,9	546,1	703,7	536,4	553,5	570,2	179,6	182,4	253,6	154,5
Plačila obresti	840,1	1.097,4	1.042,6	131,0	292,6	497,2	178,4	148,0	218,9	489,5	181,5	206,1	204,6	84,5	3,5	142,8
Sredstva, izločena v rezerve	142,6	102,1	204,4	20,1	38,9	46,2	37,6	39,5	81,1	27,5	69,6	29,2	7,8	8,3	22,7	24,7
Tekoči transferi	7.671,3	7.591,9	7.540,1	1.883,4	1.876,1	1.936,5	1.863,9	1.899,4	1.840,3	1.974,0	1.896,3	1.918,9	599,7	618,5	657,9	676,1
Subvencije	519,5	467,4	399,0	71,3	110,2	201,2	79,1	47,7	71,0	186,4	78,5	43,1	23,9	43,8	42,6	78,3
Transferi posameznikom in gospodinjstvom	6.343,1	6.335,0	6.370,8	1.621,1	1.552,3	1.564,2	1.592,7	1.657,7	1.556,2	1.604,7	1.619,4	1.679,2	513,3	517,6	521,3	515,8
Transferi neprofitnim organizacijam in ustanovam, drugi tekoči domači transferi	734,2	714,3	713,8	173,2	188,8	156,5	180,5	186,0	190,7	167,5	179,3	186,8	59,2	54,3	75,3	75,7
Tekoči transferi v tujino	74,4	75,2	56,5	17,8	24,7	14,5	11,6	8,1	22,3	15,4	19,2	9,8	3,3	2,7	18,7	6,3
Investicijski odhodki	1.031,8	1.444,4	1.520,0	414,6	578,2	175,3	285,2	350,4	709,1	98,6	115,4	213,5	151,2	141,8	285,2	63,9
Investicijski transferi	319,5	270,0	295,0	67,9	116,2	37,9	58,7	60,8	137,5	32,9	26,9	23,7	44,3	31,0	40,9	10,3
Plačila sredstev v proračun EU	425,5	402,9	432,9	62,2	82,1	171,1	94,8	55,8	111,2	139,9	69,3	96,6	18,7	30,3	33,1	34,3
JAVNOFINANČNI PRESEŽEK / PRIMANJKLJAJ	-1.558,2	-1.259,2	-1.242,3	-322,8	-230,0	-654,8	-8,4	-110,6	-468,6	-537,7	226,1		-118,4	-72,8	-38,8	-110,0

Vir podatkov: Bilten MF.

Opomba: v skladu s spremenjeno metodologijo mednarodnega denarnega sklada iz leta 2001 prispevki za socialno varnost, ki jih plačuje država, niso konsolidirani.

2015												2016								
2	3	4	5	6	7	8	9	10	11	12	1	2	3	4	5	6	7	8	9	
1.075,2	1.248,1	1.440,0	1.197,2	1.335,3	1.310,4	1.325,9	1.227,9	1.429,6	1.388,0	1.423,9	1.329,1	1.178,8	1.177,5	1.352,7	1.391,5	1.364,1	1.161,0	1.390,6	1.332,2	
998,9	1.138,0	1.327,2	1.151,4	1.278,2	1.199,6	1.260,8	1.135,8	1.367,4	1.245,3	1.323,2	1.234,0	1.132,1	1.145,4	1.299,8	1.297,5	1.351,0	1.152,4	1.382,0	1.267,7	
945,9	1.084,9	1.272,4	1.036,3	1.215,5	1.087,8	1.153,6	1.036,0	1.287,9	1.178,2	1.226,3	1.176,4	1.080,9	1.086,9	1.244,9	1.217,0	1.197,8	1.096,1	1.233,4	1.186,9	
202,6	191,5	323,0	187,7	275,7	81,3	210,2	212,5	206,9	228,6	257,0	214,8	212,6	206,8	219,0	289,0	303,4	63,8	270,6	208,1	
440,4	444,5	455,0	449,0	449,4	456,2	451,3	450,3	453,5	457,4	512,4	465,0	460,6	469,4	473,5	478,6	471,4	482,7	461,3	480,3	
1,4	1,5	1,8	1,4	1,7	1,8	1,3	1,5	2,0	1,6	2,0	1,7	1,7	1,5	1,5	1,8	1,8	1,7	1,6	1,5	
10,0	5,8	9,0	11,9	20,9	25,5	29,4	30,3	32,8	30,3	21,0	11,6	9,0	6,6	6,2	12,0	28,1	29,7	35,1	39,7	
361,2	379,9	482,1	375,3	464,8	517,4	443,3	345,1	582,2	454,4	436,5	462,9	393,8	376,9	469,4	502,9	393,0	507,2	472,8	450,4	
6,2	9,1	8,0	6,7	6,8	7,0	6,6	6,5	7,3	5,8	6,5	6,7	7,7	7,9	7,2	6,2	6,4	5,5	7,8	7,5	
-76,0	52,5	-6,5	4,2	-3,7	-1,4	11,4	-10,2	3,3	0,0	-9,1	13,7	-4,5	17,8	68,0	-73,4	-6,3	5,5	-15,9	-0,5	
53,0	53,1	54,8	115,1	62,7	111,8	107,3	99,7	79,5	67,1	96,9	57,5	51,2	58,5	54,9	80,5	153,2	56,3	148,6	80,8	
3,7	3,8	4,5	4,2	7,5	11,1	6,7	8,3	9,6	19,9	13,6	4,8	6,0	3,9	6,5	4,7	6,3	7,1	5,6	8,3	
0,8	1,1	1,1	0,2	0,4	0,3	0,5	3,9	0,1	0,7	2,6	0,2	0,3	0,8	0,6	0,9	0,2	0,3	1,3	4,1	
0,0	1,1	0,1	0,1	0,1	19,1	0,1	0,1	0,1	-0,5	0,2	0,0	0,0	0,7	0,0	0,0	0,0	0,0	0,0	50,0	
71,6	104,2	107,1	41,3	49,1	80,2	57,8	79,9	52,3	122,5	84,3	90,2	40,4	26,8	45,8	88,4	6,6	1,2	1,7	2,0	
1.402,6	1.465,5	1.335,7	1.296,4	1.348,8	1.406,9	1.263,5	1.304,6	1.439,9	1.410,3	1.859,8	1.302,6	1.416,7	1.504,0	1.259,9	1.306,9	1.315,5	1.374,6	1.313,5	1.297,7	
619,2	712,6	573,6	546,3	558,3	529,9	525,5	553,1	634,1	574,1	703,9	617,6	641,3	719,0	575,1	592,2	607,1	548,1	597,9	587,1	
303,1	304,6	287,1	290,1	326,2	295,9	287,5	291,5	296,1	296,5	315,6	305,6	308,1	310,9	299,3	305,0	365,4	309,1	313,3	305,1	
147,4	200,6	179,7	165,6	213,6	200,0	172,4	173,7	181,7	190,2	331,9	157,9	178,5	200,0	167,9	198,1	187,5	183,5	205,3	181,4	
159,3	195,2	97,8	73,4	7,1	22,5	52,7	72,8	141,5	72,5	5,0	143,6	145,0	200,9	98,2	77,5	5,7	45,0	69,7	91,4	
9,4	12,1	9,0	17,2	11,4	11,6	12,9	15,0	14,8	14,9	51,4	10,5	9,7	7,3	9,6	11,5	48,5	10,4	9,6	9,2	
619,9	640,5	614,0	617,0	632,9	728,3	584,5	586,6	581,8	601,2	657,3	615,9	654,7	703,4	621,6	642,4	632,3	717,6	602,0	599,2	
103,0	19,9	10,9	29,5	38,7	17,8	14,4	15,5	14,0	15,6	41,4	30,6	54,2	101,7	12,4	46,2	19,9	10,4	11,2	21,5	
516,7	531,7	542,4	520,7	529,6	636,7	510,8	510,1	507,5	517,8	531,0	529,0	534,0	541,6	542,2	535,1	542,2	635,2	528,1	516,0	
-3,8	84,7	56,0	62,1	62,4	71,4	58,4	56,2	57,8	54,1	78,8	47,4	63,7	56,4	55,0	56,9	67,4	66,4	62,0	58,4	
4,0	4,2	4,6	4,8	2,2	2,4	0,8	4,8	2,5	13,8	6,1	8,9	2,8	3,7	12,1	4,1	2,9	5,6	0,8	3,4	
43,5	67,9	93,1	83,3	108,8	116,0	111,6	122,8	166,9	153,2	389,0	25,8	34,3	38,5	33,2	37,3	45,0	70,4	75,7	67,4	
17,0	10,6	20,3	14,4	24,1	16,0	16,6	28,2	29,7	40,7	67,1	9,8	14,4	8,7	9,4	5,9	11,6	7,5	6,6	9,6	
102,9	33,9	34,7	35,4	24,8	16,6	25,3	13,8	27,5	41,2	42,5	33,6	71,9	34,4	20,6	29,2	19,5	30,9	31,3	34,3	
-327,4	-217,4	104,4	-99,2	-13,6	-96,5	62,5	-76,6	-10,4	-22,3	-435,9	26,5	-237,9	-326,4	92,8	84,7	48,6	-213,6	77,0		

Seznam kratic

Kratice uporabljene v besedilu

AJPES – Agencija RS za javnopravne evidence in storitve, **ATVP** – Agencija RS za trg vrednostnih papirjev, **BS** – Banka Slovenije, **DDV** – Davek na dodano vrednost, **DUTB** – Družba za upravljanje terjatev bank, **DV** – Dodana vrednost, **EBA** – European Banking Authority, **EBITDA** – Earnings Before Interest, Taxes, Depreciation and Amortization, **ECB** – European Central Bank, **EIA** – Energy Information Administration, **EK** – Evropska Komisija, **ESI** – Economic Sentiment Indicator, **EU** – Evropska unija, **EUR** – evro, **EUROSTAT** – Statistical Office of the European Union, **EZR** – enotni zakladniški račun, **FED** – Federal Reserve System, **HICP** – Harmonized Index of Consumer Prices, **IC** – Interest Coverage, **ICŽP** – indeks cen življenjskih potrebščin, **IEA** – International Energy Agency, **IKT** – informacijsko-komunikacijska tehnologija, **IMF** – International Monetary Fund, **MF** – Ministrstvo za finance, **MGRT** – Ministrstvo za gospodarski razvoj in tehnologijo, **MSP** – Mikro, mala in srednja podjetja, **MZI** – Ministrstvo za infrastrukturo, **NFI** – nederarne finančne institucije, **OPEC** – Organization of Petroleum Exporting Countries, **PMI** – Purchasing Managers Index, **PPI** – Producer Price Index, **RS** – Republika Slovenija, **SKD** – Standardna klasifikacija dejavnosti, **SMTK** – Standardna mednarodna trgovinska klasifikacija, **SRDAP** – Statistični register delovno aktivnega prebivalstva, **SURS** – Statistični urad RS, **UL** – Uradni list, **ULC** – Unit Labour Cost, **UMAR** – Urad RS za makroekonomske analize in razvoj, **USD** – ameriški dolar, **ZPIZ** – Zavod za pokojninsko in invalidsko zavarovanje, **ZRSZ** – Zavod RS za zaposlovanje.

Kratice Standardne klasifikacije dejavnosti (SKD 2008)

A – Kmetijstvo in lov, gozdarstvo, ribištvo, **B** – Rudarstvo, **C** – Predelovalne dejavnosti, **10** – Prz. živil, **11** – Prz. pijač, **12** – Prz. tobačnih izdelkov, **13** – Prz. tekstilij, **14** – Prz. oblačil, **15** – Prz. usnja, usnjenih in sorodnih izd., **16** – Obd., predel. lesa; izd. iz lesa ipd. rz. poh., **17** – Prz. papirja in izd. iz papirja, **18** – Tisk. in razm. posnetih nosilcev zapisa, **19** – Prz. koka in naftnih derivatov, **20** – Prz. kemikalij, kemičnih izd., **21** – Prz. farmac. surovin in preparatov, **22** – Prz. izd. iz gume in plastičnih mas, **23** – Prz. nekovinskih mineralnih izd., **24** – Prz. kovin, **25** – Prz. kovinskih izd., rz. strojev in naprav, **26** – Prz. rač., elektronskih, optičnih izd., **27** – Prz. električnih naprav, **28** – Prz. dr. strojev in naprav, **29** – Prz. mot. voz., prikolic in polprikolic, **30** – Prz. dr. vozil in plovil, **31** – Prz. pohištva, **32** – Dr. raznovrstne predelovalne dej., **33** – Popravila in montaža strojev in naprav, **D** – Oskrba z električno energijo, plinom in paro, **E** – Oskrba z vodo; ravnanje z odplakami in odpadki; saniranje okolja, **F** – Gradbeništvo, **G** – Trgovina; vzdrževanje in popravila motornih vozil, **H** – Promet in skladiščenje, **I** – Gostinstvo, **J** – Informacijske in komunikacijske dejavnosti, **K** – Finančne in zavarovalniške dejavnosti, **L** – Poslovanje z nepremičninami, **M** – Strokovne, znanstvene in tehnične dejavnosti, **N** – Druge raznovrstne poslovne dejavnosti, **O** – Dejavnost javne uprave in obrambe; dejavnost obvezne socialne varnosti, **P** – Izobraževanje, **Q** – Zdravstvo in socialno varstvo, **R** – Kulturne, razvedrilne in rekreacijske dejavnosti, **S** – Druge storitvene dejavnosti, **T** – Dejavnost gospodinjstev z zaposlenim hišnim osebjem; proizvodnja za lastno rabo, **U** – Dejavnost eksteritorialnih organizacij in teles.

Kratice držav

AT-Avstrija, **BA**-Bosna in Hercegovina, **BE**-Belgija, **BG**-Bolgarija, **BY**-Belorusija, **CH**-Švica, **HR**-Hrvaška, **CZ**-Češka, **CY**-Ciper, **DK**-Danska, **DE**-Nemčija, **ES**-Španija, **EE**-Estonija, **GR**-Grčija, **FR**-Francija, **FI**-Finska, **HU**-Madžarska, **IE**-Irska, **IL**-Izrael, **IT**-Italija, **JP**-Japonska, **LU**-Luksemburg, **LT**-Litva, **LV**-Latvija, **MT**-Malta, **NL**-Nizozemska, **NO**-Norveška, **PL**-Poljska, **PT**-Portugalska, **RO**-Romunija, **RU**-Rusija, **RS**-Srbija, **SE**-Švedska, **SI**-Slovenija, **SK**-Slovaška, **TR**-Turčija, **UA**-Ukrajina, **UK**-Velika Britanija, **US**-Združene države Amerike.