

ekonomsko ogledalo

št. 2/2016, let. XXII

Ekonomsko ogledalo
ISSN 1318-3818

št. 2, letnik XXII, 2016

Izdajatelj: UMAR, Ljubljana, Gregorčičeva 27

Odgovarja: mag. Boštjan Vasle, direktor

Glavna urednica: mag. Tina Nenadič

Pri pripravi tekočih gospodarskih gibanj so sodelovali (po abecednem vrstnem redu):

Jure Brložnik; Janez Dodič; Lejla Fajjić; mag. Marjan Hafner; Matevž Hribernik; Slavica Jurančič; Mojca Koprivnikar Šušteršič; dr. Tanja Kosi Antolič; Janez Kušar; dr. Jože Markič; Helena Mervic; mag. Tina Nenadič; Mitja Perko, mag.; Jure Povšnar; mag. Ana T. Selan; Dragica Šuc, MSc; mag. Ana Vidrih

Izbrane teme so pripravili:

dr. Valerija Korošec (Zadovoljstvo z življenjem jesen 2015)

Uredniški odbor sestavljajo: mag. Marijana Bednaš, mag. Aleš Delakorda, Lejla Fajjić, dr. Alenka Kajzer, mag. Rotija Kmet Zupančič, Janez Kušar, mag. Boštjan Vasle.

Priprava podatkov, oblikovanje grafikonov: Bibijana Cirman Naglič, Marjeta Žigman

Oblikovanje: Katja Korinšek, Pristop

Računalniška postavitve: Ema Bertina Kopitar

Tisk: Demat d.o.o.

Naklada: 120 izvodov

Kazalo

Aktualno	3
Tekoča gospodarska gibanja	5
Mednarodno okolje	7
Gospodarska gibanja v Sloveniji	9
Trg dela	13
Cene	15
Plačilna bilanca	17
Finančni trgi.....	18
Javne finance	19
Okvirji	
Okvir 1: Temeljni agregati sektorja država 2015 (ESA2010)	21
Izbrane teme	
Zadovoljstvo z življenjem jesen 2015	25
Statistična priloga	27

Pri pripravi Ekonomskega ogledala so bili upoštevani statistični podatki znani do 7. aprila 2016.

S 1. januarjem 2008 je v državah članicah Evropske unije začela veljati nova klasifikacija dejavnosti poslovnih subjektov NACE Rev 2., ki je nadomestila prej veljavno klasifikacijo Nace Rev. 1.1. V Republiki Sloveniji je v veljavo stopila nacionalna različica standardne klasifikacije, imenovana SKD 2008, ki v celoti povzema evropsko klasifikacijo dejavnosti, hkrati pa jo tudi dopolnjuje z nacionalnimi podrazredi. V Ekonomskem ogledalu vse analize temeljijo na SKD 2008, razen ko izrecno navajamo staro klasifikacijo SKD 2002. Več informacij o uvajanju nove klasifikacije je dostopnih na spletni strani SURS http://www.stat.si/skd_nace_2008.asp.

Vse tekoče primerjave (mesečno, četrtno) v publikaciji Ekonomsko ogledalo so narejene na podlagi desezoniranih podatkov, vse medletne primerjave pa na podlagi originalnih podatkov. Vsi desezonirani podatki za Slovenijo so preračuni UMAR, če ni drugače navedeno.

Aktualno

Kratkoročni kazalniki gospodarske aktivnosti v evrskem območju so se na začetku leta nadalje izboljšali, vrednosti kazalnikov zaupanja pa so kljub poslabšanju ostale relativno visoke. Vrednost kazalnika gospodarske klime ESI se je v prvem četrletju ob negotovosti glede gospodarske rasti v mednarodnem okolju v večini naših najpomembnejših trgovinskih partneric znižala, vendar je bila na eni najvišjih ravni v zadnjih letih. Na začetku leta se je nekoliko poslabšal tudi kazalnik zaupanja PMI, ki še vedno nakazuje rast proizvodnje predelovalnih dejavnosti. Podobno kot druge mednarodne institucije je marca tudi ECB znižala svoje napovedi gospodarske rasti v evrskem območju za letošnje in naslednje leto, nižja rast pa bo predvsem posledica nižje rasti izvoza.

Večina kratkoročnih kazalnikov gospodarske aktivnosti v Sloveniji se je na začetku leta nadalje izboljšala. Tuje povpraševanje je prispevalo k nadaljnji rasti izvoza blaga, precej se je povečala tudi proizvodnja predelovalnih dejavnosti. Nadalje raste prihodek v večini tržnih storitev. Ob izboljševanju razmer na trgu dela in krepitvi zasebne potrošnje se je nadaljevala rast v nekaterih segmentih trgovine in storitvah, povezanih s turizmom. Aktivnost v gradbeništvu je ostala nizka, slabi ostajajo tudi obeti za rast. Zaupanje v ostalih dejavnostih nakazuje nadaljevanje postopnega okrevanja aktivnosti v 2016.

Razmere na trgu dela so se na začetku leta nadalje izboljšale. Število delovno aktivnih se je januarja nadalje povečalo. Ob krepitvi gospodarske aktivnosti se njihovo število povečuje v večini dejavnosti zasebnega sektorja. Medletno večje je predvsem v predelovalnih dejavnostih, kamor je napotena tudi večina delovno aktivnih iz zaposlovalnih agencij, ter trgovini, prometu in gostinstvu. Od sredine lanskega leta se je rast števila delovno aktivnih nekoliko okrepila tudi v javnih storitvah, kjer je medletno večja predvsem v zdravstvu. Ob nekoliko večjem odlivu v zaposlitev se je število registriranih brezposelnih v prvem četrletju nadalje zmanjšalo. Konec marca je bilo registriranih brezposelnih 110.226 oseb oz. 6,7 % manj kot marca lani.

Povprečna bruto plača na zaposlenega se je po precejšnji okrepitvi rasti konec lanskega leta januarja še nekoliko zvišala. Po lanski skromni rasti se je plača nadalje zmerno zvišala v zasebnem sektorju, v sektorju država pa je ostala na visoki ravni, doseženi ob koncu leta, in sicer zaradi napredovanja javnih uslužbencev in povečanih nadurnih in izrednih izplačil zaradi povečanega pritoka beguncev in migrantov.

Cene življenjskih potrebščin so marca ostale medletno nižje. Najbolj so k padcu še naprej prispevale nižje cene nafte in drugih energentov. Kljub dolgotrajnemu obdobju padajočih oz. nizkih cen nafte pa ocenjujemo, da se nižje cene nafte v večji meri še ne prenašajo v druge cene oziroma pogodbeno razmerja. Nižje cene trajnega blaga in skromno rast cen poltrajnega blaga, storitev in hrane tako v večji meri povezujemo s procesi notranjega prilagajanja in odsotnostjo nadaljnjih šokov na trgih hrane.

Obseg kreditov domačih nebančnih sektorjev se je na začetku leta nadalje zmanjšal, manjše je bilo neto odplačevanje tujih obveznosti podjetij in bank. Obseg kreditov se je v zadnjih 12 mesecih zmanjšal za 1,7 mrd EUR, brez upoštevanja prenehanja delovanja dveh manjših bank bi po naši oceni razdolževanje nebančnih sektorjev ostalo podobno kot pred letom (1,3 mrd EUR). Podjetja in NFI so se tudi januarja v tujini razdolževala, neto razdolževanje bank pa se je upočasnilo. Prirast vlog domačih nebančnih sektorjev se je izrazito upočasnilo zaradi znižanja vlog države in manjših prilivov vlog gospodinjestev, medtem ko se prirast vlog podjetij povečuje.

Januarja je bil ob povečanem prilivu evropskih sredstev in nižjih javnofinančnih odhodkih ustvarjen javnofinančni presežek po denarnem toku. Medletna rast javnofinančnih prihodkov je skoraj v celoti izhajala iz povečanih prilivov iz proračuna EU, vezanih na prejšnjo finančno perspektivo. Višji so bili tudi plačani socialni prispevki, davčni prihodki pa so bili nižji zaradi zamika pri plačilu dela trošarin v naslednji mesec. Javnofinančni odhodki so bili pod vplivom začetka izvajanja nove finančne perspektive EU medletno precej nižji. To velja predvsem za plačila subvencij in izdatke za investicije.

Mednarodne institucije so v zadnjih mesecih manj optimistične glede gospodarske rasti evrskega območja zaradi večje negotovosti v mednarodnem okolju

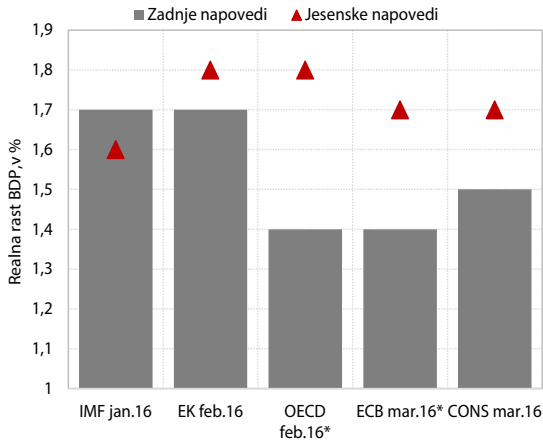

Vir: IMF, EK, OECD, ECB, Consensus Forecasts.
Opomba: * delovnim dnevom prilagojeno

Krepitev aktivnosti v večini dejavnosti je prispevala k nadaljnjem izboljšanju razmer na trgu dela.

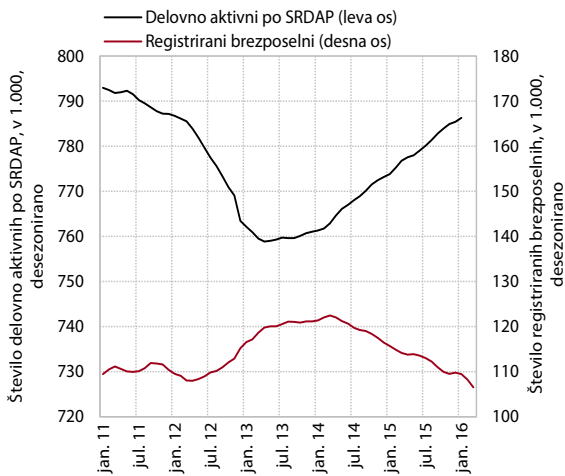

Vir: SURS, ZRSZ, preračuni UMAR.

Zmanjševanje obsega kreditov domačih nebančnih sektorjev se je februarja precej pospešilo zaradi prenehanja delovanja dveh manjših bank.

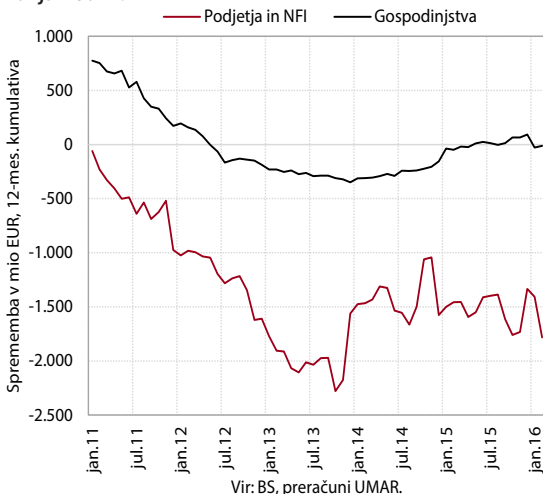

Vir: BS, preračuni UMAR.

Kratkoročni kazalniki gospodarske aktivnosti so se v evrskem območju in Sloveniji na začetku leta večinoma nadalje povečali.

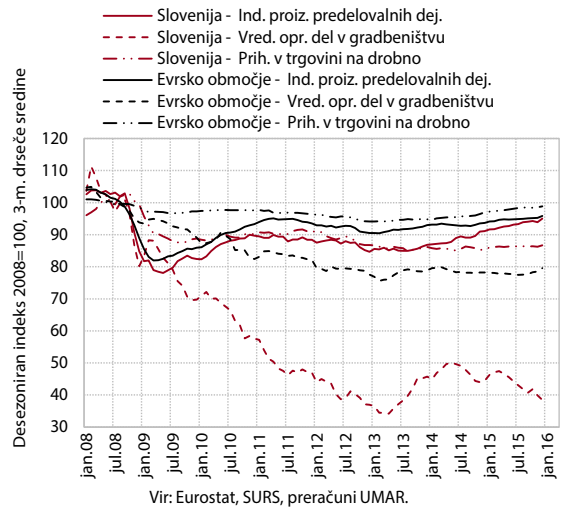

Vir: Eurostat, SURS, preračuni UMAR.

Oživiljanje stanovanjskega nepremičninskega trga se je v letu 2015 nadaljevalo.

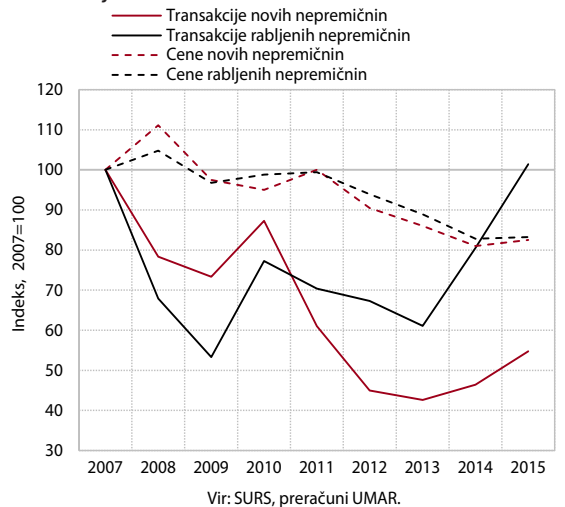

Vir: SURS, preračuni UMAR.

V letu 2015 se je primanjkljaj sektorja država (po obračunu) prvič od začetka krize znižal pod 3 %.

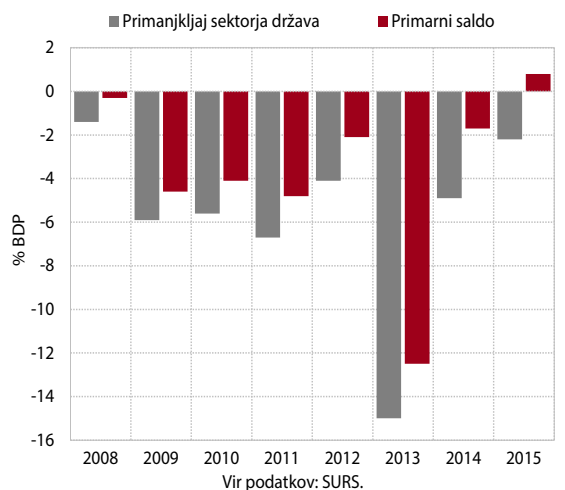

Vir podatkov: SURS.

tekoča gospodarska gibanja

Mednarodno okolje

Slika 1: Gospodarska klima (ESI) v najpomembnejših trgovinskih partnericah

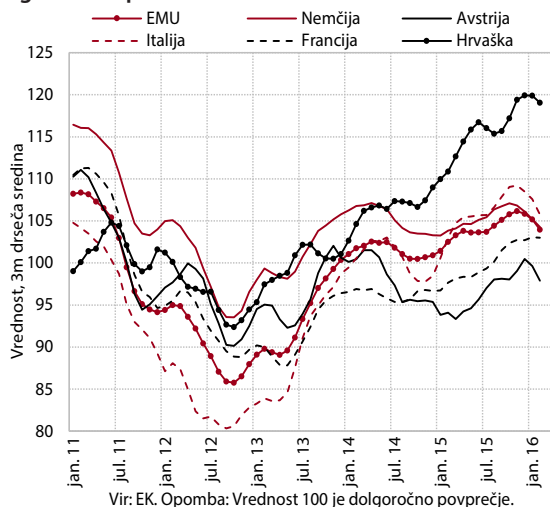

Kratkoročni kazalniki gospodarske aktivnosti v evrskem območju so se na začetku leta nadalje izboljšali, vrednosti kazalnikov zaupanja pa so kljub poslabšanju ostale na relativno visokih ravneh. Aktivnost se je povečala v vseh dejavnostih, najbolj v gradbeništvu. Ostaja pa negotovost glede nadaljnje rasti v mednarodnem okolju, ki se je odrazila na razpoloženju v evrskem območju. Vrednost kazalnika gospodarske klime ESI se je v prvih treh mesecih v večini naših trgovinskih partneric nekoliko znižala, vendar ostaja višja od dolgoletnega povprečja. Na začetku leta se je poslabšal tudi kazalnik vodij nabave (PMI), ki pa še naprej nakazuje nadaljevanje rasti aktivnosti v predelovalnih dejavnostih.

Slika 2: Napovedi Consensus za leto 2016

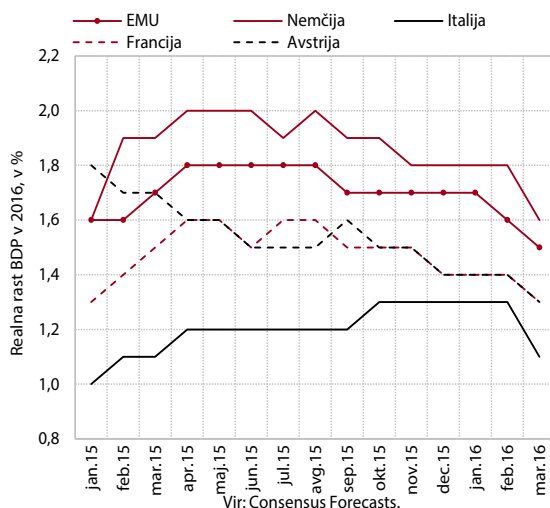

Mednarodne institucije so letos znižale napovedi rasti za evrsko območje. Po objavi zimskih napovedi IMF, EK, OECD in ECB so bile marca napovedi Consensus za evrsko območje nižje. Vse napovedi kljub znižanju za leto 2016 nakazujejo nadaljevanje okrevanja gospodarstva v naših glavnih trgovinskih partnericah, razen v Rusiji. Po zadnji napovedi ECB se bo BDP evrskega območja letos realno zvišal za 1,4 %, prihodnje leto pa za 1,7 %. K nižji rasti od jeseni predvidene (za 0,3 o. t. v letu 2016 in 0,2 o. t. v letu 2017) bo največ prispevala nižja rast izvoza zaradi slabših obetov izven EU. Inflacija v evrskem območju bo ostala nizka (0,1 % v letošnjem in 1,4 % v naslednjem letu).

Slika 3: Cene nafte in neenergetskih surovin

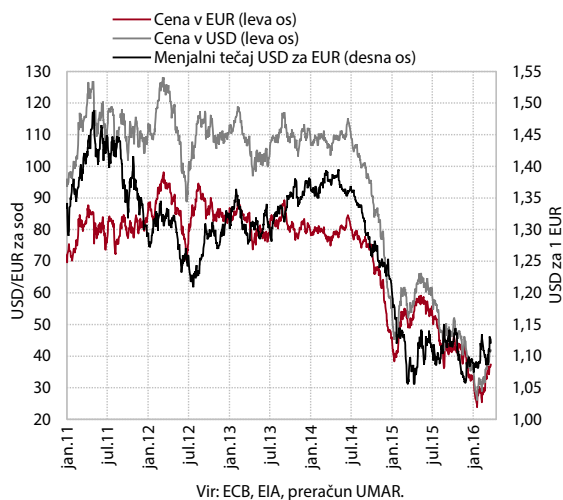

Cene nafte brent se od sredine februarja zvišujejo, vendar ostajajo precej nižje kot pred letom. Marca so bile medletno za skoraj tretjino nižje. Po podatkih IEA je eden glavnih razlogov za dvig cen začetek pogajanj o omejitvi proizvodnje med največjimi proizvajalkami nafte.

Tabela 1: Kazalniki mednarodnega okolja

	povprečje			sprememba, v %*		
	2015	II 16	III 16	III 16/II 16	III 16/III 15	I-III 16/I-III 15
Brent USD, na sod	52,35	32,18	38,60	19,9	-30,9	-37,3
Brent EUR, na sod	48,33	31,00	36,47	17,6	-30,4	-33,9
EUR/USD	1,110	1,109	1,110	0,1	2,4	-2,2
3-mesečni EURIBOR, v %	-0,020	-0,184	-0,227	-4,3	-25,4	-0,2

Vir: EIA, ECB, EMMI Euribor, preračuni UMAR.

Opomba: *pri Euribor sprememba v b. t.

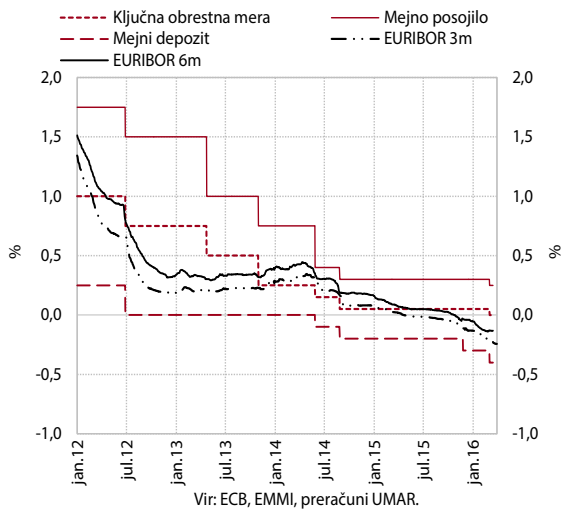
Slika 4: Obrestne mere ECB in medbančne obrestne mere

ECB je marca sprejela dodatne ukrepe za doseganje cenovne stabilnosti. Znižala je ključno obrestno mero, obrestno mero za mejni depozit in mejno posojilo; vse naj bi daljše obdobje ostale nizke. V okviru programa nakupa vrednostnih papirjev, ki je predviden do konca marca 2017, je povečala mesečne nakupe s 60 mrd EUR na 80 mrd EUR in na seznam poleg odkupa državnih obveznic uvrstila odkupe vrednostih papirjev podjetniškega sektorja. Junija pa bo začela izvajati nove ciljno usmerjene operacije dolgoročnejšega refinanciranja (TLTRO II). Sprejetje ukrepov se je odrazilo na gibanju donosnosti do dospelja obveznic evrskih držav, ki so se marca večinoma znižale. Donosnost slovenske evrske obveznice je dosegla najnižje vrednosti po lanskem aprilu (1,44 %).

Gospodarska gibanja v Sloveniji

Slika 5: Kratkoročni kazalniki gospodarske aktivnosti v Sloveniji

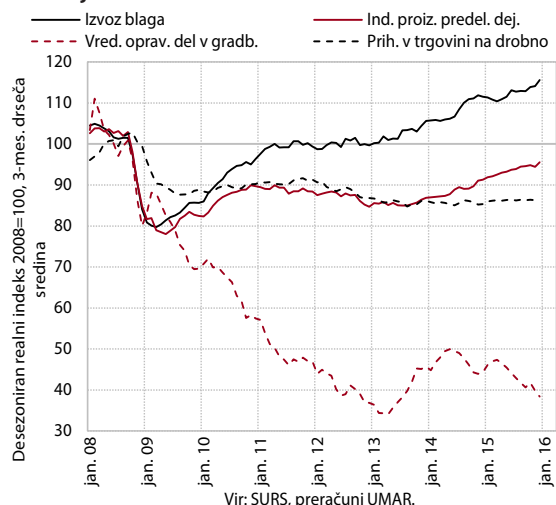

Vir: SURS, preračuni UMAR.

Večina kratkoročnih kazalnikov **gospodarske aktivnosti** v Sloveniji se je na začetku leta nadalje povečala. Po umiritvi rasti konec lanskega leta sta se precej povečala izvoz blaga in proizvodnja predelovalnih dejavnosti. Večje povpraševanje in krepitev proizvodne aktivnosti sta prispevala k nadaljnji rasti prihodka v večini tržnih storitev. Ob izboljševanju razmer na trgu dela zaradi večje gospodarske aktivnosti in krepitvi zasebne potrošnje se je nadaljevala rast v nekaterih segmentih trgovine in storitvah, povezanih s turizmom. V gradbeništvu je aktivnost na začetku leta ostala nizka, slabi ostajajo tudi obeti za rast. Zaupanje v ostalih dejavnostih ostaja visoko in nakazuje nadaljevanje postopnega okrevanja gospodarske aktivnosti v 2016.

Tabela 2: Izbrani mesečni kazalniki gospodarske aktivnosti v Sloveniji

v %	2015	I 16/XII 15	I 16/I 15
Izvoz blaga, realno ¹	4,4	2,8 ³	4,1
Uvoz blaga, realno ¹	3,5	-4,6 ³	-3,5
Izvoz storitev, nominalno ²	7,5	0,1 ³	8,0
Uvoz storitev, nominalno ²	2,6	4,8 ³	7,8
Industrijska proizvodnja, realno	5,6	4,3 ³	6,5 ⁴
v predelovalnih dejavnostih	6,0	4,5 ³	7,7 ⁴
Gradbeništvo-vrednost opravljenih gradbenih del, realno	-25,2	1,2 ³	-23,5
Trgovina na drobno – realni prihodek	1,1	1,1 ³	2,1 ⁴
Storitvene dejavnosti (brez trgovine) – nominalni prihodek	4,5	1,7 ³	7,8 ⁴

Viri: BS, Eurostat, SURS, preračuni UMAR.

Opombe: ¹zunanjetrgovinska statistika, deflacioniranje UMAR, ²plačilnobilančna statistika, ³desezonirani podatki, ⁴delovnim dnevem prilagojeni podatki.

Slika 6: Blagovna menjava – realno

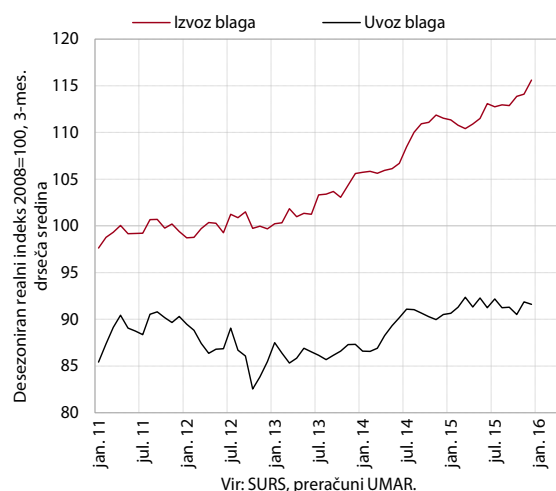

Vir: SURS, preračuni UMAR.

Rast **izvoza blaga** se je v začetku leta okrepila, **uvoz** se že dlje časa ohranja na doseženi ravni.¹ Izvoz v EU se po daljšem obdobju ohranjanja na doseženi ravni od konca lanskega leta ponovno krepí. Precej se je v zadnjih mesecih okrepil tudi izvoz izven EU². Med proizvodi rast poganja predvsem izvoz strojev (brez vozil) in raznih končnih izdelkov³. Uvoz se ob siceršnjih precejšnjih mesečnih nihanjih ohranja na ravni drugega četrletja lani. V zadnjih mesecih se je povečal uvoz proizvodov za široko in tudi vmesno porabo, uvoz proizvodov za investicije pa se je po daljšem obdobju rasti nekoliko zmanjšal.

¹ Ocena realnega izvoza blaga je narejena na podlagi nominalnega izvoza po zunanjetrgovinski statistiki in cen industrijskih proizvodov proizvajalcev na tujem trgu, ocena realnega uvoza blaga pa na podlagi nominalnega uvoza po zunanjetrgovinski statistiki in indeksa uvoznih cen. Podrobni podatki o strukturi blagovne menjave za januar 2016 še niso razpoložljivi.

² To je bila tudi posledica enkratnega dejavnika decembra, ko se je občutno povečal izvoz transportne opreme v ZDA.

³ Po klasifikaciji SMTK izvoz skupine proizvodov 8 in 9.

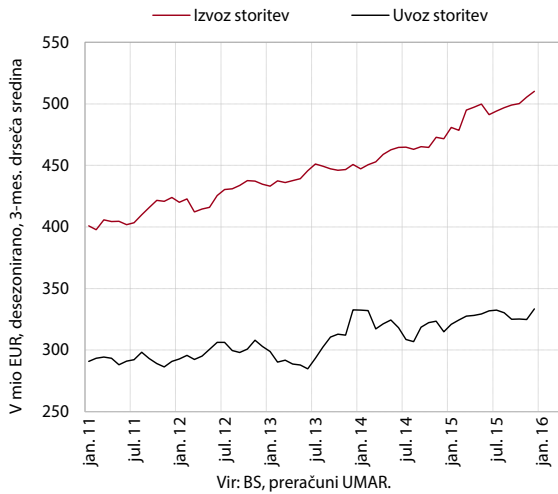
Slika 7: Storitvena menjava - nominalno

Rast **izvoza storitev** se je v začetku leta nadaljevala, v zadnjih mesecih se je nekoliko okrepil tudi **uvoz**.⁴ Izvoz je bil januarja medletno večji za 8,0 % zlasti zaradi večjega izvoza potovanj ob večjih izdatkih tujih turistov in izvoza transportnih storitev (predvsem cestnega in pomorskega). Medletno večji je bil tudi uvoz (7,8 %), kar je bila predvsem posledica večjega uvoza poslovnih in finančnih storitev.

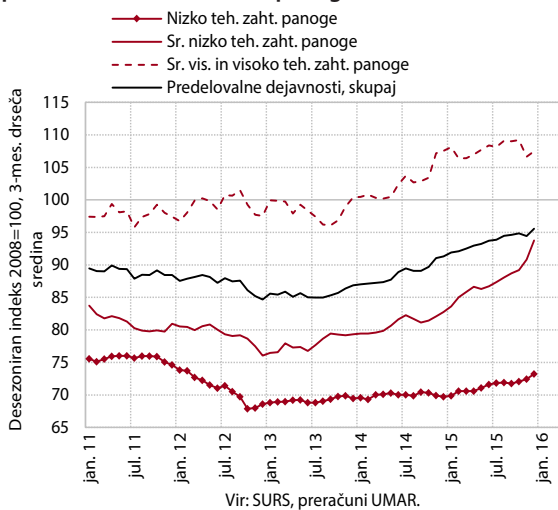
Slika 8: Obseg proizvodnje v predelovalnih dejavnostih po tehnološki zahtevnosti panog

Rast obsega proizvodnje v **predelovalnih dejavnostih** se je januarja nadaljevala. K temu so prispevale vse skupine panog po tehnološki zahtevnosti, ki so v povprečju presegle tudi ravni proizvodnje iz januarja lani. Podobno kot leta 2015 se je proizvodnja medletno najbolj povečala v nekaterih največjih izvozno usmerjenih panogah – kovinski industriji ter proizvodnji IKT opreme in električnih naprav. Po visoki rasti v lanskem letu je bila medletno precej nižja proizvodnja vozil in plovil.

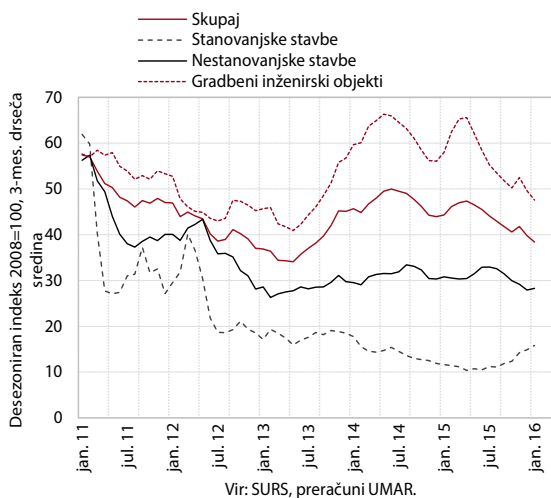
Slika 9: Vrednost opravljenih gradbenih del

Na začetku leta je vrednost opravljenih **gradbenih del** ostala nizka. Aktivnost se je zadnje leto, z izjemo novembrskega skoka, zniževala. Od sredine lanskega leta se je krepila le gradnja stanovanjskih stavb, vendar je ostala blizu najnižjih ravni v zadnjih letih. Ob nadaljnjem znižanju zaloge pogodb in vrednosti novih pogodb v vseh treh segmentih gradbeništva obeti za rast ostajajo slabi.

⁴ Po plačilnobilančni statistiki.

Slika 10: Transakcije novih in rabljenih nepremičnin

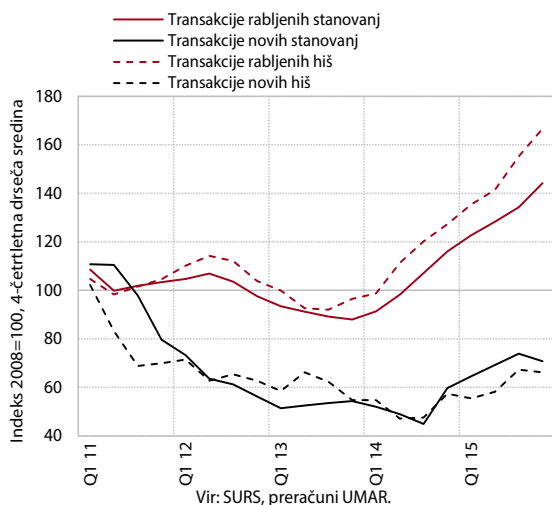

Prodaja stanovanjskih nepremičnin se je lani krepila in bila v povprečju leta 2015 za četrtno višja. Prodaja rabljenih stanovanjskih nepremičnin⁵ je presegla predkrizno raven. Predvsem zaradi nadaljnjih prodaj nepremičnin, ki izhajajo iz stečajnih postopkov in stanovanj, ki jih je odprodal Stanovanjski sklad RS, je bila medletno večja tudi prodaja novih stanovanjskih nepremičnin, ki pa je še vedno precej zaostajala za številom iz leta 2007. Na oživljanje nepremičninskega trga so po naši oceni poleg še vedno nizkih cen vplivali tudi relativno nizka efektivna obrestna mera za stanovanjske kredite ter izboljšana gospodarska situacija in z njo povezano okrevanje na trgu dela.

Slika 11: Cene novih in rabljenih nepremičnin

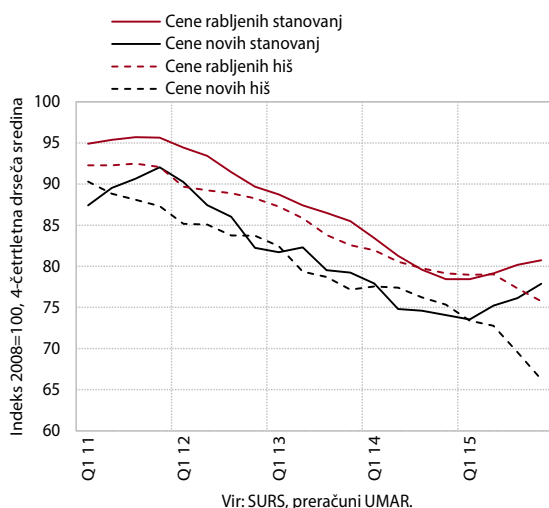

Zniževanje **cen stanovanjskih nepremičnin** se je leta 2015 prekinilo, čeprav so bile razlike med posameznimi vrstami nepremičnin precejšnje. V povprečju leta so bile cene stanovanj prvič po letu 2011 višje⁶, cene družinskih hiš pa so se znižale sedmo leto zapored.

Slika 12: Prihodek v trgovinskih panogah

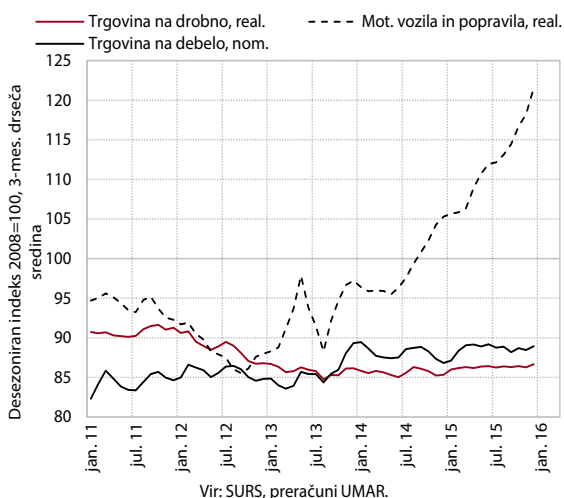

V **trgovini** se je na začetku leta nadaljevala rast prodaje vozil in neživil. Nadalje se je povečala prodaja osebnih vozil fizičnim in pravnim osebam. Precej višja kot pred letom je bila tudi prodaja tovornih vozil⁷. V trgovini na drobno se je znova okrepil prihodek v trgovini s trajnimi in poltrajnimi neživilskimi proizvodi. V zadnjih mesecih se je nekoliko povečala tudi prodaja živil, ki pa je ostala nizka.

⁵ Okoli 90 % vseh prodaj se je opravilo z rabljenimi stanovanjskimi nepremičninami, od tega skoraj 75 % predstavljajo rabljena stanovanja.

⁶ Medletno višje so bile cene novih in rabljenih stanovanj, slednje predvsem zaradi višjih cen v Ljubljani.

⁷ Po 10-odstotnem povečanju v lanskem letu je bilo januarja medletno skoraj za polovico oz. tretjino večje tudi število prvih registracij novih tovornih motornih in tovornih priklopnih vozil.

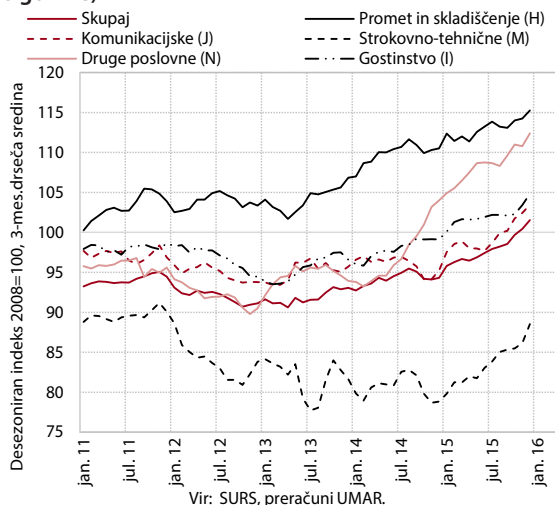
Slika 13: Nominalni prihodek v tržnih storitvah (brez trgovine)

V večini **tržnih storitev** se je nominalni prihodek na začetku leta nadalje povečal. K rasti so prispevali nadaljnja rast proizvodne aktivnosti (predvsem v pravno-računovodskih, podjetniško-svetovalnih in zaposlovalnih storitvah) in zasebna potrošnja (predvsem v gostinstvu)⁸, v nekaterih storitvah pa tudi večja prodaja na tujih trgih (predvsem v prometnih in računalniških storitvah).

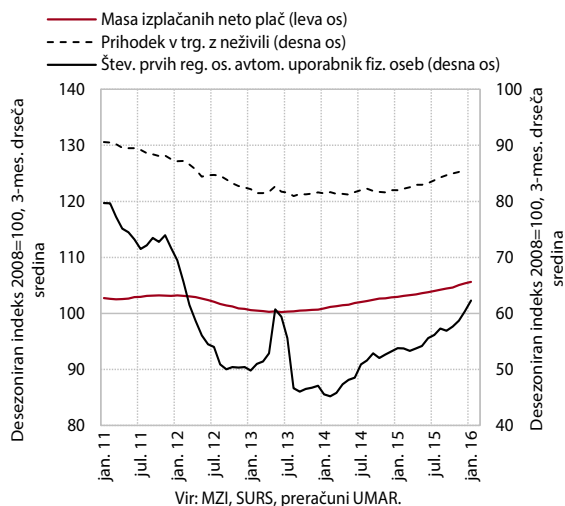
Slika 14: Izbrani kazalniki potrošnje gospodinjev

Trošenje **gospodinjev** se je na začetku leta nadalje povečalo. Poleg nadaljnje rasti izdatkov za nakupe osebnih vozil in trajnih dobrin povezanih z gradnjo ter opremo stanovanj, so se povečali tudi izdatki za nekatere poltrajne dobrine (obleka in obutev, izdelki za osebno nego). Nadalje so se povečali tudi izdatki za storitve povezane s turizmom⁹.

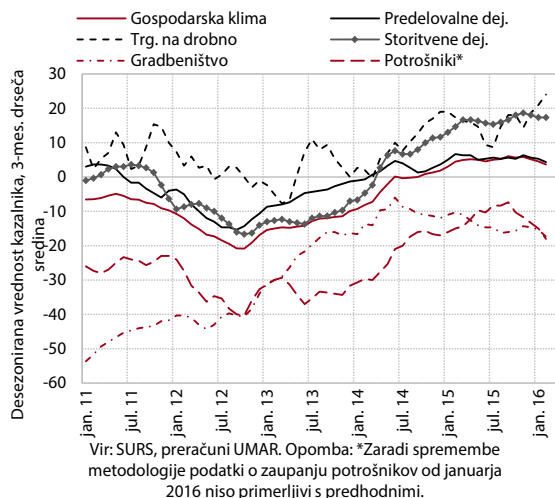
Slika 15: Poslovne tendence

Kazalniki zaupanja, ki so se v večini dejavnosti na začetku leta nekoliko znižali, so bili večinoma še vedno na eni najvišjih ravni po letu 2008 (z izjemo gradbeništva).

⁸ K rasti gostinskega prihodka precej prispeva tudi večje število tujih turistov.

⁹ Število prenočitev domačih gostov je bilo januarja medletno večje za 6,8%. Izdatki prebivalcev na zasebnih potovanjih v tujino (uvoz potovanj) so bili januarja medletno večji za 4,1%.

Trg dela

Slika 16: Delovno aktivni po področjih dejavnosti

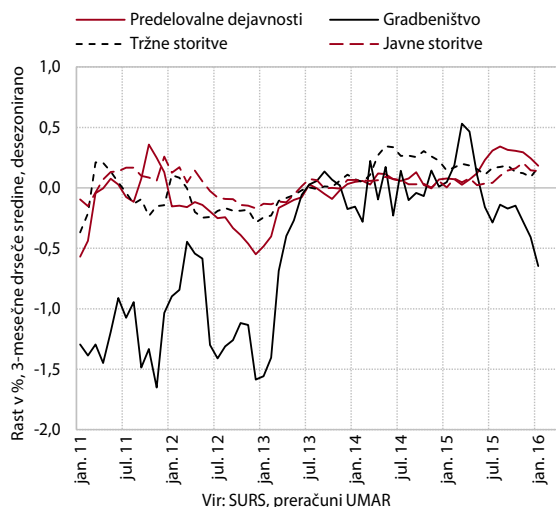

Rast števila delovno aktivnih¹⁰ se je v začetku leta nadaljevala. Ob rasti aktivnosti se je njihovo število januarja nadalje povečalo v večini dejavnosti zasebnega sektorja. Poleg predelovalnih dejavnosti, kamor je po naši oceni napoten tudi znaten del povečanja števila delovno aktivnih v zaposlovalnih dejavnostih, se je njihovo število močno povečalo tudi v nefinančnih tržnih storitvah. Medletno je bilo večje predvsem v srednje nizko tehnološko zahtevnih predelovalnih dejavnostih ter trgovini, gostinstvu in prometu. V javnih storitvah pa je bilo večje kot pred letom predvsem v zdravstvu, v izobraževanju pa najbolj v predšolski vzgoji in osnovnem šolstvu, kjer so večje tudi vpisane generacije.

Slika 17: Delovno aktivni po registru in registrirani brezposelni

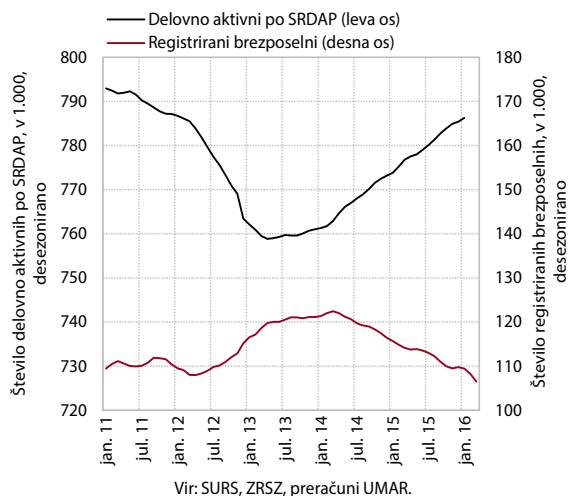

Zmanjševanje števila registriranih brezposelnih se je v prvem četrtletju nadaljevalo. K temu je prispeval predvsem nekoliko okrepljen odliv v zaposlitev, ki je bil v prvih treh mesecih tudi medletno večji. Manjši kot pred letom pa je bil priliv, zaradi manjšega priliva zaradi izgube dela in iskalcev prve zaposlitve. Konec marca je bilo število brezposelnih medletno manjše (za 6,7 %), pri čemer je bilo v evidenci prijavljenih 110.226 oseb.

Tabela 3: Kazalniki gibanj na trgu dela

v %	2015	I 16/XII 15	I 16/I 15
Delovno aktivni ²	0,9	0,0 ¹	0,5
Registrirani brezposelni	-6,1	-0,3 ¹	-4,9
Povprečna nominalna bruto plača	0,7	0,2 ¹	1,1
zasebni sektor	0,5	0,3 ¹	0,4
javni sektor	1,2	-0,2 ¹	2,1
v tem sektor država	1,0	0,0 ¹	4,3
v tem javne družbe	1,5	-0,5 ¹	-2,8
	2015	I 15	XII 15
Stopnja registrirane brezposelnosti (v %), desezonirano	12,3	12,7	12,1
			I 16
			12,0

Vir: ZRSZ, SURS, preračuni UMAR.

Opombi: ¹ desezonirani podatki, ² zaposleni, samozaposleni in kmetje.

¹⁰ Po statističnem registru delovno aktivnega prebivalstva; to so zaposlene in samozaposlene osebe brez samozaposlenih kmetov.

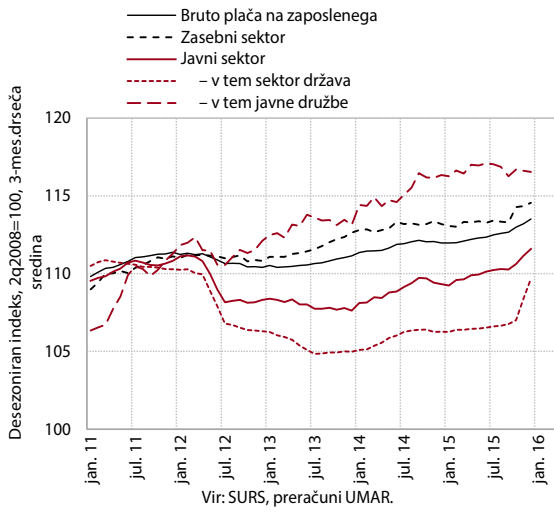
Slika 18: Povprečna bruto plača na zaposlenega

Po precejšnji okrepitvi rasti ob koncu lanskega leta se je povprečna bruto **plača** na zaposlenega januarja še nekoliko zvišala. Po lanski skromni rasti se je nadalje zmerno zvišala v zasebnem sektorju. V javnem sektorju se je nekoliko znižala zaradi padca v javnih družbah, kjer mesečno precej niha. V sektorju država je ostala na visoki ravni, doseženi ob koncu leta z napredovanji javnih uslužbencev ter povečanimi nadurnimi in izrednimi izplačili zaradi ukrepov ob povečanem pritoku beguncev in migrantov.

Cene

Slika 19: Struktura medletne inflacije

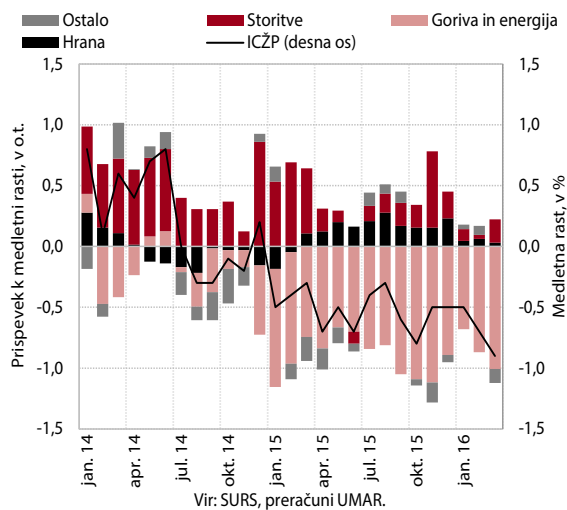

K **medletnemu padcu cen** (-0,9 %) so tudi marca največ prispevale nižje cene energentov. Nižje so bile predvsem cene goriv za prevoz in ogrevanje, nekoliko pa tudi cene plina in daljinske energije. K medletno nižjim cenam so znova prispevale nižje cene trajnega blaga, rast cen hrane, storitev in poltrajnega blaga pa je ostala skromna. Tudi v evrskem območju so bile cene marca medletno nižje (-0,1 %) zaradi nižjih cen energentov. Cene hrane, storitev ter trajnega in poltrajnega blaga so bile medletno višje.

Slika 20: Cene industrijskih proizvodov in uvozne cene

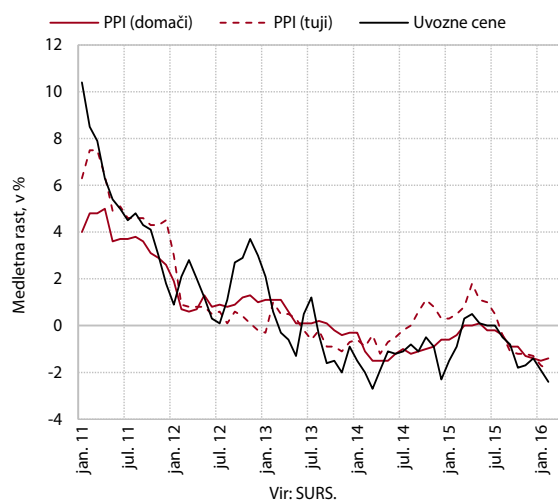

Zniževanje **cen industrijskih proizvodov in uvoznih cen** se je ob nižjih cenah na surovinskih trgih na začetku leta nadaljevalo. Medletni padec cen na tujih trgih se je zaradi večjega padca v evrskem območju še poglobil. Na domačem trgu pa se padanje cen od konca lanskega leta ne povečuje.

Tabela 4: Rast cen življenjskih potrebščin, v %

	2015	III16/II16	III16/III15
Skupaj	-0,5	0,7	-0,9
Hrana	1,5	0,3	0,2
Goriva in energija	-6,7	0,3	-8,0
Storitve	0,7	0,2	0,6
Ostalo ¹	-0,1	0,7	-0,3
Skupaj brez hrane in energije	0,3	0,9	0,1
Osnovna inflacija - odrezano povprečje ²	0,0	0,3	0,1
Regulirane cene	-9,8	1,2	-12,6
Davčni vpliv - prispevek v o.t.	-0,2	0,0	0,1

Vir: SURS, MGRT, preračuni UMAR.

Opombe: ¹ Obleka, obutev, pohištvo, osebni avtomobili, alkoholne pijače, tobak, itd. ² Pristop z izključitvijo deleža ekstremnih sprememb cen v vsakem mesecu. Optimalni delež je določen v obdobju zadnjih petih let kot razlika med vrednostjo drsečega sredinskega povprečja in izračunanim odrežanim povprečjem.

Slika 21: Realni efektivni tečaji, deflator HICP, Slovenija in evrsko območje

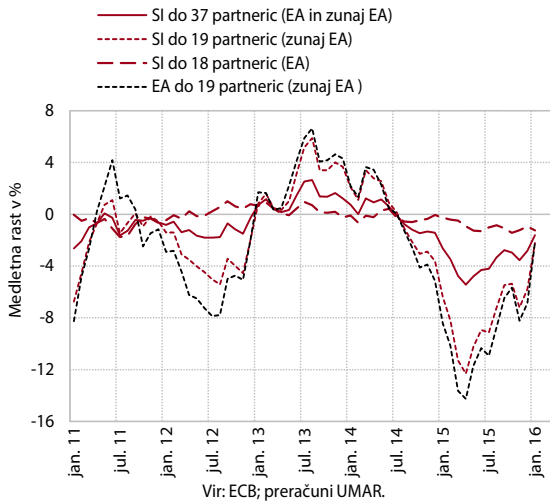

Cenovna konkurenčnost se je januarja nadalje izboljšala. Na to je vplivalo predvsem znižanje relativnih cen¹¹. V Sloveniji se je medletni padec cen nadaljeval, v povprečju evrskega območja pa se je inflacija od sredine lanskega leta zviševala. Izboljšanje cenovne konkurenčnosti do evrskega območja se je v tem času zato nekoliko okrepilo. Nasprotno je bil vpliv medletnega padca tečaja evra relativno manjši. Znižuje se od maja lani, ko se je začel evro na mesečni ravni postopno krepiti do valut pomembnejših partneric¹². Medletno izboljšanje cenovne konkurenčnosti do partneric zunaj evrskega območja se je zato v drugem polletju lani močno upočasnilo.

¹¹ Slovenskih v primerjavi s trgovinskimi partnericami.

¹² Britanskega funta, madžarskega forinta, poljskega zlota, hrvaške kune, švicarskega franka, japonskega jena, kitajskega juana in južnokorejskega wona.

Plačilna bilanca

Slika 22: Komponente salda tekočega računa plačilne bilance

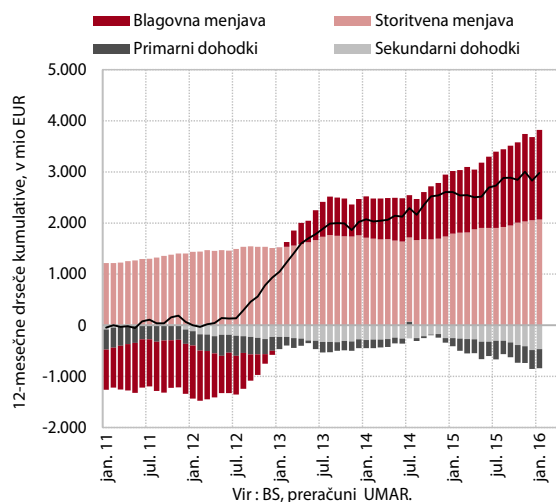

Presežek tekočega računa plačilne bilance ostaja visok. V dvanajstih mesecih do januarja je presežek tekočega računa plačilne bilance znašal 7,5 % ocenjenega BDP. Medletno je bil višji predvsem zaradi višjega presežka v menjavi blaga in storitev s tujino, na katerega so vplivali tudi ugodni pogoji menjave. Primanjkljaj primarnih dohodkov je ostal podoben kot pred letom, v strukturi se zmanjšujejo stroški financiranja zunanje dolga, povečujejo pa neto plačila davkov. Primanjkljaj sekundarnih dohodkov je bil medletno nižji predvsem zaradi manjših izdatkov državnega sektorja.

Slika 23: Finančne transakcije plačilne bilance

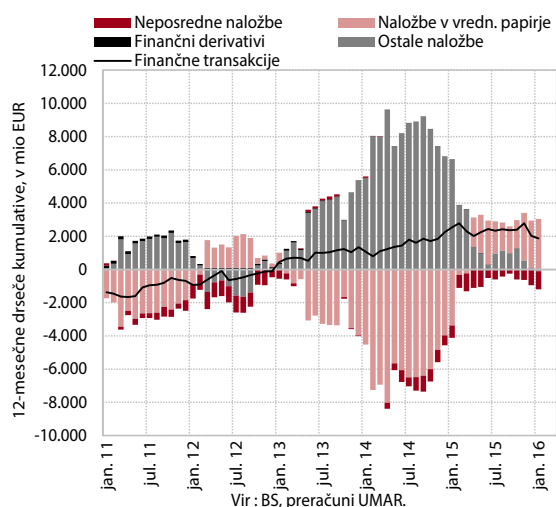

Gibanja na finančnem računu plačilne bilance so tudi januarja zaznamovali predvsem: višji neto prilivi lastniškega kapitala tujih neposrednih vlagateljev, dvig gotovine in vlog BS ter gospodinjstev z računov v tujini in nadaljnja odplačila obveznosti države in poslovnih bank do tujih portfeljskih vlagateljev.

Tabela 5: Plačilna bilanca

I 2016, v mio EUR	Prilivi	Odlivi	Saldo	Saldo, I 15
Tekoči račun	2.419,9	2.131,9	288,0	136,7
Blago	1.850,4	1.632,8	217,6	92,7
Storitve	426,2	272,0	154,2	142,5
Primarni dohodki	88,0	145,9	-57,9	-56,3
Sekundarni dohodki	55,3	81,2	-25,9	-42,1
Kapitalski račun	78,4	34,3	44,1	8,2
Finančni račun	-360,0	-79,1	280,9	434,3
Neposredne naložbe	215,0	26,1	-188,9	-44,1
Naložbe v vrednostne papirje	-416,8	-54,6	362,2	192,6
Ostale naložbe	-154,0	-68,0	86,0	267,7
Statistična napaka	0,0	-51,2	-51,2	289,4

Vir: BS.

Opomba: Metodologija plačilne bilance in stanja mednarodnih naložb Slovenije temelji na priporočilih šeste izdaje Priručnika za izdelavo plačilne bilance, ki ga je izdal IMF. Na tekočem in kapitalskem računu prilivi pomenijo prejeme, odlivi pa izdatke; saldo je razlika med prilivi in odlivi. Na finančnem računu odlivi pomenijo imetja, prilivi pa obveznosti do tujine; saldo je razlika med odlivi in prilivi. Za vse plačilnobilančne prilive in odlive se povečanje izkazuje s pozitivnim predznakom, zmanjšanje pa z negativnim predznakom.

Finančni trgi

Slika 24: Nedonosne terjatve v bančnem sistemu

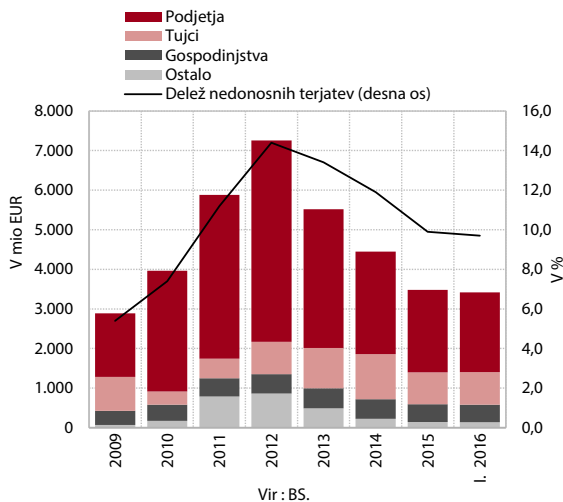

Zmanjševanje **obsega kreditov domačih nebančnih sektorjev** se je februarja precej pospešilo, kar je predvsem posledica prenehanja delovanja dveh manjših bank in v manjši meri razdolževanja nebančnih sektorjev. Obseg kreditov se je v zadnjih dvanajstih mesecih zmanjšal za 1,7 mrd EUR, brez upoštevanja prenehanja delovanja dveh manjših bank bi zmanjšanje po naši oceni ostalo na ravni izpred enega leta (1,3 mrd EUR). Podjetja in NFI so se tudi januarja razdolževala v tujini. V zadnjih dvanajstih mesecih so neto odplačala za okoli 770 mio EUR tujih posojil oz. za okoli desetino manj od primerljivega obdobja pred letom. Povečalo se je neto odplačevanje dolgoročnih posojil, priliv kratkoročnih posojil pa je presegel 200 mio EUR. Razlike med domačimi in tujimi obrestnimi merami se še naprej postopoma zmanjšujejo, delež nedonosnih terjatev pa se nekoliko izraziteje zmanjšuje od zadnjega četrletja lani.

Slika 25: Spremembe obsega vlog domačih nebančnih sektorjev

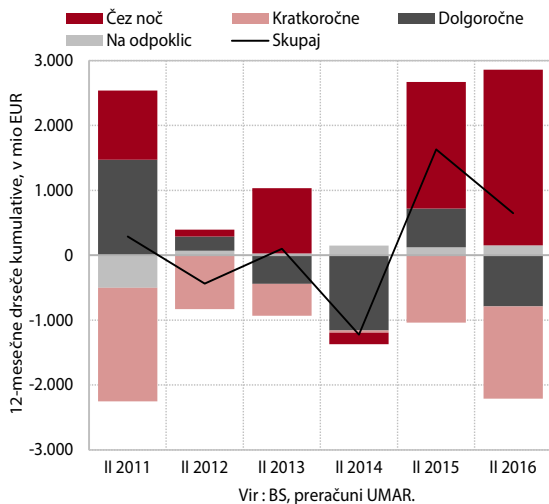

Med **viru financiranja** banke še naprej odplačujejo tuje obveznosti, prirast depozitov domačih nebančnih sektorjev se je izrazito upočasnilo. Razdolževanje bank v tujini, ki je v zadnjih dvanajstih mesecih znašalo 1,5 mrd EUR oz. okoli 60 % več kot v primerljivem obdobju izpred enega leta, se je v zadnjih šestih mesecih precej upočasnilo. Prirast vlog domačih nebančnih sektorjev se še naprej upočasnjuje, februarja je na medletni ravni znašal 650 mio EUR, kar je okoli 40 % ravni izpred enega leta. Tako veliko znižanje je v največji meri posledica znižanja vlog države in deloma tudi manjših prilivov vlog gospodinjstev, medtem ko se prirast vlog podjetij v bankah povečuje. Ročnostna struktura vlog se še naprej slabša, saj naraščajo predvsem vloge čez noč.

Tabela 6: Kazalniki finančnih trgov

Kreditni domačih bank nebančnemu sektorju in vloge prebivalstva ter države	Nominalni zneski, v mio EUR		Nominalna rast, v %	
	31. XII 15	29. II 16	29. II 16/31. I 16	29. II 16/28. II 15
Kreditni skupaj	21.741,8	21.188,1	-2,5	-7,6
Kreditni podjetjem in NFI	10.966,1	10.497,6	-4,4	-14,5
Kreditni državi	1.919,7	1.901,8	-1,4	2,7
Kreditni gospodinjstvom	8.855,9	8.788,7	-0,3	-0,1
Potrošniški	2.032,2	2.015,7	-0,4	-3,2
Stanovanjski	5.524,6	5.520,6	0,3	1,5
Ostalo	1.299,1	1.252,5	-2,5	-2,4
Bančne vloge gospodinjstev skupaj	15.879,4	16.108,4	0,6	3,5
Čez noč	8.962,9	9.328,9	1,8	21,1
Vezane	6.916,5	6.779,5	-1,0	-13,8
Bančne vloge centralne države skupaj	1.644,2	1.596,6	-18,3	-29,2

Vir: Bilten BS, preračuni UMAR.

Opomba: NFI – nenedarne finančne institucije.

Javne finance

Slika 26: Saldo javnih financ po denarnem toku

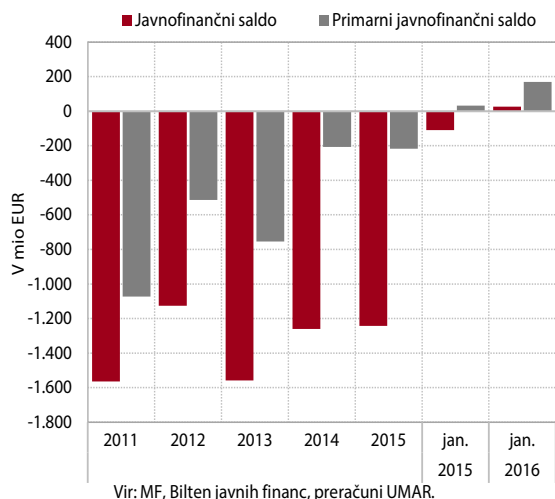

Javnofinančni saldo po denarnem toku¹³ je bil januarja ob povečanem prilivu evropskih sredstev pozitiven in tako ugodnejši kot januarja lani. K januarškemu presežku (25,7 mio EUR) je pomembno prispevala dinamika črpanja evropskih sredstev ob zaključku prejšnje in začetku izvajanja nove finančne perspektive EU ter s tem povezan upad izdatkov za subvencije in investicije.

Slika 27: Rast prihodkov in prispevki posameznih kategorij k rasti

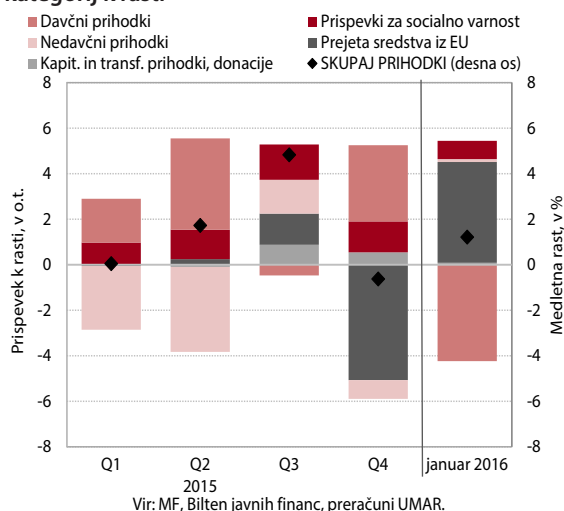

Javnofinančni prihodki so bili po rasti v letu 2015 tudi januarja medletno nekoliko višji. Januarska medletna rast (1,2 %) je skoraj v celoti izhajala iz povečanih prilivov iz proračuna EU, vezanih na prejšnjo finančno perspektivo. Davčni prihodki so bili medletno nižji zaradi zamika plačila dela trošarin iz januarja v začetek februarja. Skromna rast prihodkov od dohodnine¹⁴ je izhajala iz nižjih kmetijskih subvencij. Nižja kot januarja lani je bila tudi rast pobranega DDV.

Slika 28: Rast odhodkov in prispevki posameznih kategorij k rasti

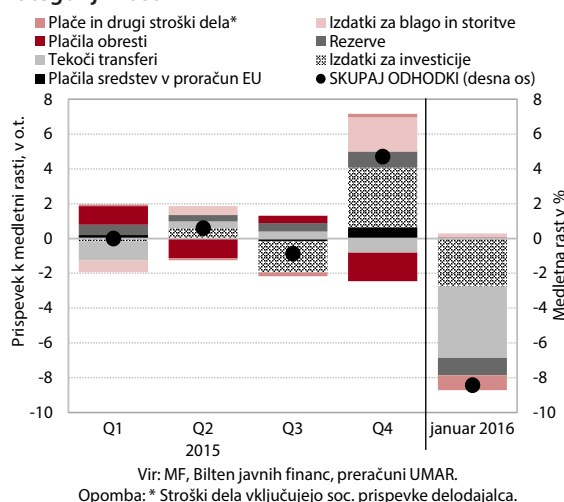

Javnofinančni odhodki so bili po lanskoletni rasti januarja medletno precej nižji. K januarškemu medletnem padcu odhodkov (-8,4 %) so največ prispevali nižji izdatki za subvencije (predvsem kmetijske, pri izplačilu katerih je prišlo do zamika¹⁵) in investicije, padec katerih je povezan z začetkom izvajanja nove finančne perspektive EU. Nižji so bili tudi izdatki za namenske proračunske sklade (del rezerve) in masa plač¹⁶.

¹³ Po podatkih konsolidirane globalne bilance javnega financiranja (po metodologiji denarnega toka).

¹⁴ Akontacija dohodnine od dohodkov iz zaposlitve je bila januarja 2016 medletno višja za 4,5 %, kar je povezano z rastjo plač (predvsem zaradi sprostitve napredovanj javnih uslužbencev v višje plačilne razrede), delno pa tudi zaposlenosti.

¹⁵ V povezavi z začetkom črpanja evropskih sredstev po novi finančni perspektivi EU je leta 2015 prišlo do reforme neposrednih plačil v kmetijstvu (novih izračunov plačilnih pravic) in zaradi tega do letošnjega zamika pri njihovem izplačilu.

¹⁶ Medletni padec mase plač januarja 2016, do katerega je prišlo kljub sprostitvi napredovanj javnih uslužbencev, je povezan z lanskimi izplačili za odpravo dela plačilnih nesorazmerij v javnem sektorju.

Tabela 7: Konsolidirani javnofinančni prihodki in odhodki po denarnem toku

Kategorija	2015 (predhodno)		I 2016		Kategorija	2015 (predhodno)		I 2016	
	Mio EUR	Medl. rast, %	Mio EUR	Medl. rast, %		Mio EUR	Medl. rast, %	Mio EUR	Medl. rast, %
SKUPAJ PRIHODKI	15.714,1	1,4	1.328,4	1,2	SKUPAJ ODHODKI	16.956,8	1,2	1.302,6	-8,4
Davčni prihodki*	8.272,2	4,4	711,4	-7,2	Plače in drugi stroški dela**	3.610,5	0,0	303,8	-3,9
Dohodnina	1.986,3	3,7	175,1	0,8	Izdatki za blago in storitve	2.310,8	3,5	157,8	2,1
Davek od dohod. pravnih oseb	594,8	27,0	39,8	17,0	Plačila obresti	1.042,6	-5,0	143,6	0,6
Davki na nepremičnine	197,3	6,3	8,8	31,1	Rezerve	204,1	98,6	10,5	-57,4
Davek na dodano vrednost	3.228,7	2,4	330,9	1,5	Tekoči transferi posam. in gospodinj.	6.370,4	0,6	529,1	2,6
Trošarine	1.515,3	1,6	82,1	-38,2	Ostali tekoči transferi	1.168,5	-7,0	88,7	-44,7
Prispevki za soc. varnost	5.473,9	3,8	465,0	2,3	Izdatki za investicije	1.817,1	5,8	35,6	-52,0
Nedavčni prihodki	956,9	-19,2	56,8	3,1	Plačila v proračun EU	432,9	7,4	33,6	-2,2
Prejeta sredstva iz EU	882,5	-15,2	90,2	181,3	PRORAČUNSKI SALDO	-1.242,6		25,7	
Ostalo	128,6	67,8	5,0	31,8	PRIMARNI SALDO	-217,8		168,7	

Vir: MF, Bilten javnih financ, preračuni UMAR.

Opombi: *Med davčne prihodke niso všteti socialni prispevki, kot to velja v konsolidirani bilanci javnega financiranja. ** Stroški dela vključujejo soc. prispevke delodajalca.

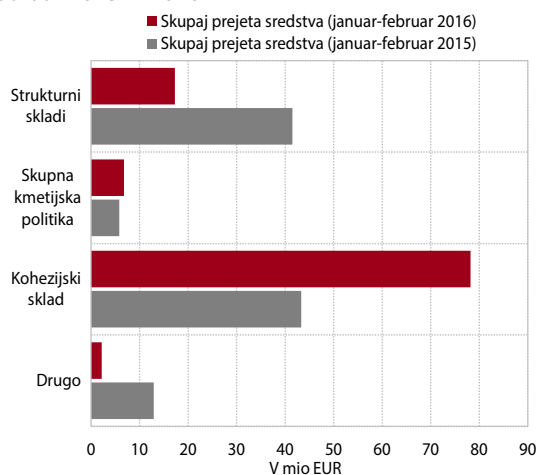
Slika 29: Prejeta sredstva iz proračuna EU, januar – februar 2015 in 2016

Vir: MF, preračuni UMAR.

Neto položaj državnega proračuna RS do proračuna EU je bil v prvih dveh mesecih pozitiven (23,6 mio EUR). Slovenija je iz proračuna EU prejela 129,2 mio EUR. Največji del so predstavljala sredstva Kohezijskega sklada, ki so bila v celoti iz starega finančnega obdobja (2007–2013)¹⁷. V proračun EU je Slovenija v enakem obdobju vplačala 105,5 mio EUR. Visoko februarsko vplačilo¹⁸ je bilo posledica vpoklica skoraj dvomesečnega povprečnega zneska plačil iz naslova bruto nacionalnega dohodka in popravka v korist Združenega kraljestva ter trimesečnega povprečnega zneska plačil DDV. S plačilom obveznosti za prva dva meseca je bila pokrita več kot četrtina letošnjih obveznosti proračuna RS do proračuna EU.

¹⁷ Sredstva iz finančnega obdobja 2007–2013 so se izplačevala upravičencem do konca leta 2015, povračila v državni proračun iz proračuna EU pa se pričakujejo do konca prvega četrtletja 2016.

¹⁸ 71,9 mio EUR; zaradi povečanih izdatkov za Jamstveni oddelek Evropskega kmetijskega jamstvenega sklada ima EK v začetku leta pravico vpoklicati do trikratnik povprečnega mesečnega zneska vplačil držav članic.

Okvir 1: Temeljni agregati sektorja država 2015 (ESA2010)

V letu 2015 se je **primanjkljaj sektorja država**¹ prvič od začetka krize znižal pod 3 %. Na znižanje primanjkljaja s 4,9 % v letu 2014 na 2,2 % v letu 2015 so vplivali predvsem nadaljevanje gospodarske rasti ter ukrepi za povečanje prihodkov in zadrževanje izdatkov². V primerjavi s predhodnim letom je bil zanemarljiv tudi učinek enkratnih dejavnikov (20 mio EUR v 2015 glede na 430 mio EUR v 2014). Prav tako so se prvič od začetka krize znižali izdatki za obresti, na kar so vplivali ugodnejši pogoji novega zadolževanja. Primarni saldo, ki izdatke za obresti izključuje, je bil prvič od začetka krize v presežku. Po napovedi za leto 2016³ naj bi se primanjkljaj sektorja država ohranil pri 2,2 % BDP, kar kaže na to, da bo potrebno za nadaljnje zniževanje primanjkljaja po letošnji sprostitvi znatnega dela začasnih ukrepov te nadomestiti z novimi, ki bodo namesto kratkoročnih varčevalnih učinkov zagotovili trajnejše strukturno prilagajanje javnih financ.

Dolg sektorja država se je tudi v letu 2015 povečal. Konec leta 2015 je znašal 32,0 mrd EUR oz. 83,0 % BDP in je bil za 1,9 mrd EUR višji kot leta 2014 (2,2 o. t. BDP). Nekaj manj kot polovica povečanja dolga (0,8 mrd EUR) je bila namenjena pokritju tekočega primanjkljaja, preostanek pa je izhajal iz predhodnega financiranja obveznosti v prihodnjih letih ob ugodnih pogojih zadolževanja ter povečanja vloge za zavarovanje valutnega tveganja dolga, izdanega v USD. Napoved za leto 2016⁴ kaže na znižanje dolga, ki bo kljub temu za skoraj 60 o. t. BDP višji kot leta 2008.

Slika 30: Saldo sektorja država in primarni saldo

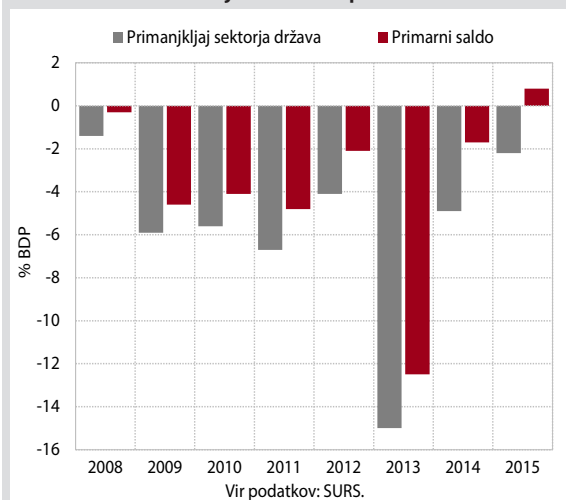

Slika 31: Konsolidirani dolg sektorja država



Tabela 8: Temeljni agregati sektorja država

	2008	2009	2010	2011	2012	2013	2014	2015
Neto posojanje (+) / Neto izposojanje (-)	-1,4	-5,9	-5,6	-6,7	-4,1	-15	-4,9	-2,2
Prihodki	42,5	42,3	43,6	43,3	44,5	45,2	44,9	45,1
Izdatki	43,9	48,2	49,3	50	48,6	60,3	49,7	47,3
Konsolidirani bruto dolg, stanje konec leta	21,6	34,5	38,2	46,4	53,7	70,8	80,8	83,0

Vir: SURS.

¹ Po obračunski metodologiji Evropskega sistema nacionalnih računov 2010.

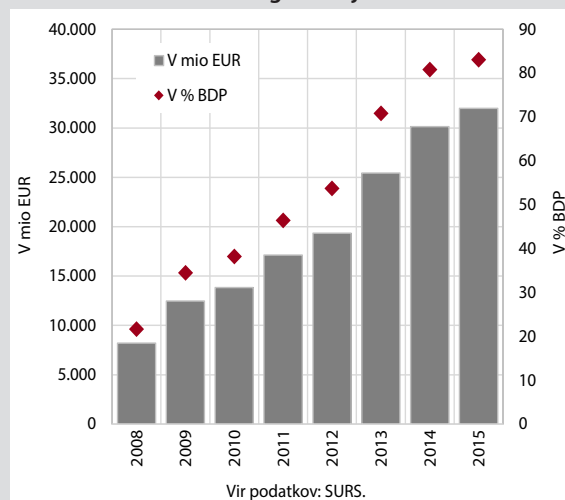
² Med vladnimi ukrepi za dvig prihodkov so: dvig CO₂ takse in stopenj davkov na finančne in zavarovalne storitve, širitev osnove za socialne prispevke, podaljšanje veljavnosti 4. dohodninskega razreda in dvig učinkovitosti pobiranja dajatev. S podaljšanjem nekaterih varčevalnih ukrepov glede stroškov dela (razen napredovanj) in socialnih transferov in nadomestil ter z znižanjem izdatkov za subvencije pa je vlada zadrževala rast izdatkov.

³ Napoved v okviru aprilskega EDP poročanja.

⁴ Napoved v okviru aprilskega EDP poročanja.

izbrane teme

Zadovoljstvo z življenjem jesen 2015

Zadovoljstvo z življenjem¹ v Sloveniji je jeseni 2015 preseglo dolgoletno povprečje in se približalo predkriznim ravnam. Nadalje se je izboljšalo zadovoljstvo z gospodarsko in zaposlitveno situacijo v državi in na osebni ravni. K dvigu ravni zadovoljstva z življenjem (za 6 o. t. na 87 %) pa je najverjetneje prispevala tudi problematika migracij, ki bi lahko vplivala na spremenjene kriterije ocenjevanja zadovoljstva z življenjem in prilagoditev pričakovanj.

Slika 32: Zadovoljstvo z življenjem v Sloveniji in EU

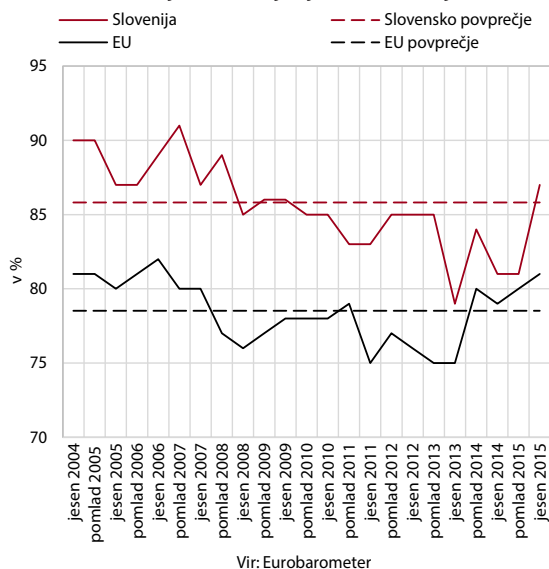

Vir: Eurobarometer

Ocena zadovoljstva z gospodarsko in zaposlitveno situacijo na osebni in državni ravni se je jeseni 2015 nadalje nekoliko

Slika 33: Ocene zadovoljstva na osebni in državni ravni

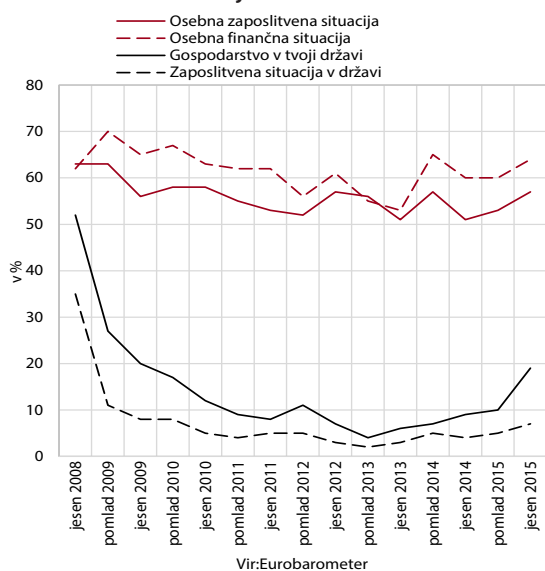

Vir: Eurobarometer

¹ Eurobarometer meri zadovoljstvo z življenjem v vprašanju: Na splošno, kako zadovoljni ste z življenjem, ki ga živite?, in možnimi odgovori: zelo zadovoljen, kar zadovoljen, nekoliko nezadovoljen in čisto nezadovoljen. Tu združujemo zelo zadovoljne in kar zadovoljne v kategorijo zadovoljnih.

Slika 34: Delež tistih, ki v naslednjem letu pričakujejo spremembo na boljše

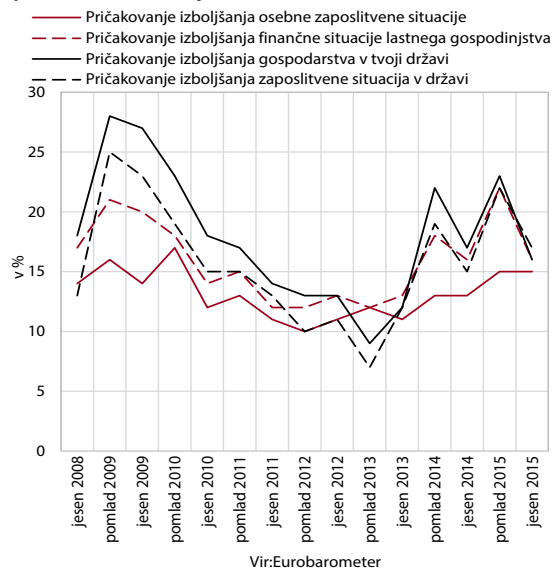

Vir: Eurobarometer

povečala, razkorak med obema pa je ostal velik. Deleža zadovoljnih z gospodarstvom in zaposlitveno situacijo v državi se povečujeta od pomladi 2013, vendar sta še vedno precej nižja kot pred začetkom krize. Oceni zadovoljstva z osebno zaposlitveno situacijo in osebno finančno situacijo, ki sta se od začetka krize poslabšali manj, pa se izboljšujeta od jeseni 2014.

Za naslednje leto so pričakovanja manj optimistična² na vseh področjih z izjemo osebne zaposlitvene situacije, kjer so ostala najnižja. Pričakovanja so bila najmanj optimistična leta 2013 in so se od takrat precej izboljšala. Jeseni 2015 se je nadalje povečal delež tistih, ki pričakujejo

Slika 35: Ključni problemi na državni ravni

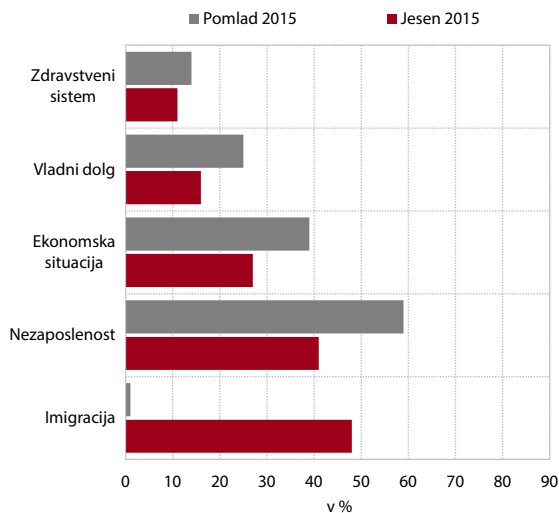

Vir: Eurobarometer. Opomba: prikazujemo probleme, ki jih je izpostavilo več kot 10 % anketiranih.

² Pri opazovanju 'optimizma' med možnimi odgovori opazujemo delež tistih, ki pričakujejo spremembo na boljše.

izboljšanje osebne zaposlitvene situacije, pričakovanja na ostalih področjih pa od pomladi leta 2014 precej nihajo. Na oblikovanje in oceno pričakovanj lahko vplivajo tudi aktualni dogodki, zaradi katerih ljudje lahko prilagodijo svoja merila za ocenjevanje zadovoljstva in oceno pričakovanj za naslednje leto ter tudi zaznavanje problemov na državni ravni.

Brezposelnost in ekonomska situacija sta v državi ostala pomembna problema, jeseni 2015 pa so prebivalci Slovenije izpostavili tudi imigracije. Na osebni ravni so imigracije ostale manj pereč problem (6 % anketiranih).

statistična priloga

Pomembnejši kazalci	2010	2011	2012	2013	2014	2015	2016	2017	2018
							Pomladanska napoved 2016		
Bruto domači proizvod (realne stopnje rasti, v %)	1,2	0,6	-2,7	-1,1	3,0	2,9	1,7	2,4	2,3
BDP v mio EUR (tekoče cene)	36.252	36.896	35.988	35.907	37.303	38.543	39.598	40.613	41.880
BDP na prebivalca, v EUR (tekoče cene)	17.694	17.973	17.498	17.435	18.093	18.680	19.179	19.670	20.283
BDP na prebivalca po kupni moči (PPS) ¹	21.000	21.500	21.500	21.500	22.600				
BDP na prebivalca po kupni moči (PPS EU 28 = 100) ¹	83	83	81	81	83				
Stopnja brezposelnosti, registrirana	10,7	11,8	12,0	13,1	13,1	12,3	11,7	11,0	10,3
Stopnja brezposelnosti, anketna	7,3	8,2	8,9	10,1	9,7	9,0	8,6	8,1	7,5
Produktivnost dela (BDP na zaposlenega)	3,4	2,4	-1,8	0,3	2,5	1,4	0,8	1,5	1,7
Inflacija ² , povprečje leta	1,8	1,8	2,6	1,8	0,2	-0,5	-0,3	1,3	1,3
Inflacija ² , konec leta	1,9	2,0	2,7	0,7	0,2	-0,5	0,6	1,2	1,4
MENJAVA S TUJINO									
Izvoz proizvodov in storitev (realne stopnje rasti, v %)	10,2	6,9	0,6	3,1	5,8	5,2	3,7	4,8	4,9
Izvoz proizvodov	12,0	8,0	0,4	3,3	6,4	5,1	3,5	4,9	5,0
Izvoz storitev	3,4	2,5	1,5	1,9	3,4	5,4	4,3	4,2	4,2
Uvoz proizvodov in storitev (realne stopnje rasti, v %)	6,8	5,0	-3,7	1,7	4,0	4,4	3,0	5,1	5,0
Uvoz proizvodov	7,6	6,0	-4,3	2,5	3,7	4,9	2,9	5,3	5,1
Uvoz storitev	3,1	-0,4	0,2	-3,1	6,0	1,8	3,7	4,3	4,4
Saldo tekočega računa plačilne bilance ³ , v mio EUR	-43	68	930	2.023	2.607	2.810	2.960	2.754	2.627
- delež v primerjavi z BDP, v %	-0,1	0,2	2,6	5,6	7,0	7,3	7,5	6,8	6,3
Bruto zunanji dolg, v mio EUR	42.123	41.669	42.872	41.658	46.314	44.723	44.493*		
- delež v primerjavi z BDP, v %	116,2	112,9	119,1	116,0	124,2	116,0			
Razmerje USD za 1 EUR	1,327	1,392	1,286	1,328	1,329	1,110	1,111	1,114	1,114
DOMAČE POVPRASEVANJE									
Zasebna potrošnja (realne stopnje rasti, v %)	1,3	0,0	-2,5	-4,1	0,7	1,7	2,1	1,7	1,7
- delež v BDP, v %	56,0	56,0	56,7	55,0	53,3	51,9	51,3	51,4	51,2
Državna potrošnja (realne stopnje rasti, v %)	-0,5	-0,7	-2,3	-1,5	-0,1	0,7	0,9	0,2	0,1
- delež v BDP, v %	20,3	20,4	20,3	19,8	19,1	18,5	18,8	18,7	18,4
Investicije v osnovna sredstva (realne stopnje rasti, v %)	-13,3	-4,9	-8,8	1,7	3,2	0,5	-3,0	6,0	5,0
- delež v BDP, v %	21,3	20,2	19,3	19,7	19,6	19,4	18,6	19,6	20,3
Vir podatkov: SURS, Banka Slovenije, Eurostat; preračuni in napovedi UMAR (Pomladanska napoved, marec 2016). Opombe: ¹ Merjeno v standardih kupne moči (PPS); ² Merilo inflacije je indeks cen življenjskih potrebščin; ³ plačilno bilančna statistika; *konec januarja 2016.									

Proizvodnja	2013	2014	2015	2013	2014				2015				2014			
				Q4	Q1	Q2	Q3	Q4	Q1	Q2	Q3	Q4	2	3	4	5
INDUSTRIJSKA PROIZVODNJA , medletna rast v %																
Industrija B+C+D	-0,9	2,2	5,6	1,6	0,7	2,3	3,1	2,6	6,7	5,0	5,5	5,1	-1,4	3,7	0,8	0,0
B Rudarstvo	1,3	-3,8	0,8	16,8	-1,6	33,0	-9,6	-28,1	0,6	-14,0	-1,2	23,9	0,0	-27,5	69,7	17,6
C Predelovalne dejavnosti	-1,5	4,3	6,0	1,2	3,3	3,1	5,1	5,6	6,8	5,7	6,3	5,1	1,0	6,3	1,0	0,1
D Oskrba z elektriko, plinom, paro	3,9	-14,2	2,5	3,1	-18,3	-10,0	-11,5	-16,1	5,8	2,4	-0,5	2,2	-19,4	-13,8	-9,7	-4,7
GRADBENIŠTVO² , medletna rast vrednosti opravljenih gradbenih del v %																
Gradbeništvo skupaj	-2,5	19,5	-8,2	22,8	36,8	40,0	19,8	-3,3	0,3	-8,9	-12,5	-8,3	28,8	44,6	47,2	45,0
Stavbe	-20,4	3,8	-4,0	5,1	6,7	6,5	8,0	-4,5	-5,3	-1,1	-5,6	-4,2	4,7	8,5	9,8	11,3
Gradbeni inženirski objekti	6,3	26,5	-9,8	27,1	52,5	55,7	25,1	-1,9	2,5	-11,5	-15,2	-10,0	41,1	63,0	65,1	60,4
TRŽNE STORITVE , medletna rast v %																
Storitve skupaj	-0,3	2,7	4,5	1,1	3,5	2,0	4,3	1,1	3,4	3,1	3,6	7,9	2,9	4,7	2,3	2,5
Promet in skladiščenje	-0,1	6,2	3,1	1,6	7,2	6,1	7,0	4,5	2,3	3,1	2,2	4,9	5,9	8,9	4,6	6,1
Informacijske in komunikacijske dejavnosti	0,4	1,1	4,6	0,6	5,0	-0,3	0,6	-0,5	1,4	1,7	4,5	10,3	6,0	3,8	1,1	0,2
Strokovne, znanstvene in tehnične dejavnosti	-2,1	-1,8	4,5	-0,6	-4,7	-2,5	6,6	-5,7	3,5	-0,4	2,6	11,7	-6,3	-1,2	-0,6	-1,4
Druge raznovrstne poslovne dejavnosti	3,7	2,5	11,6	5,4	0,2	-1,6	1,8	10,1	14,2	15,5	9,6	7,9	0,6	-0,6	-0,7	-0,2
TRGOVINA , medletna rast v %																
Skupni realni prihodek*	-1,0	2,4	5,8	3,2	2,4	-1,2	5,7	2,6	4,9	6,8	4,5	6,8	1,9	3,2	2,5	-3,2
Realni prihodek v trgovini na drobno	-3,7	0,0	1,1	-0,7	-0,7	-1,0	2,3	-0,8	0,8	1,4	0,4	1,8	-0,6	-0,5	3,0	-3,2
Realni prihodek v trgovini z motornimi vozili in popravila motornih vozil	4,7	7,2	13,9	11,6	8,6	-1,7	12,8	9,0	11,8	15,8	12,9	15,1	6,9	10,1	1,5	-3,4
Nominalni prihodek v trgovini na debelo in posredništvu pri prodaji	-0,2	3,8	1,4	4,7	6,2	3,0	6,0	0,1	0,2	1,5	0,6	3,1	5,2	8,4	5,8	-0,1
TURIZEM , medletna rast v %																
Skupaj, prenočitve	0,3	-0,5	7,2	0,6	-2,0	-14,0	-3,4	3,9	6,8	28,1	11,2	3,3	-3,4	-2,1	7,8	-2,9
Domači gostje, prenočitve	-3,4	-3,5	6,3	0,5	-3,4	-8,1	-7,7	1,6	6,8	12,7	15,2	3,4	-5,7	2,4	-3,6	1,0
Tuji gostje, prenočitve	2,8	1,4	7,7	0,7	-0,6	-17,4	-1,4	5,6	6,9	37,9	9,4	3,2	-0,2	-5,8	15,5	-4,9
Nominalni prihodek v gostinstvu	-1,4	2,1	4,6	2,9	2,8	3,3	1,2	1,1	6,8	4,3	3,3	4,0	2,0	5,1	4,2	2,7
KMETIJSTVO																
Odkup pridelkov, v mio EUR	478,4	506,9	472,9	139,6	113,6	122,8	132,5	138,0	102,5	111,3	123,6	135,5	36,0	39,2	42,6	39,4
POSLOVNE TENDENCJE (vrednost kazalnika**)																
Kazalnik gospodarske klime	-13,3	-2,3	5,2	-11,4	-8,1	-2,0	-0,2	1,3	4,5	5,0	5,3	5,9	-8,8	-7,4	-5,4	-0,3
Kazalnik zaupanja																
v predelovalnih dejavnostih	-5	2	6	-2	-1	3	3	3	7	5	5	6	0	0	2	3
v gradbeništvu	-22	-11	-14	-17	-14	-9	-9	-11	-10	-14	-16	-14	-17	-9	-16	-4
v storitvenih dejavnostih	-12	5	16	-10	-5	6	7	11	15	16	16	19	-6	-4	3	9
v trgovini na drobno	2	9	15	3	2	7	10	17	17	15	15	14	0	-3	2	17
potrošnikov	-33	-22	-11	-34	-30	-25	-17	-17	-15	-10	-8	-12	-31	-29	-30	-24
Vir podatkov: SURS. Opombe: ¹ Le za podjetja z dejavnostjo oskrbe z energijo; ² V raziskovanje so zajeta vsa večja gradbena podjetja, ter še nekatera negradbena podjetja, ki izvajajo gradbeno dejavnost; *Skupaj trgovina na drobno, trgovina z motornimi vozili in vzdrževanje le-teh ter trgovina na drobno z motornimi gorivi; **desezonirani podatki SURS.																

2014							2015												2016			
6	7	8	9	10	11	12	1	2	3	4	5	6	7	8	9	10	11	12	1	2	3	
6,1	5,2	-1,3	4,7	2,9	1,5	3,5	3,9	7,5	8,4	0,8	6,0	8,2	2,6	8,4	6,1	3,5	8,4	3,2	3,9	-	-	
10,1	-18,7	-25,3	20,3	-4,5	-24,1	-52,5	-15,7	-5,1	29,7	-36,3	-0,2	7,1	12,3	10,0	-20,6	-10,4	27,9	78,7	9,4	-	-	
8,3	6,9	1,2	6,4	5,1	3,8	8,3	4,0	7,4	8,6	1,6	6,7	8,8	3,1	9,0	7,2	4,0	8,6	2,6	5,0	-	-	
-15,3	-6,0	-15,7	-13,0	-16,2	-13,7	-18,1	4,4	9,2	4,1	2,1	0,6	4,7	-3,0	1,8	-0,1	2,6	3,6	0,7	-5,8	-	-	
30,4	27,7	27,5	6,7	-1,8	-10,5	4,6	-2,7	6,0	-1,7	-7,0	-9,0	-10,5	-12,9	-13,8	-10,7	-11,6	6,9	-22,2	-23,5	-	-	
-0,2	13,6	15,9	-4,0	-5,1	-12,6	7,0	-0,3	-6,7	-8,2	-5,3	0,9	0,9	-2,9	-11,3	-1,7	-7,1	2,6	-7,9	-2,9	-	-	
44,6	34,1	32,5	11,6	0,4	-8,7	4,5	-4,1	11,9	0,9	-7,5	-12,2	-14,3	-16,4	-15,2	-14,1	-13,2	8,5	-28,2	-31,4	-	-	
1,3	7,0	3,3	2,7	1,8	-0,6	2,0	0,9	5,7	3,7	1,4	2,8	5,0	3,2	4,2	3,3	4,9	10,9	7,9	5,9	-	-	
7,6	7,3	3,6	9,8	2,5	2,4	8,9	-2,0	5,7	3,1	0,8	2,1	6,2	2,4	3,9	0,6	3,9	8,6	2,5	3,9			
-2,1	3,4	-0,4	-1,0	-0,3	-0,7	-0,6	-0,9	3,2	2,0	2,9	0,3	1,8	2,2	4,8	6,6	4,6	15,0	11,1	2,4			
-5,1	17,5	9,8	-4,1	-0,5	-9,0	-7,1	2,8	5,8	2,1	-4,5	2,5	1,0	2,6	2,2	2,9	7,2	13,7	13,8	12,7			
-3,7	4,2	-0,7	2,0	8,8	9,6	12,0	13,4	12,8	16,2	12,4	13,5	20,1	8,7	9,8	10,4	9,7	10,7	3,5	11,6	-	-	
-2,9	8,4	1,1	7,9	2,9	0,7	4,2	2,0	6,4	6,4	2,7	8,1	9,8	3,5	4,9	5,1	3,8	8,7	8,0	6,7	-	-	
-2,8	3,0	-0,8	4,8	-0,7	-1,3	-0,3	-1,3	2,9	0,7	-0,9	2,5	2,6	0,2	0,2	0,8	0,4	1,9	3,2	1,2	-	-	
-3,0	19,4	5,7	13,6	9,4	4,0	13,9	7,7	12,3	15,4	8,9	17,6	21,4	9,7	15,9	13,1	9,4	19,4	16,8	15,9	-	-	
3,3	6,3	2,3	9,4	1,6	0,1	-1,4	-6,8	3,4	4,4	-2,2	1,8	5,0	0,8	0,3	0,9	-2,1	5,6	6,2	-0,2	-	-	
4,8	-5,1	-1,3	-4,7	6,0	-0,7	5,6	6,2	12,4	2,2	6,1	8,1	6,7	10,9	8,7	7,0	1,1	0,6	8,8	9,3	-	-	
-1,3	-7,7	-8,7	-5,8	8,2	-0,7	-3,6	9,6	9,9	1,0	10,5	-2,9	7,4	8,3	10,2	6,4	0,9	5,0	5,1	6,8	-	-	
8,3	-3,8	2,1	-4,2	4,5	-0,7	13,9	4,0	15,7	3,2	3,7	14,2	6,3	12,1	8,1	7,3	1,2	-3,0	11,7	11,0	-	-	
2,9	0,7	4,5	-1,6	3,5	0,2	-0,4	7,0	8,0	5,4	4,3	5,1	3,6	5,2	2,8	2,0	0,7	3,7	7,7	6,6	-	-	
40,7	48,0	38,8	45,7	47,4	40,9	49,7	34,1	32,1	36,3	37,1	37,0	37,2	43,3	36,2	44,2	49,0	40,3	46,2	33,7	-	-	
-0,4	1,2	-1,9	0,0	1,9	0,7	1,4	3,5	4,3	5,6	4,9	5,1	5	3,5	6,6	5,7	5,8	5,4	6,4	3,8	3,5	3,6	
5	6	1	1	2	2	4	5	6	9	4	6	5	5	7	4	6	6	7	4	5	4	
-8	-6	-12	-10	-10	-13	-11	-12	-10	-9	-14	-15	-13	-16	-15	-18	-15	-14	-14	-16	-16	-20	
7	7	6	7	11	12	11	12	16	16	18	16	15	16	15	17	18	19	19	16	17	19	
2	11	10	10	18	19	14	24	19	9	21	18	5	5	16	23	15	16	12	28	23	21	
-22	-17	-21	-14	-13	-20	-17	-14	-17	-14	-12	-11	-6	-14	-5	-6	-11	-14	-10	-16	-19	-19	

Trg dela	2013	2014	2015	2013	2014				2015				2014			
				Q4	Q1	Q2	Q3	Q4	Q1	Q2	Q3	Q4	1	2	3	4
FORMALNO AKTIVNI (A=B+E)	913,4	917,9	917,4	916,5	912,9	919,8	917,5	921,3	919,7	917,5	914,5	917,8	911,4	913,0	914,4	920,2
FORMALNO DELOVNO AKTIVNI (B=C+D)¹	793,6	797,8	804,6	795,8	784,2	799,6	803,0	804,4	798,0	805,0	807,1	808,5	781,6	783,3	787,7	796,6
V kmetijstvu, gozdarstvu, ribištvu	38,2	35,4	29,9	38,4	31,7	37,1	37,5	35,1	32,8	30,5	29,4	26,9	31,6	31,7	32,0	36,8
V industriji in gradbeništvu	252,2	252,4	255,2	252,9	249,0	252,9	254,1	253,8	250,4	255,2	257,3	257,9	248,3	248,5	250,0	252,0
- v predelovalnih dejavnostih	177,7	178,3	181,0	177,8	177,3	178,2	178,6	179,2	178,8	179,9	181,6	183,6	177,1	177,4	177,5	178,1
- v gradbeništvu	54,3	54,0	54,3	54,6	51,5	54,6	55,4	54,5	51,8	55,3	55,7	54,5	51,1	50,7	52,6	53,9
V storitvah	503,2	510,0	519,6	504,6	503,5	509,7	511,4	515,5	514,9	519,3	520,4	523,7	501,7	503,1	505,7	507,8
- v javni upravi	49,1	48,8	48,1	48,9	48,7	49,0	49,0	48,5	48,1	48,2	48,3	48,0	48,6	48,7	48,9	48,9
- v izobraževanju, zdravstvu in socialnem varstvu	121,0	122,2	124,0	121,6	121,6	122,4	121,6	123,1	123,3	124,1	123,3	125,5	121,1	121,7	122,1	122,3
ZAPOSLENI (C)¹	698,7	703,0	713,1	699,2	693,8	703,5	706,1	708,8	704,2	712,9	715,9	719,3	691,5	693,0	696,9	700,8
V podjetjih in organizacijah	647,6	652,6	662,3	648,1	645,2	653,1	654,7	657,2	654,6	661,5	664,6	668,6	643,1	644,8	647,8	651,0
Pri fizičnih osebah	51,1	50,5	50,8	51,1	48,6	50,4	51,3	51,6	49,7	51,4	51,4	50,6	48,5	48,2	49,1	49,8
SAMOZAPOSLENI IN KMETJE (D)	94,9	94,8	91,6	96,6	90,4	96,1	97,0	95,6	93,8	92,1	91,1	89,2	90,1	90,3	90,7	95,8
REGISTRIRANI BREZPOSELNI (E)	119,8	120,1	112,7	120,7	128,8	120,2	114,5	116,9	121,6	112,5	107,4	109,3	129,8	129,8	126,7	123,6
Ženske	57,4	59,6	57,5	58,9	61,2	59,4	58,4	59,6	60,0	57,7	55,9	56,2	61,4	61,2	61,0	60,3
Mladi (15 do 29 let)	28,8	30,4	26,8	31,6	33,6	30,5	27,4	30,2	30,0	26,5	23,9	26,7	33,9	33,9	33,1	31,9
Starejši od 50 let	38,9	37,3	36,7	37,3	39,0	37,7	36,5	36,0	37,8	36,8	36,2	36,1	39,2	39,1	38,8	38,4
Osnovnošolska izobrazba ali manj	34,2	33,8	32,3	33,6	36,4	33,8	32,1	32,8	35,3	32,0	30,5	31,2	36,5	36,9	35,7	34,7
Brezposelni več kot 1 leto	55,4	59,9	59,7	57,7	60,7	59,9	59,1	59,7	61,1	60,1	59,1	58,4	61,0	60,6	60,5	60,7
Prejemniki nadomestil in pomoči	33,0	26,6	23,7	28,7	32,7	26,2	23,9	23,7	28,7	22,4	21,4	22,2	33,8	33,0	31,3	27,4
STOPNJA REG. BREZP., (E/A, v %)	13,1	13,1	12,3	13,2	14,1	13,1	12,5	12,7	13,2	12,3	11,7	11,9	14,2	14,2	13,9	13,4
Moški	12,5	12,0	11,1	12,4	13,5	12,1	11,1	11,4	12,3	11,0	10,3	10,7	13,7	13,7	13,2	12,6
Ženske	13,8	14,3	13,7	14,1	14,8	14,2	14,1	14,2	14,4	13,8	13,4	13,4	14,9	14,8	14,7	14,4
TOKOVI REGISTRIRANE BREZPOSELNOSTI	6,0	-4,6	-6,4	9,3	2,7	-9,4	-4,8	6,9	-1,4	-7,9	-5,5	8,3	5,8	-0,1	-3,0	-3,1
Novi brezposelni iskalci prve zaposlitve	19,1	18,5	15,8	9,4	4,2	2,7	3,3	8,4	3,5	2,2	2,8	7,4	1,7	1,4	1,2	1,0
Izgubili delo	88,7	83,9	81,3	23,5	25,9	17,3	17,7	23,1	24,4	16,3	17,3	23,3	13,1	6,6	6,2	6,1
Brezposelni dobili delo	65,1	74,0	71,0	14,1	20,7	21,4	16,6	15,3	21,8	19,0	16,9	13,3	6,2	6,0	8,5	7,6
Drugi odlivi iz brezposelnosti (neto)	37,3	33,2	32,6	9,9	6,8	7,9	9,2	9,3	7,5	7,5	8,6	9,1	2,8	2,1	1,9	2,6
DELOVNA DOVOLJENJA ZA TUJCE za določen čas	30,5	25,1	23,2	27,8	26,3	25,7	24,8	23,6	22,6	23,3	23,7	23,3	26,4	26,3	26,2	26,0
Od vseh formalno aktivnih, v %	3,3	2,7	2,5	3,0	2,9	2,8	2,7	2,6	2,5	2,5	2,6	2,5	2,9	2,9	2,9	2,8

Viri podatkov: SURS, ZRSZ, ZPIZ. Opombe: ¹Z januarjem 2005 je SURS prešel na novo metodologijo ugotavljanja formalno delovno aktivnega prebivalstva. Novi vir podatkov za zaposlene in samozaposlene razen kmetov je Statistični register delovno aktivnega prebivalstva (SRDAP), podatki o kmetih pa so napovedani s pomočjo ARIMA modela na osnovi četrletnih podatkov o kmetih iz Ankete o delovni sili. Po novi metodologiji so preračunani tudi podatki za pretekla leta do januarja 2000.

2014												2015												2016
5	6	7	8	9	10	11	12	1	2	3	4	5	6	7	8	9	10	11	12	1				
919,8	919,4	918,0	916,5	918,1	922,3	922,2	919,4	918,5	919,9	920,6	917,9	917,3	917,3	915,0	913,6	914,8	917,9	918,8	916,7	916,2				
800,1	802,1	801,8	801,7	805,5	806,4	806,8	800,0	794,3	797,4	802,5	803,0	804,9	807,1	805,5	805,6	810,1	810,4	811,4	803,6	798,0				
37,0	37,3	37,5	37,5	37,6	35,2	35,1	35,1	32,6	32,7	33,0	30,5	30,5	30,5	29,5	29,3	29,3	27,0	26,8	26,9	23,9				
253,3	253,4	253,9	253,7	254,7	255,5	255,5	250,4	249,1	249,9	252,2	254,2	255,1	256,2	256,5	256,9	258,4	259,6	259,8	254,3	252,7				
178,4	178,1	178,4	178,5	179,0	179,4	179,6	178,6	178,5	178,8	179,1	179,3	179,9	180,6	180,9	181,3	182,5	183,6	184,1	183,0	183,2				
54,8	55,0	55,4	55,1	55,7	55,9	55,8	51,9	50,9	51,3	53,2	55,0	55,3	55,6	55,5	55,6	56,0	56,1	55,7	51,6	49,8				
509,7	511,4	510,4	510,5	513,2	515,7	516,2	514,5	512,6	514,7	517,3	518,2	519,2	520,4	519,5	519,4	522,3	523,8	524,8	522,5	521,4				
49,0	49,1	49,1	48,9	48,9	48,7	48,5	48,3	48,0	48,1	48,2	48,2	48,0	48,3	48,2	48,3	48,2	47,9	48,3	48,0	47,9				
122,5	122,5	121,3	121,1	122,4	122,9	123,3	123,1	122,6	123,4	123,9	124,0	124,1	124,1	122,8	122,6	124,5	125,2	125,7	125,5	125,0				
704,0	705,6	705,1	704,9	708,2	710,9	711,2	704,4	701,0	703,6	708,2	710,9	712,7	714,9	714,3	714,6	718,8	721,2	722,1	714,5	711,3				
653,6	654,7	654,1	653,6	656,4	658,6	659,0	654,0	651,8	654,3	657,6	659,6	661,3	663,5	663,0	663,3	667,4	669,7	670,9	665,3	663,2				
50,4	51,0	51,0	51,3	51,7	52,3	52,2	50,4	49,1	49,3	50,6	51,4	51,4	51,4	51,3	51,3	51,4	51,4	51,2	49,2	48,2				
96,1	96,5	96,7	96,9	97,4	95,5	95,6	95,5	93,3	93,8	94,3	92,0	92,2	92,1	91,2	91,0	91,3	89,3	89,2	89,1	86,7				
119,7	117,4	116,2	114,8	112,6	115,9	115,4	119,5	124,3	122,6	118,1	114,9	112,4	110,2	109,6	107,9	104,8	107,5	107,4	113,1	118,2				
59,1	58,6	58,9	58,6	57,7	59,9	59,6	59,5	60,9	59,9	59,2	58,5	57,6	56,8	56,9	56,4	54,6	56,2	55,8	56,6	57,9				
30,3	29,2	28,1	27,4	26,7	30,4	30,1	30,2	30,8	30,2	29,0	27,7	26,4	25,4	24,8	23,9	22,9	26,2	26,9	26,9	27,3				
37,6	37,1	36,9	36,6	35,9	35,7	35,6	36,7	38,1	37,9	37,3	37,0	36,8	36,7	36,6	36,3	35,7	35,6	35,6	37,2	39,1				
33,7	33,2	32,5	32,0	31,7	32,0	32,1	34,4	36,1	35,9	33,9	32,7	31,9	31,4	31,0	30,5	30,1	30,3	30,4	33,0	34,6				
59,9	59,2	59,0	58,9	59,2	59,5	59,6	60,1	61,5	61,0	60,8	60,3	59,9	60,0	59,5	59,0	58,9	58,8	58,2	58,2	59,2				
26,0	25,2	24,7	23,8	23,2	23,2	22,4	25,5	29,4	29,4	27,3	23,1	22,4	21,8	21,8	21,5	20,8	20,6	20,7	25,3	30,2				
13,0	12,8	12,7	12,5	12,3	12,6	12,5	13,0	13,5	13,3	12,8	12,5	12,3	12,0	12,0	11,8	11,5	11,7	11,7	12,3	12,9				
12,1	11,7	11,4	11,2	10,9	11,1	11,1	12,0	12,6	12,5	11,7	11,3	11,0	10,7	10,6	10,4	10,1	10,3	10,4	11,4	12,2				
14,2	14,0	14,2	14,2	13,9	14,3	14,2	14,2	14,6	14,4	14,2	14,0	13,8	13,6	13,6	13,5	13,1	13,4	13,3	13,5	13,7				
-4,0	-2,3	-1,2	-1,4	-2,2	3,3	-0,5	4,0	4,8	-1,7	-4,5	-3,2	-2,5	-2,1	-0,7	-1,6	-3,2	2,7	-0,1	5,7	5,1				
0,8	0,9	0,8	0,8	1,7	5,9	1,5	1,0	1,3	1,1	1,1	0,8	0,7	0,8	0,7	0,7	1,4	5,0	1,3	1,1	1,2				
5,3	5,8	6,6	4,8	6,3	7,1	6,2	9,8	12,5	5,9	6,0	5,8	5,2	5,3	6,5	5,1	5,8	6,5	6,5	10,3	12,9				
7,6	6,3	5,6	4,3	6,7	6,3	5,0	4,0	6,2	6,5	9,0	7,3	6,0	5,7	5,2	4,7	7,0	5,4	4,8	3,1	6,7				
2,5	2,8	3,0	2,7	3,5	3,4	3,2	2,7	2,8	2,2	2,5	2,4	2,6	2,5	2,6	2,7	3,4	3,3	3,1	2,6	2,2				
25,7	25,4	25,0	24,7	24,6	24,6	23,4	22,8	22,6	22,3	22,8	23,1	23,6	23,2	23,3	23,6	24,1	23,8	23,3	22,8	22,1				
2,8	2,8	2,7	2,7	2,7	2,7	2,5	2,5	2,5	2,4	2,5	2,5	2,6	2,5	2,5	2,6	2,6	2,6	2,5	2,5	2,4				

Plače	v EUR			2013	2014	2015	2013 Q4	2014				2015			
	2015	Q4 15	jan. 16					Q1	Q2	Q3	Q4	Q1	Q2	Q3	Q4
BRUTO PLAČA NA ZAPOSLENEGA, nominalno v €				medletna rast v %											
SKUPAJ	1.556	1.607	1.560	-0,2	1,1	0,7	0,6	0,9	1,1	1,3	1,2	0,5	0,6	0,4	1,3
Dej. zaseb. sektorja (A-N; R-S)	1.506	1.564	1.492	0,7	1,5	0,8	1,2	1,7	1,4	1,4	1,3	0,4	0,8	0,6	1,2
Dej. javnih storitev (OPQ)	1.708	1.737	1.769	-2,3	0,3	0,6	-1,1	-1,1	0,3	1,1	0,8	0,8	0,2	-0,1	1,7
Industrija (B-E)	1.555	1.631	1.521	2,6	3,2	1,7	3,1	3,7	2,7	3,4	2,9	1,4	1,9	1,2	2,1
Trad. tržne stor. (GHI)	1.381	1.436	1.368	0,1	1,0	0,9	1,1	1,2	0,7	0,9	1,3	0,2	1,4	1,0	1,0
Ost. tržne stor. (J-N; R-S)	1.679	1.721	1.684	-1,3	-0,3	-0,4	-1,1	-0,4	0,5	-0,5	-0,8	-0,5	-0,9	-0,5	0,1
A Kmetijstvo in lov, gozdarstvo, ribištvo	1.315	1.404	1.297	0,8	0,7	0,2	3,0	0,4	-0,3	2,3	0,5	-0,7	0,0	-0,2	1,6
B Rudarstvo	2.003	2.013	1.954	-2,0	5,9	-5,9	-2,4	2,9	8,3	10,7	2,0	-8,9	-4,8	-4,8	-4,9
C Predelovalne dejavnosti	1.515	1.588	1.485	2,8	3,3	2,1	3,6	3,9	2,8	3,1	3,2	2,1	2,3	1,8	2,3
D Oskrba z električno energijo, plinom in paro	2.317	2.464	2.218	3,0	2,6	-1,0	-0,1	5,2	-1,1	6,5	-0,1	-4,4	1,7	-3,0	1,9
E Oskrba z vodo, ravnanje z odpadki in saniranje okolja	1.496	1.589	1.470	0,7	1,4	1,5	1,3	-0,2	2,2	1,5	2,2	1,3	0,3	1,8	2,2
F Gradbeništvo	1.189	1.222	1.178	-1,4	0,3	-0,2	-1,4	-0,1	0,7	-0,2	0,9	-0,7	-0,8	-0,5	1,0
G Trgovina, vzdrževanje in popravila motornih vozil	1.415	1.478	1.400	0,4	1,2	1,4	1,2	1,3	1,0	1,1	1,3	0,4	1,8	1,6	1,8
H Promet in skladiščenje	1.474	1.536	1.457	-0,2	1,1	0,5	0,8	0,9	0,0	0,3	3,0	0,7	1,4	0,6	-0,5
I Gostinstvo	1.070	1.077	1.071	-0,4	-0,2	-1,0	0,9	0,6	0,1	0,6	-2,0	-2,2	-1,0	-1,0	-0,1
J Informacijske in komunikacijske dejavnosti	2.096	2.151	2.077	-1,4	0,1	1,0	-1,4	-2,8	1,7	0,8	0,8	2,6	-0,2	1,0	0,7
K Finančne in zavarovalniške dejavnosti	2.259	2.314	2.303	0,1	1,2	2,1	0,3	-0,2	2,7	-0,2	2,3	3,9	1,9	1,8	1,0
L Poslovanje z nepremičninami	1.480	1.548	1.455	-0,3	-1,2	-0,7	0,2	-0,8	-1,1	-0,5	-2,4	-1,1	-1,6	-0,5	0,5
M Strokovne, znanstvene in tehnične dejavnosti	1.725	1.777	1.708	-2,4	1,1	0,8	-2,6	0,1	0,5	1,5	2,2	0,8	1,7	0,5	-0,1
N Druge raznovrstne poslovne dejavnosti	1.020	1.052	1.037	0,0	2,4	0,4	0,9	3,3	2,7	2,6	1,2	0,3	-0,6	0,0	1,9
O Dejavnost javne uprave in obrambe, dejavnost obvezne socialne varnosti	1.789	1.855	1.894	-1,4	1,0	2,1	-0,6	-0,9	1,2	2,1	1,5	1,8	0,7	0,4	5,2
P Izobraževanje	1.648	1.657	1.683	-3,3	0,0	-0,2	-1,3	-1,2	-0,1	0,7	0,7	0,5	-0,1	-0,6	-0,3
Q Zdravstvo in socialno varstvo	1.708	1.729	1.761	-2,0	-0,1	0,3	-1,4	-1,2	-0,2	0,7	0,4	0,2	0,1	0,1	0,8
R Kulturne, razvedrilne in rekreacijske dejavnosti	1.613	1.651	1.641	-3,0	-0,5	-0,5	-1,0	-0,4	-0,5	0,2	-1,1	-0,5	-0,2	-1,6	0,3
S Druge dejavnosti	1.346	1.368	1.349	-0,4	-1,1	-2,2	0,9	-1,4	-0,7	-0,3	-2,2	-1,9	-2,8	-2,5	-1,5

Viri podatkov: SURS, preračuni UMAR. Opomba: Zaradi spremembe vira podatkov pri proračunskih uporabnikih, so se s podatki za november 2015 spremenile vrednosti povprečne plače v treh dejavnostih javnih storitvah (OPQ) in posledično tudi povprečne plače v državi.

2014								2015												2016
5	6	7	8	9	10	11	12	1	2	3	4	5	6	7	8	9	10	11	12	1
0,5	1,7	1,7	0,7	1,6	1,1	1,0	1,4	0,2	-0,3	1,6	0,8	-0,2	1,2	0,4	0,5	0,2	-0,2	2,5	1,5	1,1
0,8	2,0	2,0	0,5	1,8	1,3	1,0	1,7	0,0	-0,7	1,9	1,1	-0,3	1,7	0,6	0,7	0,4	-0,3	3,1	0,6	0,0
-0,1	1,0	0,9	1,2	1,2	0,8	1,0	0,6	0,9	0,7	0,8	0,2	0,3	0,1	0,0	-0,1	-0,2	0,1	0,9	4,1	4,0
1,8	4,0	4,3	1,8	4,2	2,2	2,2	4,1	0,2	-0,1	4,2	2,8	0,4	2,6	1,6	1,2	1,0	0,6	4,8	0,5	-0,2
-0,1	1,4	1,0	0,2	1,4	0,6	2,4	0,9	-0,1	0,1	0,4	1,5	0,8	1,8	1,2	1,1	0,7	0,2	1,9	0,6	0,6
0,1	0,4	0,2	-0,8	-0,9	0,8	-2,2	-0,8	-0,1	-2,1	0,7	-1,3	-2,0	0,6	-0,9	0,1	-0,6	-1,6	1,4	0,6	-0,6
-2,3	-0,8	1,8	1,5	3,6	2,3	-2,1	1,5	-0,9	0,3	-1,3	-2,0	-1,5	3,6	-0,4	0,0	-0,2	-4,0	8,5	0,2	1,4
10,4	7,3	10,1	12,2	9,9	-0,2	0,9	5,5	-4,0	-20,3	-0,5	-1,0	-5,5	-7,7	1,8	-9,6	-6,6	-4,2	-5,4	-5,1	-1,5
1,8	4,3	4,6	1,1	3,7	2,7	2,5	4,4	0,3	1,1	4,8	3,0	0,6	3,2	1,2	2,2	1,8	1,0	4,6	1,1	0,0
-0,9	-1,0	-0,1	10,3	9,5	-3,0	-0,1	2,9	-0,4	-9,8	-2,8	3,5	0,9	0,6	5,7	-8,2	-6,0	-2,6	12,1	-4,5	-0,7
0,8	4,8	2,7	-2,0	3,8	2,3	1,6	2,7	-0,2	1,0	3,0	1,0	-0,6	0,6	3,1	1,2	1,0	2,1	4,3	0,1	0,3
0,8	0,3	0,2	-1,4	0,7	0,1	1,4	1,1	-0,9	-1,0	-0,1	-1,0	-1,8	0,3	-0,6	-0,6	-0,4	-1,2	3,3	1,0	0,5
0,2	1,6	0,9	0,7	1,7	1,0	1,5	1,2	0,6	0,1	0,6	1,9	1,1	2,5	1,9	1,7	1,1	1,2	2,9	1,3	1,2
-0,5	0,6	0,9	-0,8	0,9	0,4	7,1	1,5	-0,5	1,6	1,0	2,0	0,8	1,4	1,0	0,4	0,5	-1,6	0,3	-0,4	-0,8
-1,3	1,7	1,6	-0,5	0,6	-1,2	-2,7	-2,0	-2,4	-3,2	-1,0	-1,2	-0,4	-1,3	-1,7	-0,1	-1,1	-0,8	0,9	-0,2	1,5
0,2	1,5	0,9	-0,2	1,7	1,7	0,7	0,1	0,8	0,5	6,5	-1,4	-0,7	1,5	1,6	0,5	1,0	-0,3	1,2	1,2	0,1
4,3	0,8	0,3	1,0	-1,7	7,5	-1,0	0,5	8,5	-1,8	5,1	2,7	-1,6	4,8	1,1	2,9	1,3	-2,9	3,0	3,0	-2,4
-1,6	-0,3	-0,1	-1,0	-0,4	-1,8	-2,7	-2,6	-1,1	-1,6	-0,5	-1,0	-1,6	-2,2	-0,9	0,0	-0,5	-0,3	1,0	0,7	0,2
-1,7	3,4	2,9	-0,3	2,1	2,4	0,7	3,7	1,0	1,9	-0,4	2,1	2,0	0,9	0,2	2,5	-1,1	-1,4	1,5	-0,3	-0,9
3,2	2,5	3,6	2,1	2,1	0,7	1,1	1,9	0,4	-0,1	0,5	-0,5	-2,0	0,8	-0,7	0,2	0,5	0,7	3,5	1,4	2,1
0,9	1,9	1,6	1,9	2,8	0,8	1,8	1,9	1,7	1,9	2,0	0,2	1,0	0,8	0,5	0,7	0,1	1,8	4,1	9,7	7,3
-0,4	0,6	0,7	0,8	0,6	0,6	0,8	0,5	0,5	0,6	0,5	-0,4	-0,1	0,2	-0,5	-0,6	-0,6	-1,0	-0,8	1,1	1,7
-0,6	0,7	0,3	1,2	0,4	1,1	0,5	-0,4	0,6	-0,2	0,2	0,9	0,2	-0,7	0,2	0,0	0,0	-0,2	-0,1	2,6	3,7
-1,7	0,8	-1,0	1,5	0,0	-1,4	-2,6	0,7	-0,5	-1,4	0,3	0,0	-0,3	-0,5	-1,5	-1,4	-1,8	0,4	1,0	-0,4	1,5
-0,7	0,8	0,3	-0,8	-0,3	-1,8	-1,7	-3,0	-2,8	-1,9	-1,1	-2,1	-3,4	-3,0	-2,6	-2,1	-2,7	-2,2	-0,4	-1,8	0,3

Cene in indikatorji konkurenčnosti	2013	2014	2015	2013	2014				2015				2014			
				Q4	Q1	Q2	Q3	Q4	Q1	Q2	Q3	Q4	2	3	4	5
CPI, medletna rast v %	1,8	0,2	-0,5	1,1	0,5	0,6	-0,2	-0,1	-0,4	-0,6	-0,5	-0,6	0,1	0,6	0,4	0,7
Hrana in brezalkoholne pijače	3,6	-0,3	0,9	2,3	1,0	-0,6	-1,0	-0,7	-0,3	1,1	1,5	1,2	0,9	0,4	0,0	-0,9
Alkoholne pijače in tobak	7,0	3,6	1,9	3,0	2,7	4,4	3,6	3,7	4,2	2,1	1,0	0,6	2,7	2,6	2,4	4,9
Obleka in obutev	0,2	-0,9	-0,9	-0,8	-0,9	-1,0	-0,1	-1,6	-0,9	-1,8	-0,4	-0,4	-3,2	2,5	-0,6	-1,1
Stanovanje	3,1	0,1	-1,3	4,6	1,4	0,3	-0,3	-0,8	-1,6	-1,3	-1,2	-1,0	0,4	0,1	-0,9	0,4
Stanovanjska oprema	-1,2	-1,2	-1,2	-0,6	-0,9	-0,2	-2,0	-1,6	-1,8	-1,9	-0,4	-0,8	-0,5	-0,7	-0,1	0,4
Zdravje	-0,5	-0,2	0,5	0,1	-0,1	0,7	-0,9	-0,4	0,0	-0,1	1,2	0,8	-0,4	0,4	0,7	0,8
Prevoz	0,3	0,2	-5,1	-0,4	-0,2	1,9	-0,1	-0,9	-4,5	-4,4	-5,2	-6,3	-0,9	0,2	1,3	2,3
Komunikacije	-1,2	-1,9	1,1	-0,1	-1,4	-0,5	-2,8	-2,8	-0,5	-1,3	1,7	4,3	-1,3	-1,4	-1,2	-0,9
Rekreacija in kultura	0,1	0,7	1,0	0,4	0,4	-0,1	-0,2	3,0	4,2	1,5	0,3	-1,6	0,3	0,0	0,5	-0,4
Izobraževanje	2,6	0,1	0,6	-0,1	-0,1	-0,2	0,0	0,8	0,7	0,8	0,8	0,1	-0,2	-0,2	-0,2	-0,2
Gostinske in nastanitvene storitve	6,5	1,1	0,5	1,6	0,9	1,7	1,0	0,7	1,0	0,2	-0,1	1,0	0,9	1,3	1,4	2,0
Raznovrstno blago in storitve	1,3	1,6	1,4	-0,5	1,8	1,9	1,6	1,2	0,8	0,9	1,1	2,9	1,7	1,9	1,9	1,9
HICP	1,9	0,4	-0,8	1,1	0,6	0,8	0,1	0,0	-0,5	-0,8	-0,8	-0,9	0,2	0,6	0,5	1,0
Osnovna inflacija - brez (sveže) hrane in energije	1,6	1,0	0,7	1,2	1,3	1,3	0,6	0,7	1,0	0,4	0,7	0,9	1,1	1,6	1,3	1,4
CENE PROIZVODOV PRI PROIZVAJALCIH, medletna rast v %																
Skupaj	0,0	-0,6	-0,2	-0,6	-0,8	-1,1	-0,5	-0,1	0,1	0,6	-0,4	-1,2	-1,0	-0,9	-1,4	-1,1
Domači trg	0,3	-1,1	-0,5	-0,3	-1,0	-1,4	-1,1	-0,8	-0,3	0,0	-0,5	-1,2	-1,1	-1,5	-1,5	-1,5
Tuji trg	-0,2	-0,1	0,1	-0,9	-0,6	-0,8	0,1	0,7	0,5	1,3	-0,3	-1,2	-0,9	-0,4	-1,2	-0,7
Na evrskem območju	-0,4	-0,7	0,1	-1,3	-1,4	-1,5	-0,6	0,8	0,7	1,0	0,1	-1,3	-1,8	-1,2	-2,0	-1,4
Izven evrskega območja	0,3	1,1	-0,1	0,0	1,1	0,8	1,8	0,6	0,1	1,8	-1,1	-1,1	1,1	1,3	0,6	0,9
Indeks uvoznih cen	-0,4	-1,4	-0,7	-1,5	-2,1	-1,4	-1,0	-1,2	-0,7	0,2	-0,5	-1,6	-2,0	-2,7	-1,9	-1,1
REGULIRANE CENE¹, medletna rast v %																
Energetika	0,2	-1,9	-9,9	-4,1	-4,6	-0,2	-1,5	-1,0	-9,0	-7,5	-10,7	-12,6	-5,7	-4,6	-2,9	0,9
Naftni derivati	1,7	0,7	-12,4	-0,4	-0,9	4,2	1,7	-2,0	-11,9	-9,6	-13,1	-15,1	-2,5	-0,9	1,5	6,0
Promet	11,3	11,1	0,3	10,9	14,6	15,8	7,3	7,3	1,1	0,0	0,0	0,1	14,6	14,6	15,8	15,8
Ostale regulirane cene ²	-1,5	3,6	1,6	1,5	2,2	5,7	3,2	3,2	5,0	0,5	0,5	0,4	1,4	1,4	6,4	6,4
Regulirane cene skupaj	1,2	0,5	-8,5	-0,8	-1,0	2,6	0,4	-0,1	-7,5	-6,4	-9,2	-11,1	-2,0	-1,2	0,6	3,6
INDIKATORJI KONKURENČNOSTI³, medletna rast v %																
Efektivni tečaj ⁴ nominalno	1,0	0,3	-2,8	1,5	1,0	0,9	0,0	-1,0	-3,1	-3,7	-2,4	-1,9	0,7	1,5	1,3	1,1
Realni (deflator HICP)	1,3	-0,1	-3,8	1,4	0,7	0,9	-0,7	-1,4	-3,6	-4,8	-3,5	-3,1	0,0	1,2	0,9	1,1
Realni (deflator ULC)	-0,2	-1,8		-0,6	-0,7	-2,1	-2,3	-2,0	-5,0	-4,8	-4,0					
USD za EUR	1,3282	1,3288	1,1096	1,3611	1,3697	1,3712	1,3252	1,2492	1,1270	1,1047	1,1119	1,0949	1,3659	1,3823	1,3813	1,3732

Vir podatkov: SURS, ECB, izračuni, ocene UMAR. Opomba: ¹sestava skupin se spreminja, podatki med posameznimi leti niso popolnoma primerljivi s predhodno objavljenimi. Trg električne energije je od 1.7. 2007 liberaliziran. ²Po daljšem obdobju ohranjanja nespremenjenih cen je bila v začetku leta 2013 z Uredbo o metodologiji za oblikovanje cen storitev obveznih občinskih gospodarskih javnih služb varstva okolja (Uradni list RS, št. 87/2012, 109/2012) pristojnost za potrjevanje sprememb cen prenesena v pristojnost lokalnih skupnosti. ³ Sprememba vira za serije efektivnih tečajev z aprilom 2012: novi vir ECB. ⁴ Harmonizirani efektivni tečaj, skupina 20 držav partneric in 17 držav evrskega območja; rast vrednosti pomeni apreciacijo nacionalne valute in obratno.

2014						2015												2016		
6	7	8	9	10	11	12	1	2	3	4	5	6	7	8	9	10	11	12	1	2
0,8	0,0	-0,3	-0,3	-0,1	-0,2	0,2	-0,5	-0,4	-0,3	-0,7	-0,5	-0,7	-0,4	-0,3	-0,6	-0,8	-0,5	-0,5	-0,5	-0,7
-1,0	-1,1	-1,5	-0,4	-0,5	-0,3	-1,2	-1,3	-0,3	0,7	0,8	1,3	1,2	1,4	1,8	1,2	1,1	1,0	1,5	0,4	0,5
6,0	3,5	3,5	3,8	3,7	3,4	4,0	4,1	4,2	4,2	4,1	1,8	0,6	1,1	1,0	0,9	0,7	0,9	0,1	0,2	0,2
-1,3	-0,5	1,7	-1,2	-1,7	-2,6	-0,5	1,4	-0,6	-3,1	-2,4	-1,7	-1,2	0,0	-0,7	-0,4	-2,0	0,1	0,8	0,3	0,8
1,3	0,2	-0,5	-0,7	-0,6	-0,5	-1,3	-1,5	-1,9	-1,3	-1,0	-1,3	-1,5	-1,9	-0,8	-0,9	-0,9	-1,1	-1,0	-0,7	-1,1
-0,7	-1,6	-2,3	-2,1	-2,3	-1,1	-1,3	-1,4	-1,9	-2,1	-2,3	-2,1	-1,4	-0,4	-0,4	-0,2	0,0	-1,4	-1,1	-0,7	0,4
0,6	-0,7	-1,0	-0,9	-0,5	-0,4	-0,3	0,4	-0,3	0,1	-0,2	-0,3	0,2	1,2	1,3	0,9	0,8	0,7	0,7	-0,1	0,4
2,1	0,8	-0,2	-0,9	-0,4	-0,1	-2,2	-4,8	-4,6	-4,0	-5,1	-4,0	-4,2	-4,5	-4,8	-6,5	-6,7	-7,0	-5,2	-4,5	-5,5
0,6	-2,0	-3,1	-3,4	-3,5	-2,4	-2,5	-2,6	1,2	0,1	-0,8	-0,5	-2,6	1,7	1,7	1,7	3,3	4,3	5,3	5,3	2,9
-0,3	-0,3	-0,5	0,1	1,8	3,0	4,2	4,1	4,1	4,3	1,3	2,2	1,0	0,0	0,3	0,6	-0,8	-1,8	-2,3	-1,8	-2,4
-0,3	-0,3	-0,3	0,7	0,6	0,9	0,7	0,6	0,7	0,8	0,8	0,8	0,9	0,8	0,8	0,6	0,1	0,0	0,0	0,2	0,0
1,7	1,1	1,2	0,7	0,6	0,7	0,8	1,2	1,0	0,8	0,8	-0,3	0,1	0,0	-0,4	0,0	0,2	1,4	1,4	1,2	2,1
1,7	1,6	1,5	1,7	1,5	-3,6	5,8	0,9	1,0	0,6	0,8	0,7	1,1	1,3	1,2	1,0	1,2	6,5	1,1	0,6	0,4
1,0	0,3	0,0	-0,1	0,1	0,1	-0,1	-0,7	-0,5	-0,4	-0,7	-0,8	-0,9	-0,7	-0,6	-1,0	-1,2	-0,9	-0,6	-0,8	-0,9
1,4	0,8	0,7	0,5	0,4	0,4	1,3	1,1	1,0	0,8	0,5	0,3	0,3	0,6	0,8	0,8	0,8	1,2	0,7	0,1	0,3
-0,9	-0,6	-0,6	-0,3	0,0	0,0	-0,2	-0,1	0,1	0,4	0,9	0,6	0,4	0,2	-0,4	-1,0	-1,1	-1,2	-1,4	-1,6	-1,7
-1,2	-1,0	-1,2	-1,1	-1,0	-0,9	-0,6	-0,6	-0,4	0,0	0,0	0,1	-0,2	-0,2	-0,4	-0,9	-0,9	-1,3	-1,4	-1,5	-1,4
-0,5	-0,2	0,0	0,6	1,1	0,8	0,3	0,3	0,5	0,8	1,8	1,1	1,0	0,5	-0,4	-1,1	-1,2	-1,2	-1,3	-1,7	-1,9
-1,2	-1,2	-0,5	-0,1	0,8	0,8	0,8	0,8	0,9	0,6	1,2	0,8	1,0	0,8	0,0	-0,6	-1,0	-1,3	-1,6	-2,0	-2,3
0,9	1,9	1,3	2,2	1,8	0,9	-0,8	-0,6	-0,2	1,1	3,0	1,6	1,0	-0,2	-1,0	-2,2	-1,6	-0,9	-0,7	-1,1	-1,1
-1,2	-1,1	-0,8	-1,1	-0,5	-0,9	-2,3	-1,5	-0,9	0,3	0,5	0,1	0,0	0,0	-0,5	-0,8	-1,8	-1,7	-1,4	-1,9	-2,4
1,3	0,2	-1,9	-2,9	0,5	0,7	-4,0	-9,8	-9,4	-7,6	-8,5	-6,7	-7,4	-9,0	-10,3	-12,9	-13,2	-13,5	-11,0	-11,2	-13,7
5,2	4,1	1,4	-0,3	-0,2	-0,1	-5,7	-13,2	-12,3	-10,2	-11,5	-8,4	-8,8	-10,9	-12,6	-15,8	-16,0	-16,1	-13,2	-11,5	-14,3
15,8	7,3	7,3	7,3	7,3	7,3	7,3	1,1	1,1	1,1	0,0	0,0	0,0	0,0	0,0	0,1	0,1	0,1	0,1	0,1	0,1
4,2	3,6	2,3	3,6	3,4	3,1	3,1	3,4	5,7	5,8	0,8	0,8	0,1	0,1	1,4	0,1	0,3	0,5	0,5	0,2	0,2
3,6	1,9	0,0	-0,7	1,2	1,2	-2,6	-8,4	-7,9	-6,2	-7,4	-5,6	-6,2	-7,6	-8,6	-11,3	-11,5	-11,8	-9,8	-9,6	-11,7
0,4	0,4	0,0	-0,4	-0,8	-0,8	-1,2	-2,2	-2,9	-4,2	-4,5	-3,6	-3,0	-3,2	-2,5	-1,7	-1,6	-2,3	-1,8	-0,3	
0,6	-0,1	-0,8	-1,2	-1,5	-1,3	-1,4	-2,6	-3,5	-4,8	-5,4	-4,8	-4,3	-4,2	-3,3	-2,8	-3,0	-3,6	-2,8	-1,6	
1,3592	1,3539	1,3316	1,2901	1,2673	1,2472	1,2331	1,1621	1,1350	1,0838	1,0779	1,1150	1,1213	1,100	1,1139	1,1221	1,1235	1,0736	1,0877	1,086	

Plačilna bilanca	2013	2014	2015	2013 Q4	2014				2015				2014			
					Q1	Q2	Q3	Q4	Q1	Q2	Q3	Q4	1	2	3	4
PLAČILNA BILANCA, metodologija BPM, mio EUR																
Tekoči račun	2.023	2.607	2.828	479	505	666	703	733	443	816	896	673	136	54	315	285
Blago	708	1.210	1.628	33	281	299	309	320	350	411	479	387	75	41	165	140
Izvoz	21.692	22.989	24.065	5.499	5.549	5.727	5.721	5.992	5.880	6.071	5.942	6.173	1.795	1.756	1.998	1.951
Uvoz	20.984	21.780	22.437	5.466	5.268	5.428	5.411	5.672	5.529	5.659	5.462	5.786	1.721	1.715	1.832	1.811
Storitve	1.761	1.736	2.054	341	321	443	578	395	400	534	621	500	88	82	151	155
Izvoz	5.314	5.555	5.973	1.315	1.177	1.382	1.595	1.401	1.247	1.499	1.718	1.509	388	355	434	461
Uvoz	3.553	3.819	3.919	974	856	939	1.018	1.006	847	965	1.098	1.009	301	272	283	305
Primarni dohodki	-172	-87	-370	17	67	-7	-114	-33	-126	-9	-118	-117	17	15	36	26
Prejemki	1.078	1.403	1.508	287	333	403	321	346	346	453	350	359	78	85	170	168
Izdatki	1.249	1.491	1.879	270	266	410	436	380	472	462	468	477	61	71	134	142
Sekundarni dohodki	-275	-252	-483	88	-165	-68	-70	51	-182	-119	-86	-96	-43	-84	-37	-37
Prejemki	925	942	837	335	182	242	196	322	185	201	216	234	63	60	59	74
Izdatki	1.201	1.193	1.320	247	347	310	266	271	367	321	302	330	106	144	97	111
Kapitalski račun	71	-176	22	67	0	-39	13	-150	30	-28	56	-35	1	1	-2	7
Finančni račun	1.350	2.339	1.908	138	518	572	688	561	398	719	628	163	183	-99	434	180
Neposredne naložbe	-47	-600	-954	-169	109	-545	-350	185	-360	17	-99	-512	95	-16	31	-103
Imetja	24	146	-10	46	131	45	-42	12	70	134	-19	-194	81	-13	63	15
Obveznosti	71	746	944	214	21	590	308	-173	430	117	81	317	-14	3	32	118
Naložbe v vrednost. papirje	-3.967	-3.968	2.867	-2.167	-3.097	-1.221	80	270	625	1.672	-959	1.529	-408	-2.738	49	-946
Finančni derivativi	32	-3	28	15	-2	-9	2	7	22	5	-9	11	-1	-3	2	-10
Ostale naložbe	5.327	6.821	79	2.489	3.351	2.340	1.030	102	132	-998	1.744	-799	436	2.542	372	1.246
Imetja	732	4.800	-735	-127	1.710	2.031	298	761	341	-1.360	1.227	-944	538	1.099	74	1.177
Ostali lastniški kapital	152	82	5	68	12	70	1	-1	8	-2	1	-1	1	5	6	69
Gotovina in vloge	564	5.037	-544	128	1.515	1.964	469	1.089	46	-1.272	1.270	-587	459	1.049	7	1.028
Posojila	1	-300	-290	-46	-78	-48	-98	-75	-80	-101	-26	-83	7	-26	-59	24
Zavarovalne, pokojninske in standard. jamstvene sheme	-10	8	-6	-4	17	-3	-4	-2	12	-3	-15	0	6	6	6	-1
Komercialni krediti in predujmi	19	-14	64	-281	204	83	-51	-249	346	35	-6	-311	24	105	75	87
Ostale terjatve	6	-14	35	7	40	-35	-19	0	8	-16	4	39	41	-39	38	-29
Obveznosti	-4.595	-2.021	-814	-2.616	-1.640	-309	-732	659	209	-362	-516	-145	102	-1.443	-299	-69
Ostali lastniški kapital	-29	3	0	-30	0	2	0	0	0	0	0	0	0	0	0	2
Gotovina in vloge	-4.169	-831	-400	-2.748	-1.075	-54	21	278	-178	-301	-37	116	311	-1.299	-88	-24
Posojila	-269	-1.239	-333	-91	-365	-297	-691	115	375	-81	-376	-251	13	-187	-191	39
Zavarovalne, pokojninske in standard. jamstvene sheme	39	-54	-1	-2	-1	-40	-2	-10	-7	4	2	0	0	0	0	-13
Komercialni krediti in predujmi	-182	-141	-50	240	-214	81	-46	39	13	9	-115	43	-267	57	-3	-58
Ostale obveznosti	16	240	-31	14	16	-2	-13	238	5	7	11	-54	45	-14	-16	-14
Posebne pravice črpanja (SDR)	0	0	0	0	0	0	0	0	0	0	0	0	0	0	0	0
Rezervna imetja	5	89	-113	-30	157	8	-74	-3	-20	23	-49	-67	62	116	-21	-7
Neto napake in izpustitve	-743	-92	-943	-408	13	-55	-28	-22	-75	-69	-324	-475	45	-153	121	-112
IZVOZ IN UVOZ PO NAMENU PORABE PROIZVODOV, v mio EUR																
Izvoz investicijskega blaga	2.163	2.341	2.602	579	551	590	573	629	582	634	633	754	168	179	204	203
Blaga za vmesno porabo	12.425	13.032	13.364	3.100	3.231	3.254	3.237	3.202	3.277	3.410	3.350	3.327	1.079	1.018	1.135	1.117
Blaga za široko porabo	6.960	7.676	8.000	1.791	1.773	1.874	1.887	2.134	2.004	2.040	1.907	2.049	559	569	645	634
Uvoz investicijskega blaga	2.573	2.760	2.955	696	647	696	635	796	657	713	719	865	187	203	257	244
Blaga za vmesno porabo	13.635	13.541	13.723	3.448	3.284	3.364	3.366	3.403	3.451	3.521	3.331	3.419	1.112	1.051	1.121	1.109
Blaga za široko porabo	5.906	6.382	6.530	1.554	1.517	1.611	1.603	1.657	1.604	1.636	1.592	1.698	474	517	526	547
Vir podatkov: BS, SURS. Opomba: Metodologija plačilne bilance in stanja mednarodnih naložb Slovenije temelji na priporočilih šeste izdaje Priročnika za izdelavo plačilne bilance, ki ga je izdal Mednarodni denarni sklad (Balance of Payments and International Investment Position).																

2014												2015												2016
5	6	7	8	9	10	11	12	1	2	3	4	5	6	7	8	9	10	11	12	1				
186	196	307	14	381	349	104	280	137	-14	320	241	203	372	344	162	390	307	260	106	288				
17	142	135	-31	205	180	45	96	93	38	220	30	125	256	234	-4	249	190	185	12	218				
1.845	1.930	2.034	1.546	2.142	2.167	1.998	1.828	1.815	1.869	2.196	1.946	1.951	2.174	2.148	1.597	2.197	2.180	2.116	1.877	1.850				
1.828	1.788	1.899	1.576	1.936	1.987	1.953	1.731	1.722	1.831	1.976	1.916	1.826	1.918	1.914	1.600	1.948	1.990	1.931	1.865	1.633				
141	147	191	222	165	130	129	136	142	104	154	218	166	149	191	240	189	186	153	161	154				
449	472	553	542	501	478	418	504	395	391	462	518	482	498	583	599	536	504	467	538	426				
309	325	362	320	337	348	289	369	252	287	307	300	316	349	392	359	347	318	314	377	272				
33	-66	37	-143	-8	8	-63	21	-56	-60	-9	34	-36	-7	-42	-44	-32	-47	-49	-21	-58				
122	112	137	85	99	92	91	163	93	95	158	195	114	143	119	103	128	106	106	148	88				
89	178	101	228	107	84	154	142	150	155	167	161	150	151	161	147	160	153	155	169	146				
-5	-26	-55	-34	20	31	-6	27	-42	-95	-45	-42	-52	-25	-39	-31	-16	-21	-29	-46	-26				
94	73	59	43	94	120	81	121	56	67	62	68	61	73	75	62	80	79	72	84	55				
99	100	114	77	75	89	88	95	98	162	107	110	112	99	114	93	96	100	101	129	81				
-29	-16	19	-17	10	20	52	-223	8	16	6	-2	-20	-6	49	14	-8	13	47	-95	44				
156	237	302	-55	441	108	184	269	434	-51	14	-155	397	477	210	29	389	173	505	-515	281				
-94	-348	78	-230	-198	30	39	116	-44	-60	-256	-149	-24	190	-9	-65	-25	-311	6	-207	-189				
-7	37	92	-127	-8	125	1	-114	55	54	-39	38	64	31	58	-64	-13	58	-17	-235	26				
87	385	14	104	190	95	-38	-230	99	114	217	187	88	-158	67	1	12	369	-23	-28	215				
-219	-56	-312	106	286	425	-662	506	193	302	130	1.051	328	293	-1.026	-135	202	493	519	517	362				
2	-1	4	-3	0	10	-4	2	-6	20	7	2	0	3	-3	-6	0	0	-3	14	-5				
456	637	533	93	404	-343	772	-328	268	-236	101	-1.015	81	-63	1.239	258	247	-31	26	-794	86				
328	526	271	-98	125	-234	598	398	481	-261	121	-996	-179	-184	1.101	-151	277	120	216	-1.280	-68				
0	1	0	0	0	0	0	-2	2	0	6	-1	-2	0	0	1	0	0	0	-2	0				
410	527	411	-4	62	-369	690	768	456	-343	-67	-863	-232	-178	1.090	29	150	111	183	-881	-111				
-22	-50	-69	1	-30	1	-32	-44	-8	-49	-22	-45	-18	-38	-4	-27	4	-20	-13	-50	-10				
-1	-1	-1	-1	-1	-1	-1	-1	-1	4	4	4	-1	-1	-1	-5	-5	-5	0	0	0				
-75	71	-55	-109	114	101	-30	-321	20	128	199	-80	67	48	16	-138	117	18	47	-377	50				
16	-22	-14	15	-19	33	-30	-3	7	-1	2	-6	6	-17	3	-11	12	11	-2	30	3				
-128	-112	-262	-191	-278	109	-175	725	213	-25	20	19	-260	-121	-138	-409	31	151	189	-485	-154				
0	0	0	0	0	0	0	0	0	0	0	0	0	0	0	0	0	0	0	0	0				
-6	-23	28	45	-52	16	-17	278	-89	-65	-24	158	-440	-18	63	13	-114	112	66	-62	45				
-160	-176	-165	-256	-270	-52	-70	237	664	-225	-64	4	175	-259	-58	-361	43	-38	168	-381	28				
-13	-13	-1	-1	-1	-3	-3	-3	-2	-2	-2	1	1	1	1	1	1	0	0	0	0				
14	126	-107	-3	63	87	-31	-18	-366	231	148	-167	25	151	-173	-27	84	48	0	-4	-258				
37	-25	-17	23	-19	61	-54	231	7	36	-38	23	-20	4	29	-34	17	30	-45	-38	32				
0	0	0	0	0	0	0	0	0	0	0	0	0	0	0	0	0	0	0	0	0				
11	4	-2	-20	-52	-14	38	-27	24	-76	32	-43	12	54	9	-23	-35	21	-43	-45	27				
-1	57	-25	-52	49	-261	27	213	289	-53	-312	-394	214	111	-184	-147	7	-147	197	-525	-51				
183	204	207	161	205	226	202	201	169	193	220	204	212	218	233	167	233	247	244	263	n.p.				
1.062	1.075	1.156	893	1.187	1.195	1.099	909	1.027	1.061	1.189	1.145	1.096	1.169	1.208	936	1.207	1.220	1.159	947	n.p.				
583	657	662	475	750	729	707	698	608	626	771	615	658	767	697	471	739	702	695	652	n.p.				
224	229	230	182	223	267	272	257	193	210	254	240	232	241	247	210	262	270	283	313	n.p.				
1.139	1.117	1.188	974	1.204	1.200	1.195	1.008	1.092	1.136	1.224	1.212	1.133	1.176	1.167	976	1.188	1.203	1.150	1.066	n.p.				
552	513	551	472	580	593	554	511	494	533	577	536	527	573	569	459	564	589	564	545	n.p.				

Denarna gibanja in obrestne mere	2013	2014	2015	2013			2014							
				10	11	12	1	2	3	4	5	6	7	8
IZBRANE TERJATVE DRUGIH MONETARNIH FINANČNIH INSTITUCIJ DO DOMAČIH SEKTORJEV, stanje konec meseca, v mio EUR														
BS do centralne države	233	263	2.327	232	233	233	239	239	245	209	227	228	229	230
Centralna država (S.1311)	6.563	7.240	7.112	4.965	4.881	6.563	6.448	6.437	6.476	6.154	6.262	6.296	6.459	6.512
Ostali državni sektor (S.1312,1313,1314)	581	685	622	610	570	581	585	585	584	582	577	582	594	596
Gospodinjstva (S.14, 15)	8.917	8.762	8.856	9.031	8.996	8.917	8.879	8.849	8.853	8.850	8.835	8.810	8.808	8.814
Nefinančne družbe (s.11)	14.902	11.729	10.533	18.102	17.918	14.902	14.691	14.599	14.544	14.531	14.429	14.039	13.867	13.764
Nedenarne finančne institucije (S.123, 124, 125)	1.763	1.485	1.409	1.962	1.966	1.763	1.993	1.968	1.962	1.945	1.929	1.921	1.881	1.858
Denarni sektor (S.121, 122)	5.020	3.684	3.206	5.198	4.752	5.020	5.014	5.294	4.818	5.012	4.863	3.896	4.347	4.108
Terjatve do domačih sektorjev SKUPAJ														
V domači valuti	29.620	25.155	23.816	33.198	32.569	29.620	29.594	29.706	29.154	29.298	29.017	27.756	28.005	27.645
V tuji valuti	1.097	950	824	1.152	1.144	1.097	1.090	1.075	1.046	1.036	1.025	1.019	1.010	1.011
Vrednostni papirji skupaj	7.026	7.469	7.059	5.513	5.366	7.026	6.921	6.944	7.028	6.731	6.845	6.763	6.933	6.987
IZBRANE OBVEZNOSTI DRUGIH MONETARNIH FINANČNIH INSTITUCIJ DO DOMAČIH SEKTORJEV, stanje konec meseca, v mio EUR														
Vloge v domači valuti skupaj	27.051	25.843	25.885	30.091	29.645	27.051	27.255	27.501	27.034	27.187	27.067	26.577	27.060	26.869
Čez noč	8.558	10.157	12.717	8.861	8.729	8.558	8.779	9.066	8.979	9.278	9.390	9.582	10.236	10.138
Vezane vloge – kratkoročne	6.689	5.955	4.481	8.222	8.110	6.689	6.730	6.888	6.893	7.215	7.088	6.768	6.876	6.928
Vezane vloge – dolgoročne	11.569	9.267	8.196	12.688	12.495	11.569	11.422	11.264	10.852	10.389	10.252	9.875	9.585	9.368
Kratkoročne vloge na odpoklic	235	464	491	320	311	235	324	283	310	305	337	352	363	435
Vloge v tuji valuti skupaj	487	510	655	506	511	487	493	488	490	496	496	508	510	516
Čez noč	324	354	508	324	334	324	328	324	333	335	336	350	345	354
Vezane vloge – kratkoročne	91	84	80	104	98	91	93	93	90	94	92	90	96	92
Vezane vloge – dolgoročne	72	72	67	78	79	72	72	71	67	67	68	68	69	70
Kratkoročne vloge na odpoklic	0	0	0	0	0	0	0	0	0	0	0	0	0	0
OBRESTNE MERE MONETARNIH FINANČNIH INSTITUCIJ, v %														
Nove vloge v domači valuti														
Gospodinjstva														
Vloge čez noč	0,11	0,07	0,04	0,10	0,09	0,09	0,09	0,08	0,08	0,08	0,08	0,08	0,07	0,07
Vezane vloge do 1 leta	1,86	0,98	0,37	1,56	1,48	1,46	1,36	1,22	1,15	1,07	1,04	1,00	0,93	0,89
Nova posojila gospodinjstvom v domači valuti														
Stanovanjska posojila, fiksna OM nad 5 do 10 let	5,40	5,06	3,54	5,49	5,17	5,36	5,38	5,42	5,26	5,58	5,23	4,84	5,2	5,01
Nova posojila nefinančnim družbam v domači valuti														
Posojilo nad 1 mio EUR, fiksna OM nad 1 do 5 let	3,86	4,25	2,46	3,73	4,71	4,59	6,58	3,96	4,21	6,63	5,51	1,53	5,05	2,82
OBRESTNE MERE EVROPSKE CENTRALNE BANKE, v %														
Operacije glavnega refinanciranja	0,54	0,16	0,05	0,50	0,25	0,25	0,25	0,25	0,25	0,25	0,25	0,25	0,15	0,15
MEDBANČNE OBRESTNE MERE														
EVRIBOR														
3-mesečni	0,221	0,210	-0,019	0,226	0,223	0,275	0,292	0,288	0,305	0,330	0,325	0,241	0,205	0,192
6-mesečni	0,336	0,309	0,054	0,342	0,327	0,373	0,396	0,387	0,407	0,430	0,417	0,333	0,305	0,292
LIBOR za CHF														
3-mesečni	0,020	0,012	-0,755	0,020	0,020	0,020	0,022	0,018	0,021	0,017	0,016	0,012	0,013	0,020
6-mesečni	0,080	0,066	-0,688	0,080	0,072	0,075	0,083	0,081	0,078	0,075	0,068	0,069	0,072	0,073

Vir: podatkov: BS, EUROSTAT.

2014				2015												2016	
9	10	11	12	1	2	3	4	5	6	7	8	9	10	11	12	1	2
230	237	246	263	265	282	445	642	838	1.045	1.299	1.488	1699	1.942	2.175	2.327	2.539	2.759
6.581	6.936	7.010	7.240	7.443	7.502	7.163	7.368	7.380	7.387	7.449	7.445	7.301	7.380	7.387	7.112	7.212	6.957
606	611	618	685	654	631	633	633	633	635	634	631	624	623	618	622	630	614
8.813	8.807	8.791	8.762	8.842	8.802	8.834	8.826	8.847	8.836	8.821	8.812	8.825	8.873	8.857	8.856	8.815	8.789
13.586	12.603	12.511	11.729	11.823	11.726	11.674	11.569	11.493	11.396	11.190	11.137	10.941	10.819	10.688	10.533	10.562	10.077
1.873	1.665	1.654	1.485	1.463	1.455	1.642	1.519	1.511	1.466	1.470	1.405	1.435	1.417	1.411	1.409	1.399	1.329
3.732	4.037	3.915	3.684	3.657	3.696	3.479	3.353	3.365	3.008	3.181	3.442	3.312	3.904	3.713	3.206	3.574	4.030
27.220	26.425	26.191	25.155	25.232	25.179	24.885	24.707	24.661	24.240	24.316	24.469	24078	24.532	24.226	23.816	24.184	24.119
994	986	973	950	1.059	1.003	983	957	955	937	904	874	845	839	839	824	794	802
6.968	7.240	7.326	7.469	7.576	7.615	7.539	7.566	7.574	7.512	7.487	7.494	7.478	7.606	7.568	7.059	7.158	6.795
26.318	26.492	26.309	25.843	25.930	25.800	25.389	25.884	25.894	25.715	25.974	26.073	25.652	26.330	26.442	25.885	26.315	26.067
9.870	10.329	10.398	10.157	10.731	10.947	10.842	11.200	11.458	11.533	12.080	12.278	12.130	12.991	13.244	12.717	13.255	13.553
6.720	6.477	6.250	5.955	5.708	5.610	5.350	5.302	5.217	5.032	4.896	4.743	4.664	4.341	4.325	4.481	4.393	4.251
9.265	9.172	9.155	9.267	9.078	8.838	8.762	8.916	8.707	8.574	8.411	8.513	8.349	8.410	8.322	8.196	8.148	7.702
463	514	506	464	413	405	435	466	512	576	587	539	509	588	551	491	519	561
538	528	535	510	566	604	601	585	612	620	616	616	623	618	651	655	674	687
354	348	353	354	401	447	442	433	464	469	468	475	484	478	498	508	529	544
115	110	110	84	86	77	81	75	71	77	73	69	71	71	82	80	79	78
69	70	72	72	79	80	78	77	77	74	75	72	68	69	71	67	66	65
0	0	0	0	0	0	0	0	0	0	0	0	0	0	0	0	0	0
0,07	0,07	0,06	0,06	0,05	0,05	0,05	0,05	0,05	0,05	0,03	0,03	0,03	0,03	0,03	0,03	0,03	
0,85	0,81	0,74	0,66	0,58	0,51	0,46	0,39	0,37	0,36	0,31	0,33	0,31	0,28	0,28	0,28	0,25	
5,09	4,65	4,72	4,38	4,17	4,85	3,34	3,49	3,5	3,39	3,38	3,36	3,34	3,39	3,14	3,16	3,06	
..	4,66	3,07	4,50	3,89	2,40	3,39	4,58	1,90	..	0,81	1,71	..	1,00	0,75	
0,05	0,05	0,05	0,05	0,05	0,05	0,05	0,05	0,05	0,05	0,05	0,05	0,05	0,05	0,05	0,05	0,05	
0,097	0,083	0,081	0,081	0,063	0,048	0,027	0,006	-0,010	-0,014	-0,019	-0,028	-0,037	-0,054	-0,088	-0,127	-0,145	-0,184
0,200	0,184	0,182	0,176	0,152	0,126	0,097	0,074	0,057	0,049	0,049	0,044	0,035	0,020	-0,016	-0,040	-0,060	-0,115
0,008	0,008	0,006	-0,020	-0,466	-0,889	-0,802	-0,812	-0,791	-0,782	-0,762	-0,729	-0,729	-0,728	-0,784	-0,792	-0,752	-0,775
0,059	0,057	0,053	0,023	-0,403	-0,773	-0,707	-0,727	-0,704	-0,711	-0,710	-0,681	-0,672	-0,674	-0,754	-0,737	-0,685	-0,723

Javne finance	2013	2014	2015	2013				2014				2015				2014			
				Q4	Q1	Q2	Q3	Q4	Q1	Q2	Q3	Q4	Q1	Q2	Q3	Q4	2	3	4
KONSOLIDIRANA BILANCA JAVNEGA FINANCIRANJA PO METODOLIGJI GFS – IMF																			
JAVNOFINANČNI PRIHODKI, mio EUR																			
PRIHODKI SKUPAJ	14.728,2	15.492,0	15.714,1	4.080,2	3.634,1	3.905,1	3.686,5	4.268,4	3.635,8	3.972,6	3.864,3	4.241,5	1.196,6	1.205,6	1.286,1	1.337,4			
Tekoči prihodki	13.637,4	14.377,0	14.703,1	3.648,8	3.409,9	3.695,2	3.501,4	3.770,7	3.413,6	3.756,8	3.596,3	3.936,4	1.140,1	1.070,6	1.185,4	1.279,3			
Davčni prihodki	12.648,4	13.191,6	13.746,2	3.406,0	3.147,0	3.317,0	3.237,5	3.491,3	3.252,4	3.524,1	3.277,4	3.692,2	994,4	1.016,8	1.116,3	1.072,3			
Davki na dohodek in dobiček	2.137,4	2.385,9	2.584,6	606,9	595,6	686,3	466,3	637,7	601,7	786,4	504,0	692,5	199,3	189,3	241,3	185,7			
Prispevki za socialno varnost	5.127,2	5.272,5	5.473,9	1.317,6	1.303,9	1.302,5	1.300,7	1.365,3	1.339,5	1.353,4	1.357,7	1.423,3	445,0	428,5	435,7	432,5			
Davki na plačilno listo in delovno silo	23,4	20,2	19,7	6,3	4,8	5,3	4,7	5,4	4,5	4,9	4,6	5,6	1,4	1,6	1,8	1,7			
Davki na premoženje	254,1	244,2	237,2	70,8	19,2	29,3	100,3	96,2	26,9	41,7	85,2	83,4	6,6	5,9	11,9	6,0			
Domači davki na blago in storitve	5.027,4	5.191,2	5.347,3	1.406,5	1.170,9	1.300,1	1.350,5	1.369,7	1.246,0	1.322,2	1.305,9	1.473,2	329,6	362,4	444,9	439,2			
Davki na medn. trgov. in transakcije	77,5	77,7	82,5	17,0	19,1	19,0	18,5	21,1	21,3	21,5	20,2	19,6	7,2	6,9	6,6	5,7			
Drugi davki	1,3	-0,2	0,9	-19,2	33,5	-25,7	-3,5	-4,1	12,5	-6,0	-0,2	-5,5	5,3	22,2	-25,9	1,4			
Nedavčni prihodki	989,0	1.185,4	956,9	242,7	262,9	378,2	264,0	279,4	161,2	232,7	318,8	244,2	145,7	53,8	69,1	207,0			
Kapitalski prihodki	67,1	51,4	95,9	30,4	11,6	10,5	13,1	17,8	10,8	16,2	26,2	42,8	4,4	3,4	3,0	3,5			
Prejete donacije	32,7	18,9	12,2	2,4	1,3	11,0	4,3	2,3	2,3	1,7	4,7	3,4	0,1	0,6	1,0	0,5			
Transferni prihodki	52,7	4,5	20,4	0,9	1,4	0,4	0,5	2,4	1,2	0,3	19,3	-0,3	0,1	0,6	0,1	0,2			
Prejeta sredstva iz EU	938,4	1.040,3	882,5	397,7	209,9	188,0	167,2	475,2	207,9	197,5	217,9	259,2	52,0	130,5	96,6	53,8			
JAVNOFINANČNI ODHODKI, mio EUR																			
ODHODKI SKUPAJ	16.286,4	16.751,2	16.956,8	4.291,2	4.290,2	3.957,1	4.009,3	4.498,5	4.290,6	3.980,9	3.974,9	4.710,3	1.474,7	1.375,6	1.335,2	1.326,2			
Tekoči odhodki	6.838,4	7.042,1	7.167,9	1.679,8	1.923,6	1.692,4	1.581,3	1.845,9	1.969,7	1.678,3	1.608,5	1.911,5	672,0	626,6	622,5	536,0			
Plače in drugi izdatki zaposlenim	3.616,7	3.610,4	3.610,5	900,4	919,5	908,4	883,3	898,9	923,7	903,4	875,0	908,5	345,1	274,9	287,5	290,5			
Izdatki za blago in storitve	2.238,9	2.232,3	2.310,8	587,2	531,7	538,8	546,9	615,6	502,5	558,9	546,1	703,3	184,2	171,1	183,3	165,5			
Plačila obresti	840,1	1.097,4	1.042,6	148,0	451,8	221,9	131,0	292,6	497,2	178,4	148,0	218,9	135,9	173,9	143,0	73,3			
Sredstva, izločena v rezerve	142,6	102,1	204,1	44,2	20,5	23,3	20,1	38,9	46,2	37,6	39,5	80,8	6,8	6,7	8,8	6,8			
Tekoči transferi	7.671,3	7.591,9	7.538,8	1.906,6	1.984,3	1.848,4	1.883,4	1.876,1	1.936,5	1.863,9	1.899,4	1.839,0	652,4	634,9	590,1	644,3			
Subvencije	519,5	467,4	399,0	139,6	205,5	80,3	71,3	110,2	201,2	79,1	47,7	71,0	65,7	20,2	31,9	33,2			
Transferi posameznikom in gospodinjstvom	6.343,1	6.335,0	6.370,4	1.554,5	1.561,9	1.600,0	1.621,1	1.552,3	1.564,2	1.592,7	1.657,7	1.555,8	524,3	522,8	531,0	543,8			
Transferi neprifitnim organizacijam in ustanovam, drugi tekoči domači transferi	734,2	714,3	712,9	205,3	204,5	147,7	173,2	188,8	156,5	180,5	186,0	189,9	57,4	90,7	25,1	55,8			
Tekoči transferi v tujino	74,4	75,2	56,5	7,2	12,3	20,4	17,8	24,7	14,5	11,6	8,1	22,3	5,0	1,3	2,0	11,4			
Investicijski odhodki	1.031,8	1.444,4	1.515,5	484,2	188,1	269,8	414,6	578,2	175,3	285,2	350,4	704,5	59,1	60,4	75,0	92,5			
Investicijski transferi	319,5	270,0	301,6	155,6	31,5	50,7	67,9	116,2	37,9	58,7	60,8	144,1	9,4	20,4	14,8	20,3			
Plačila sredstev v proračun EU	425,5	402,9	432,9	65,0	162,7	95,9	62,2	82,1	171,1	94,8	55,8	111,2	81,7	33,3	32,7	33,1			
JAVNOFINANČNI PRESEŽEK / PRIMANJLJAJ	-1.558,2	-1.259,2	-1.242,6	-211,0	-656,1	-52,0	-322,8	-230,0	-654,8	-8,4	-110,6	-468,9	-278,0	-170,0	-49,1	11,2			

Vir podatkov: Bilten MF.

Opomba: v skladu s spremenjeno metodologijo mednarodnega denarnega sklada iz leta 2001 prispevki za socialno varnost, ki jih plačuje država, niso konsolidirani.

2014							2015												2016	
6	7	8	9	10	11	12	1	2	3	4	5	6	7	8	9	10	11	12	1	
1.281,7	1.175,8	1.166,8	1.343,9	1.382,2	1.317,0	1.569,3	1.312,5	1.075,2	1.248,1	1.440,0	1.197,2	1.335,3	1.310,4	1.325,9	1.227,9	1.429,6	1.388,0	1.423,9	1.328,4	
1.230,5	1.130,0	1.147,2	1.224,2	1.260,4	1.185,2	1.325,1	1.276,7	998,9	1.138,0	1.327,2	1.151,4	1.278,2	1.199,6	1.260,8	1.135,8	1.367,4	1.245,3	1.323,7	1.233,2	
1.128,4	1.029,8	1.058,3	1.149,4	1.157,6	1.117,5	1.216,2	1.221,6	945,9	1.084,9	1.272,4	1.036,3	1.215,5	1.087,8	1.153,6	1.036,0	1.287,9	1.178,2	1.226,1	1.176,4	
259,4	75,3	191,5	199,5	197,0	204,1	236,6	207,6	202,6	191,5	323,0	187,7	275,7	81,3	210,2	212,5	206,9	228,6	257,0	214,8	
434,2	436,8	432,9	431,1	438,2	439,1	488,0	454,6	440,4	444,5	455,0	449,0	449,4	456,2	451,3	450,3	453,5	457,4	512,4	465,0	
1,8	1,9	1,4	1,5	1,6	1,6	2,1	1,6	1,4	1,5	1,8	1,4	1,7	1,8	1,3	1,5	2,0	1,6	2,0	1,7	
11,4	23,6	37,5	39,2	27,6	40,4	28,2	11,1	10,0	5,8	9,0	11,9	20,9	25,5	29,4	30,3	32,8	30,3	20,4	11,6	
416,0	489,1	383,2	478,2	485,4	421,5	462,8	504,8	361,2	379,9	482,1	375,3	464,8	517,4	443,3	345,1	582,2	454,4	436,6	462,9	
6,7	6,2	5,9	6,3	6,9	6,7	7,6	5,9	6,2	9,1	8,0	6,7	6,8	7,0	6,6	6,5	7,3	5,8	6,5	6,7	
-1,2	-3,0	5,9	-6,4	0,9	4,1	-9,1	36,0	-76,0	52,5	-6,5	4,2	-3,7	-1,4	11,4	-10,2	3,3	0,0	-8,8	13,7	
102,2	100,3	88,9	74,8	102,8	67,7	108,9	55,1	53,0	53,1	54,8	115,1	62,7	111,8	107,3	99,7	79,5	67,1	97,6	56,8	
4,0	4,7	3,9	4,4	4,1	4,0	9,8	3,3	3,7	3,8	4,5	4,2	7,5	11,1	6,7	8,3	9,6	19,9	13,3	4,8	
9,5	0,3	0,2	3,8	0,8	1,1	0,4	0,4	0,8	1,1	1,1	0,2	0,4	0,3	0,5	3,9	0,1	0,7	2,6	0,2	
0,2	0,1	0,2	0,1	1,3	0,4	0,7	0,1	0,0	1,1	0,1	0,1	0,1	0,1	19,1	0,1	0,1	-0,5	0,0	0,0	
37,5	40,6	15,3	111,3	115,6	126,3	233,3	32,0	71,6	104,2	107,1	41,3	49,1	80,2	57,8	79,9	52,3	122,5	84,4	90,2	
1.295,8	1.411,8	1.279,4	1.318,2	1.500,5	1.389,9	1.608,1	1.422,5	1.402,6	1.465,5	1.335,7	1.296,4	1.348,8	1.406,9	1.263,5	1.304,6	1.439,9	1.410,3	1.860,1	1.302,6	
533,9	516,5	524,0	540,7	686,6	568,3	591,0	637,9	619,2	712,6	573,6	546,3	558,3	529,9	525,5	553,1	634,1	574,1	703,4	615,7	
330,4	299,5	294,0	289,8	294,6	293,1	311,2	316,0	303,1	304,6	287,1	290,1	326,2	295,9	287,5	291,5	296,1	296,5	315,8	303,8	
190,0	207,9	169,9	169,1	179,6	182,4	253,6	154,5	147,4	200,6	179,7	165,6	213,6	200,0	172,4	173,7	181,7	190,2	331,5	157,8	
5,7	3,4	53,2	74,4	204,6	84,5	3,5	142,8	159,3	195,2	97,8	73,4	7,1	22,5	52,7	72,8	141,5	72,5	5,0	143,6	
7,7	5,8	6,9	7,4	7,8	8,3	22,7	24,7	9,4	12,1	9,0	17,2	11,4	11,6	12,9	15,0	14,8	14,9	51,1	10,5	
614,0	717,7	580,1	585,6	599,7	618,5	657,9	676,1	619,9	640,5	614,0	617,0	632,9	728,3	584,5	586,6	581,8	601,2	656,1	617,8	
15,1	31,0	18,1	22,2	23,9	43,8	42,6	78,3	103,0	19,9	10,9	29,5	38,7	17,8	14,4	15,5	14,0	15,6	41,5	33,5	
525,1	613,3	502,8	505,0	513,3	517,6	521,3	515,8	516,7	531,7	542,4	520,7	529,6	636,7	510,8	510,1	507,5	517,8	530,5	529,1	
66,8	59,3	56,7	57,1	59,2	54,3	75,3	75,7	-3,8	84,7	56,0	62,1	62,4	71,4	58,4	56,2	57,8	54,1	77,9	46,3	
7,0	14,0	2,4	1,3	3,3	2,7	18,7	6,3	4,0	4,2	4,6	4,8	2,2	2,4	0,8	4,8	2,5	13,8	6,1	8,9	
102,3	129,7	131,4	153,4	151,2	141,8	285,2	63,9	43,5	67,9	93,1	83,3	108,8	116,0	111,6	122,8	166,9	153,2	384,5	25,8	
15,6	22,6	22,8	22,4	44,3	31,0	40,9	10,3	17,0	10,6	20,3	14,4	24,1	16,0	16,6	28,2	29,7	40,7	73,7	9,8	
30,0	25,2	21,0	16,0	18,7	30,3	33,1	34,3	102,9	33,9	34,7	35,4	24,8	16,6	25,3	13,8	27,5	41,2	42,5	33,6	
-14,1	-236,0	-112,6	25,7	-118,4	-72,8	-38,8	-110,0	-327,4	-217,4	104,4	-99,2	-13,6	-96,5	62,5	-76,6	-10,4	-22,3	-436,2	25,7	

Seznam kratic

Kratice uporabljene v besedilu

AJPES – Agencija RS za javnopravne evidence in storitve, **ATVP** – Agencija RS za trg vrednostnih papirjev, **BS** – Banka Slovenije, **DDV** – Davek na dodano vrednost, **DUTB** – Družba za upravljanje terjatev bank, **ECB** – European Central Bank, **EIA** – Energy Information Administration, **EK** – Evropska Komisija, **ESI** – Economic Sentiment Indicator, **EU** – Evropska unija, **EUR** – evro, **EUROSTAT** – Statistical Office of the European Union, **EZR** – enotni zakladniški račun, **FED** – Federal Reserve System, **HICP** – Harmonized Index of Consumer Prices, **ICŽP** – indeks cen življenjskih potrebščin, **IEA** – International Energy Agency, **IKT** – informacijsko-komunikacijska tehnologija, **IMF** – International Monetary Fund, **MF** – Ministrstvo za finance, **MGRT** – Ministrstvo za gospodarski razvoj in tehnologijo, **MZI** – Ministrstvo za infrastrukturo, **NFI** – nederarne finančne institucije, **OPEC** – Organization of Petroleum Exporting Countries, **PMI** – Purchasing Managers Index, **PPI** – Producer Price Index, **RS** – Republika Slovenija, **SKD** – Standardna klasifikacija dejavnosti, **SRDAP** – Statistični register delovno aktivnega prebivalstva, **SURS** – Statistični urad RS, **UL** – Uradni list, **ULC** – Unit Labour Cost, **UMAR** – Urad RS za makroekonomske analize in razvoj, **USD** – ameriški dolar, **ZRSZ** – Zavod RS za zaposlovanje.

Kratice Standardne klasifikacije dejavnosti (SKD 2008)

A – Kmetijstvo in lov, gozdarstvo, ribištvo, **B** – Rudarstvo, **C** – Predelovalne dejavnosti, **10** – Prz. živil, **11** – Prz. pijač, **12** – Prz. tobačnih izdelkov, **13** – Prz. tekstilij, **14** – Prz. oblačil, **15** – Prz. usnja, usnjenih in sorodnih izd., **16** – Obd., predel. lesa; izd. iz lesa ipd. rz. poh., **17** – Prz. papirja in izd. iz papirja, **18** – Tisk. in razm. posnetih nosilcev zapisa, **19** – Prz. koks in naftnih derivatov, **20** – Prz. kemikalij, kemičnih izd., **21** – Prz. farmac. surovin in preparatov, **22** – Prz. izd. iz gume in plastičnih mas, **23** – Prz. nekovinskih mineralnih izd., **24** – Prz. kovin, **25** – Prz. kovinskih izd., rz. strojev in naprav, **26** – Prz. rač., elektronskih, optičnih izd., **27** – Prz. električnih naprav, **28** – Prz. dr. strojev in naprav, **29** – Prz. mot. voz., prikolic in polprikolic, **30** – Prz. dr. vozil in plovil, **31** – Prz. pohištva, **32** – Dr. raznovrstne predelovalne dej., **33** – Popravila in montaža strojev in naprav, **D** – Oskrba z električno energijo, plinom in paro, **E** – Oskrba z vodo; ravnanje z odplakami in odpadki; saniranje okolja, **F** – Gradbeništvo, **G** – Trgovina; vzdrževanje in popravila motornih vozil, **H** – Promet in skladiščenje, **I** – Gostinstvo, **J** – Informacijske in komunikacijske dejavnosti, **K** – Finančne in zavarovalniške dejavnosti, **L** – Poslovanje z nepremičninami, **M** – Strokovne, znanstvene in tehnične dejavnosti, **N** – Druge raznovrstne poslovne dejavnosti, **O** – Dejavnost javne uprave in obrambe; dejavnost obvezne socialne varnosti, **P** – Izobraževanje, **Q** – Zdravstvo in socialno varstvo, **R** – Kulturne, razvedrilne in rekreacijske dejavnosti, **S** – Druge storitvene dejavnosti, **T** – Dejavnost gospodinjstev z zaposlenim hišnim osebjem; proizvodnja za lastno rabo, **U** – Dejavnost eksteritorialnih organizacij in teles.

Kratice držav

AT-Avstrija, **BA**-Bosna in Hercegovina, **BE**-Belgija, **BG**-Bolgarija, **BY**-Belorusija, **CH**-Švica, **HR**-Hrvaška, **CZ**-Češka, **CY**-Ciper, **DK**-Danska, **DE**-Nemčija, **ES**-Španija, **EE**-Estonija, **GR**-Grčija, **FR**-Francija, **FI**-Finska, **HU**-Madžarska, **IE**-Irska, **IL**-Izrael, **IT**-Italija, **JP**-Japonska, **LU**-Luksemburg, **LT**-Litva, **LV**-Latvija, **MT**-Malta, **NL**-Nizozemska, **NO**-Norveška, **PL**-Poljska, **PT**-Portugalska, **RO**-Romunija, **RU**-Rusija, **RS**-Srbija, **SE**-Švedska, **SI**-Slovenija, **SK**-Slovaška, **TR**-Turčija, **UA**-Ukrajina, **UK**-Velika Britanija, **US**-Združene države Amerike.

ekonomsko ogledalo

št. 2/2016, let. XXII