

ekonomsko ogledalo

št. 3/2016, let. XXII

Ekonomsko ogledalo
ISSN 1318-3818

št. 3, letnik XXII, 2016

Izdajatelj: UMAR, Ljubljana, Gregorčičeva 27

Odgovarja: mag. Boštjan Vasle, direktor

Glavna urednica: mag. Tina Nenadič

Pri pripravi tekočih gospodarskih gibanj so sodelovali (po abecednem vrstnem redu):

Jure Brložnik; Urška Brodar; Janez Dodič; mag. Marjan Hafner; Katarina Ivas, MSc; Slavica Jurančič; Mojca Koprivnikar Šušteršič; dr. Tanja Kosi Antolič; Janez Kušar; dr. Jože Markič; Helena Mervic; mag. Tina Nenadič; Mitja Perko, mag.; Jure Povšnar; Branka Tavčar; mag. Ana T. Selan; Dragica Šuc, MSc; mag. Ana Vidrih

Izbrane teme so pripravili:

mag. Mateja Kovač (Mednarodna menjava kmetijskih in živilskih proizvodov v letu 2015)

Uredniški odbor sestavljajo: mag. Marijana Bednaš, mag. Aleš Delakorda, Lejla Fajić, dr. Alenka Kajzer, mag. Rotija Kmet Zupančič, Janez Kušar, mag. Boštjan Vasle.

Priprava podatkov, oblikovanje grafikonov: Bibijana Cirman Naglič, Marjeta Žigman

Oblikovanje: Katja Korinšek, Pristop

Računalniška postavitve: Ema Bertina Kopitar

Tisk: Demat d.o.o.

Naklada: 120 izvodov

Kazalo

Aktualno	3
Tekoča gospodarska gibanja	5
Mednarodno okolje	7
Gospodarska gibanja v Sloveniji	8
Trg dela	13
Cene	16
Plačilna bilanca	18
Finančni trgi.....	19
Javne finance	20
Izbrane teme	
Mednarodna menjava kmetijskih in živilskih proizvodov v letu 2015	25
Statistična priloga	27

Pri pripravi Ekonomskega ogledala so bili upoštevani statistični podatki znani do 6. maja 2016.

S 1. januarjem 2008 je v državah članicah Evropske unije začela veljati nova klasifikacija dejavnosti poslovnih subjektov NACE Rev 2., ki je nadomestila prej veljavno klasifikacijo Nace Rev. 1.1. V Republiki Sloveniji je v veljavo stopila nacionalna različica standardne klasifikacije, imenovana SKD 2008, ki v celoti povzema evropsko klasifikacijo dejavnosti, hkrati pa jo tudi dopolnjuje z nacionalnimi podrazredi. V Ekonomskem ogledalu vse analize temeljijo na SKD 2008, razen ko izrecno navajamo staro klasifikacijo SKD 2002. Več informacij o uvajanju nove klasifikacije je dostopnih na spletni strani SURS http://www.stat.si/skd_nace_2008.asp.

Vse tekoče primerjave (mesečno, četrtno) v publikaciji Ekonomsko ogledalo so narejene na podlagi desezoniranih podatkov, vse medletne primerjave pa na podlagi originalnih podatkov. Vsi desezonirani podatki za Slovenijo so preračuni UMAR, če ni drugače navedeno.

Aktualno

Rast gospodarske aktivnosti v evrskem območju se je na začetku leta nadaljevala, EK pričakuje podobno rast BDP kot v lanskem tudi v letošnjem in prihodnjem letu. BDP v evrskem območju se je v prvem četrtletju po prvi predhodni oceni Eurostata povečal za 0,6 % (desez.) in bil za 1,6 % večji kot pred letom. EK v svoji zadnji napovedi ni pomembneje spremenila pričakovanj glede gospodarske rasti v evrskem območju, BDP se bo letos povečal za 1,6 % in za 1,8 % leta 2017. K rasti bo še naprej prispevalo domače povpraševanje. Tveganja za uresničitev napovedi ostajajo visoka in so povezana z možno skromnejšo rastjo svetovnega gospodarstva in trgovine.

Aktivnost v večini dejavnosti se je v Sloveniji na začetku leta nadalje povečala. Najbolj sta se, ob pozitivnih vplivih iz tujine, povečala izvoz blaga in proizvodnja predelovalnih dejavnosti. Ob izboljševanju razmer na trgu dela in krepitvi zasebne potrošnje se je nadaljevala rast v trgovini in v storitvah, povezanih s turizmom. Nadalje se je povečal tudi prihodek v večini ostalih tržnih storitev. Aktivnost v gradbeništvu pa je padla na najnižje ravni po začetku leta 2013. Obeti za rast v večini dejavnosti ostajajo ugodni, saj so se na začetku drugega četrtletja kazalniki zaupanja večinoma nekoliko povečali.

Razmere na trgu dela se še naprej izboljšujejo. Število delovno aktivnih se je februarja ob krepitvi aktivnosti nadalje povečalo v večini dejavnosti zasebnega sektorja. Medletno večje je bilo predvsem v predelovalnih dejavnostih, kamor je napotena tudi večina delovno aktivnih iz zaposlovalnih dejavnosti, ter trgovini, prometu in gostinstvu. Ob nekoliko večjem odlivu v zaposlitev in manjšem prilivu v brezposelnost se je število registriranih brezposelnih aprila nadalje zmanjšalo. Konec meseca je bilo registriranih brezposelnih 105.453 oseb oz. 8,2 % manj kot pred letom.

Povprečna bruto plača na zaposlenega v zasebnem sektorju se je v zadnjih štirih mesecih zaradi uspešnega poslovanja v preteklem letu precej zvišala, v sektorju država je ostala na visoki decembrski ravni. K temu so konec lanskega leta prispevala napredovanja in povečana nadurna in izredna izplačila. Plača se je zvišala tudi v javnih družbah, kjer mesečno precej niha.

Cene življenjskih potrebščin so aprila ostale medletno nižje. Največ so k padcu še naprej prispevale nižje cene nafte in drugih energentov. Ob odsotnosti stroškovnih pritiskov so medletno nižje ostale tudi cene trajnega blaga. Cene hrane so bile podobne kot pred letom. Rast cen storitev in poltrajnega blaga, ki se je nekoliko okrepila, pa je ostala skromna.

Konkurenčnost izvoznikov se je nadalje izboljšala. Na izboljšanje stroškovne konkurenčnosti je lani vplival padec tečaja evra in relativnih stroškov dela na enoto proizvoda. Slovenija je nadomestila izgubo stroškovne konkurenčnosti v primerjavi z evrskim območjem iz prvih let krize. Glavnina izboljšanja je izhajala iz menjalnega sektorja, še posebej predelovalnih dejavnosti. Cenovno konkurenčnost je v prvem četrtletju izboljšal nadaljni padec relativnih cen.

Obseg kreditov domačih nebančnih sektorjev se je v prvem četrtletju nadalje zmanjšal; ročnostna struktura vlog se je še poslabšala. Upad obsega kreditov se je v zadnjih 12 mesecih nekoliko poglobil predvsem zaradi prenehanja delovanja dveh manjših bank. Razdolževanje podjetij in NFI v tujini se je v zadnjih mesecih nekoliko povečalo zaradi višjih neto odplačil dolgoročnih kreditov. Zmanjšanje obveznosti bank do tujine je bilo večje kot pred enim letom, poleg odplačil kreditov se zmanjšujejo tudi tuje vloge in obveznice. Nižje vloge države in manjši prilivi vlog gospodinjstev so upočasnili rast vlog domačih nebančnih sektorjev. Opazneje so se povečale predvsem vloge čez noč.

Javnofinančni primanjkljaj po denarnem toku je bil v prvih dveh mesecih ob višjih prihodkih in nižjih odhodkih polovico nižji kot pred letom. K višjim javnofinančnim prihodkom so poleg višjih prilivov socialnih prispevkov in sredstev iz proračuna EU (vezanih na prejšnjo finančno perspektivo) prispevali še višji davčni prihodki, vendar je bil pretežni del njihove rasti posledica medmesečne neusklajenosti pri beleženju tokov. Javnofinančni odhodki pa so bili nižji predvsem zaradi začetka izvajanja nove finančne perspektive EU (nižji izdatki za investicije in subvencije ter nižja plačila v proračun EU).

K rasti BDP v evrskem območju bo po napovedi EK tudi letos največ prispevala zasebna potrošnja.

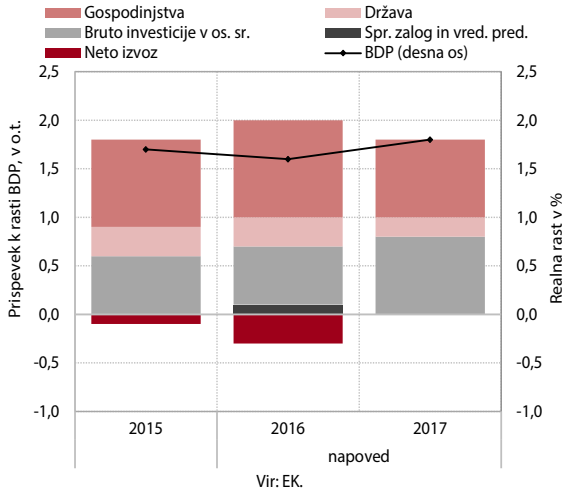

Obeti za rast aktivnosti so v večini dejavnosti v Sloveniji na začetku drugega četrtletja ugodni.

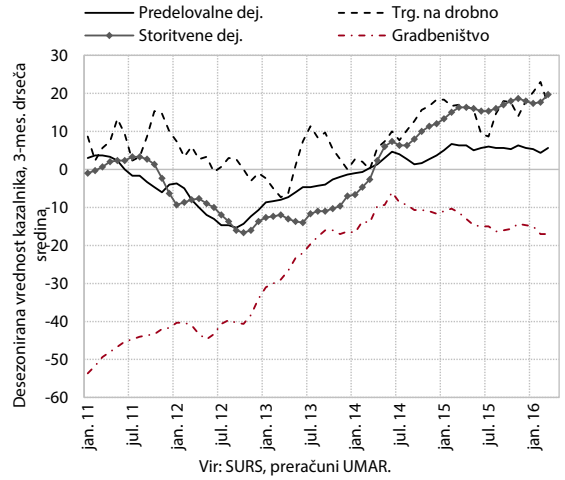

Ugodni ostajajo tudi obeti za rast zaposlenosti v večini dejavnosti v Sloveniji.

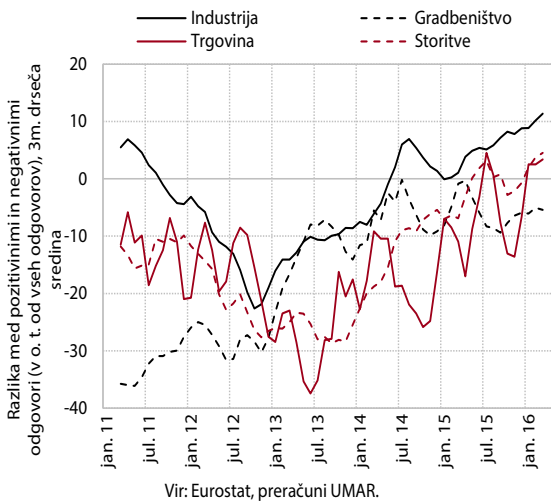

Plača v zasebnem sektorju se je v zadnjih štirih mesecih zaradi uspešnega poslovanja v preteklem letu precej zvišala, v sektorju država ostaja visoka.

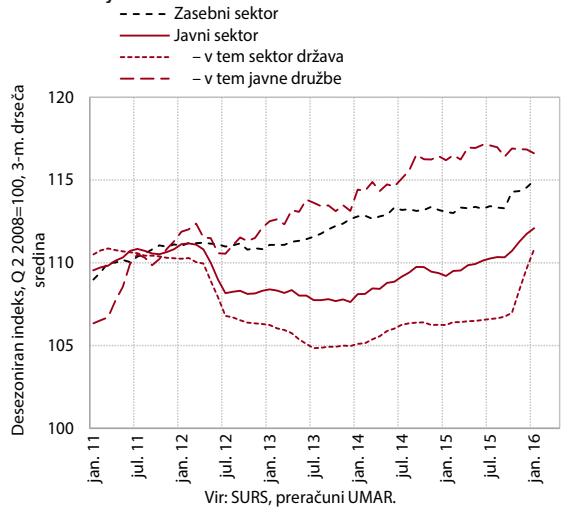

Slovenija je nadomestila izgubo stroškovne konkurenčnosti v primerjavi z evrskim območjem iz prvih let krize.

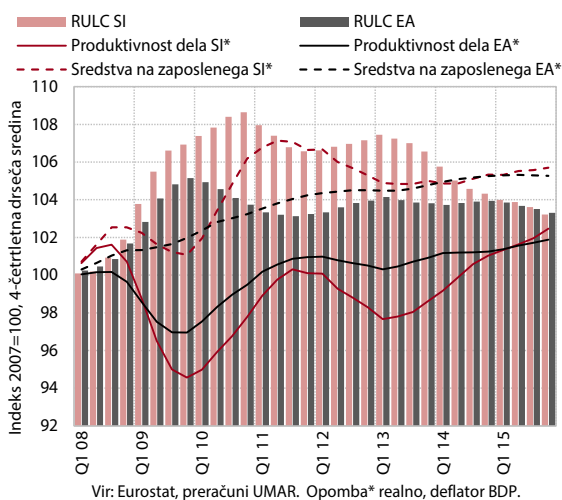

Na nižji javnofinančni primanjkljaj je vplival predvsem prehod na novo finančno perspektivo EU.

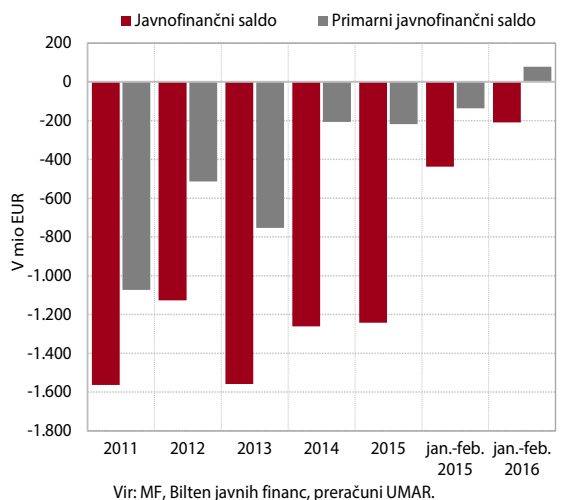

tekoča gospodarska gibanja

Mednarodno okolje

Slika 1: Prispevki h gospodarski rasti po komponentah v evrskem območju

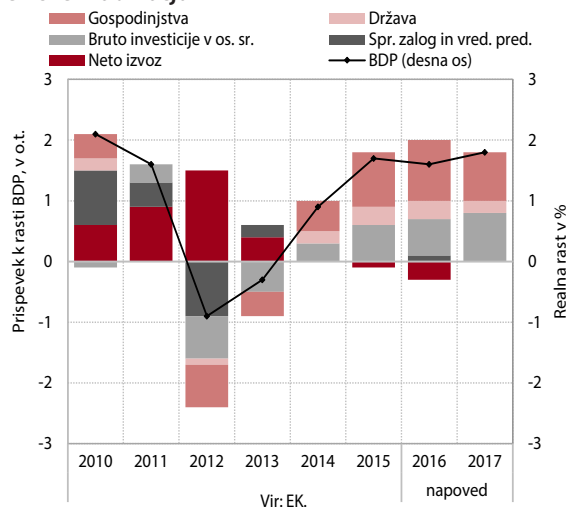

V prvem četrletju se je BDP v evrskem območju nadalje zvišal, gospodarska rast v letošnjem letu bo po napovedi EK podobna kot lani. BDP v evrskem območju se je po prvi predhodni oceni Eurostata v prvem četrletju zvišal za 0,6 % (desez.) in bil medletno višji za 1,6 %. EK v svoji pomladanski napovedi ni pomembneje spremenila pričakovanj glede rasti gospodarske aktivnosti v evrskem območju v letošnjem (1,6 %; februarja 1,7 %) in prihodnjem letu (1,8 %; februarja 1,9 %). Rast bo še naprej temeljila na okrevanju domačega povpraševanja. Tveganja za uresničitev napovedi ostajajo visoka in so povezana z možnostjo skromnejše rasti svetovnega gospodarstva in trgovine (ob nadaljnjem upočasnjevanju rasti v hitrorastočih gospodarstvih, predvsem na Kitajskem).

Slika 2: Anketa ECB o posojilnih pogojih v evrskem območju

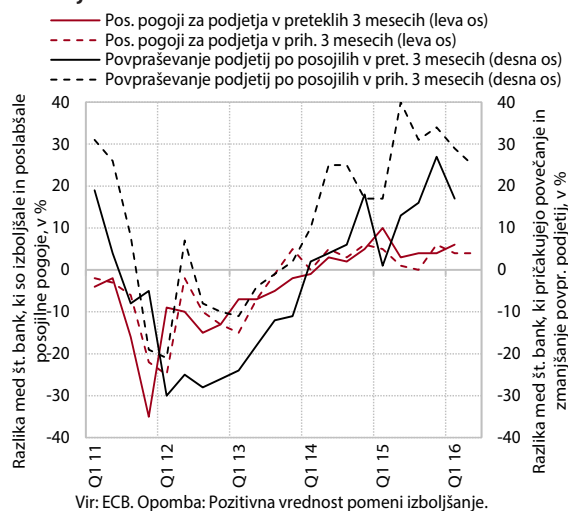

V prvem četrletju so se posojilni pogoji za podjetja in potrošniška posojila v evrskem območju nadalje izboljšali. Glavni dejavnik izboljšanja je ostala večja konkurenca med bankami. Anketni kazalniki ECB kažejo, da so se posojilni pogoji izboljšali za vse ročnosti in velikosti podjetij ter za potrošniška posojila. Pogoji za stanovanjska posojila so se zaostriili predvsem zaradi izvajanja EU direktive o hipotekarnih kreditih, ki zahteva poglobljeno oceno kreditne sposobnosti posojilojemalcev. Povpraševanje po vseh vrstah posojil, ki naj bi se povečalo tudi v naslednjem četrletju, bi lahko nadalje spodbudilo kreditno okrevanje. Neto tok kreditov podjetjem in gospodinjstvom je bil v prvem četrletju pozitiven.

Tabela 1: Kazalniki mednarodnega okolja

	povprečje			sprememba, v %*		
	2015	III 16	IV 16	IV 16/III 16	IV 16/IV 15	I-IV 16/I-IV 15
Brent USD, na sod	52,35	38,21	41,58	8,8	-30,1	-35,5
Brent EUR, na sod	48,33	36,47	38,20	4,8	-32,5	-35,4
EUR/USD	1,110	1,110	1,134	2,2	5,2	-0,4
3-mesečni EURIBOR, v %	-0,020	-0,229	-0,249	-2,1	-25,4	-23,8

Vir: EIA, ECB, EMMI Euribor, preračuni UMAR.
Opomba: *pri Euribor sprememba v b. t.

Gospodarska gibanja v Sloveniji

Slika 3: Kratkoročni kazalniki gospodarske aktivnosti v Sloveniji

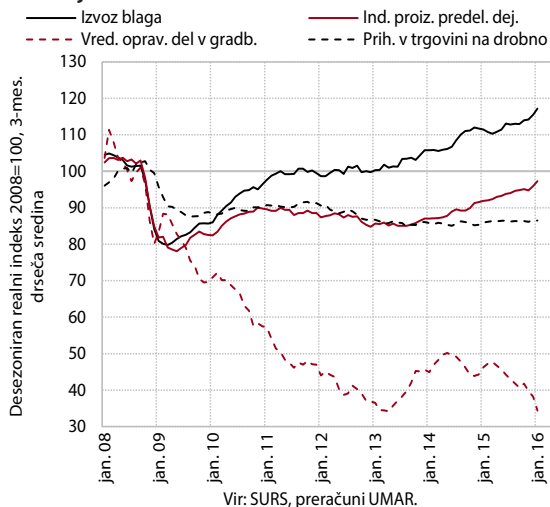

Večina kratkoročnih kazalnikov **gospodarske aktivnosti v Sloveniji** se je na začetku leta nadalje povečala. Najbolj sta se ob pozitivnih vplivih iz tujine in izboljšani konkurenčnosti povečala izvoz blaga in obseg proizvodnje v predelovalnih dejavnostih. Ob izboljševanju razmer na trgu dela in krepitvi zasebne potrošnje se je nadaljevala rast v trgovini in storitvah, povezanih s turizmom. Večji je bil tudi uvoz potrošnih dobrin. Nadalje se je povečal tudi prihodek v večini ostalih tržnih storitev. V gradbeništvu pa se je aktivnost še znižala na podobno nizko raven kot na začetku leta 2013. Kazalnik gospodarske klime nakazuje nadaljevanje postopne krepitve aktivnosti v večini dejavnosti.

Tabela 2: Izbrani mesečni kazalniki gospodarske aktivnosti v Sloveniji

v %	2015	II 16/I 16	II 16/II 15	I-II 16/I-II 15
Izvoz blaga, realno ¹	4,4	1,4 ³	10,0	6,7
Uvoz blaga, realno ¹	3,5	7,2 ³	4,1	0,4
Izvoz storitev, nominalno ²	7,5	5,2 ³	9,8	7,8
Uvoz storitev, nominalno ²	2,6	4,0 ³	12,5	9,9
Industrijska proizvodnja, realno	5,6	0,3 ³	6,5 ⁴	6,6 ⁴
v predelovalnih dejavnostih	6,0	0,8 ³	8,6 ⁴	8,2 ⁴
Gradbeništvo-vrednost opravljenih gradbenih del, realno	-25,2	-4,1 ³	-30,7	-27,6
Trgovina na drobno – realni prihodek	1,1	-1,2 ³	-1,2 ⁴	0,5 ⁴
Storitvene dejavnosti (brez trgovine) – nominalni prihodek	4,5	0,0 ³	3,3 ⁴	4,1 ⁴

Viri: BS, Eurostat, SURS, preračuni UMAR.

Opombe: ¹zunanjetrgovinska statistika, deflacioniranje UMAR, ²plačilnobilančna statistika, ³desezonirani podatki, ⁴delovnim dnevem prilagojeni podatki.

Slika 4: Blagovna menjava – realno

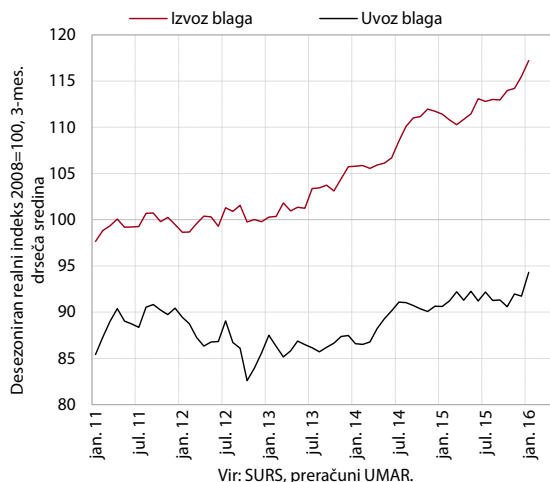

Rast **izvoza blaga** se je v prvih dveh mesecih okrepila, po daljšem obdobju ohranjanja na doseženi ravni se je povečal tudi **uvoz**.¹ V začetku leta se je povečal izvoz večine proizvodov, najbolj vozil ter proizvodov kovinske in kemične industrije. Rast uvoza v zadnjih mesecih pa je bila predvsem posledica večjega uvoza proizvodov za široko porabo.

¹ Ocena realnega izvoza blaga je narejena na podlagi nominalnega izvoza po zunanjetrgovinski statistiki in cen industrijskih proizvodov proizvajalcev na tujem trgu, ocena realnega uvoza blaga pa na podlagi nominalnega uvoza po zunanjetrgovinski statistiki in indeksa uvoznih cen. Podrobni podatki o strukturi blagovne menjave za februar 2016 še niso razpoložljivi.

Slika 5: Storitvena menjava - nominalno

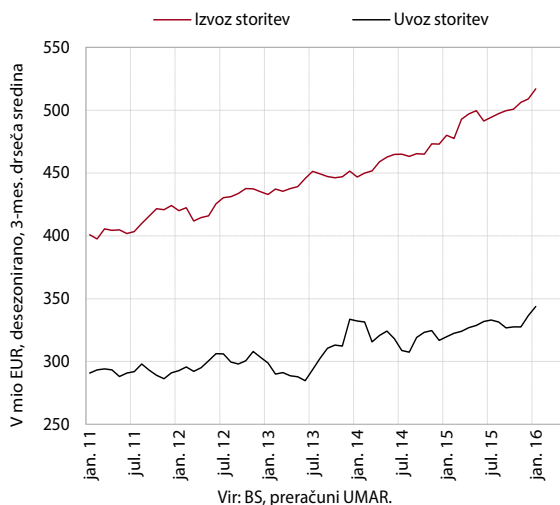

Rast **izvoza storitev** se je februarja nadaljevala, v zadnjih mesecih se krepi tudi **uvoz**.² Medletna rast izvoza v prvih dveh mesecih je bila posledica večjega izvoza transportnih storitev, večjih izdatkov tujih turistov ter izvoza telekomunikacijskih in računalniških storitev. Medletna rast uvoza pa je izhajala predvsem iz večjega uvoza tehničnih, s trgovino povezanih in ostalih poslovnih storitev ter finančnih in transportnih storitev.

Slika 6: Obseg proizvodnje v predelovalnih dejavnostih po tehnološki zahtevnosti panog

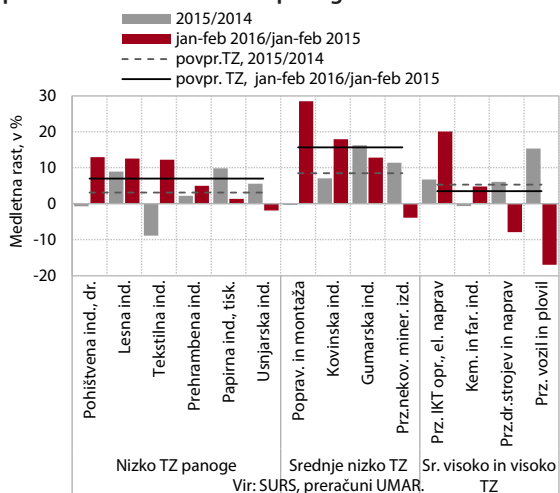

Obseg proizvodnje v **predelovalnih dejavnostih** se je na začetku leta precej povečal. Februarja se je nadalje povečal v vseh skupinah panog po tehnološki zahtevnosti, najbolj v srednje nizko tehnološko zahtevnih. Večina teh panog je preseгла lanskoletne ravni, višja kot pred letom pa je bila tudi proizvodnja v večini ostalih panog. Po visoki lanskoletni rasti je bila precej nižja le proizvodnja vozil in plovil, ki podobno kot večina ostalih tehnološko zahtevnejših panog presega ravni proizvodnje iz leta 2008.

Slika 7: Vrednost opravljenih gradbenih del

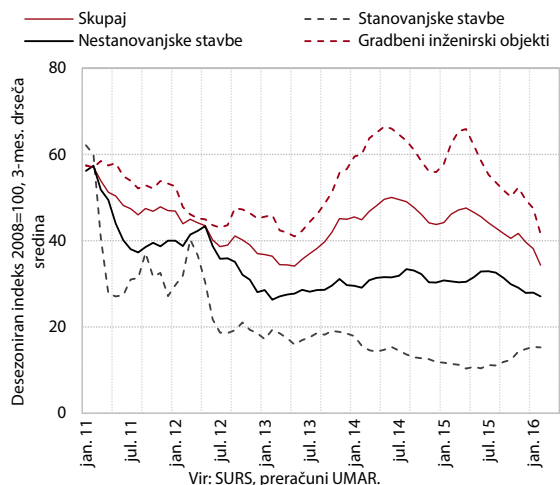

Na začetku leta se je vrednost opravljenih **gradbenih del** močno znižala. Aktivnost se je zadnje leto zniževala. Zaradi nižjih državnih investicij se je znatno znižala vrednost del v gradnji inženirskih objektov. Od sredine lanskega leta se je krepila le gradnja stanovanjskih stavb, vendar je ostala blizu najnižjih ravni v zadnjih letih.

² Po plačilnobilanci statistiki.

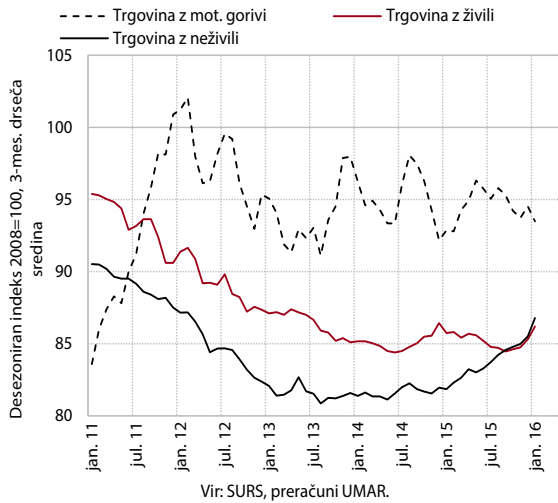
Slika 8: Prihodek v panogah v trgovini na drobno

V večini panog v **trgovini** se je prihodek na začetku leta povečal, najbolj v trgovini z motornimi vozili in z neživili, kjer se je povečala predvsem prodaja gospodinjskih, računalniških in telekomunikacijskih naprav, pohištva, tekstila, oblačil ter obutve. Po stagnaciji ob koncu lanskega leta se je povečal tudi prihodek v trgovini z živili in trgovini na debelo, nadalje pa se je zmanjšal v trgovini z motornimi gorivi. V prvih dveh mesecih je lansko raven najbolj, skoraj za četrtino, presegel prihodek v trgovini z motornimi vozili, kjer se je močno povečala prodaja novih osebnih in tovornih vozil³.

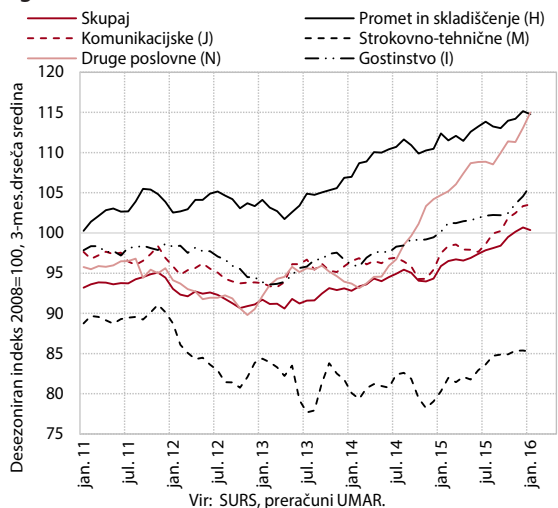
Slika 9: Nominalni prihodek v tržnih storitvah (brez trgovine)

V večini **tržnih storitev** se je rast nominalnega prihodka februarja nadaljevala. V zadnjih mesecih se je upočasnila rast v prometnih in komunikacijskih storitvah. K temu je po naši oceni prispevala predvsem prodaja na domačem trgu, saj se prodaja na tujih trgih povečuje. Večja prodaja na domačem trgu pa je prispevala k nadaljnji rasti prihodka v pravno-računovodskih, podjetniško-svetovalnih in zaposlovalnih storitvah ter tudi v gostinstvu⁴.

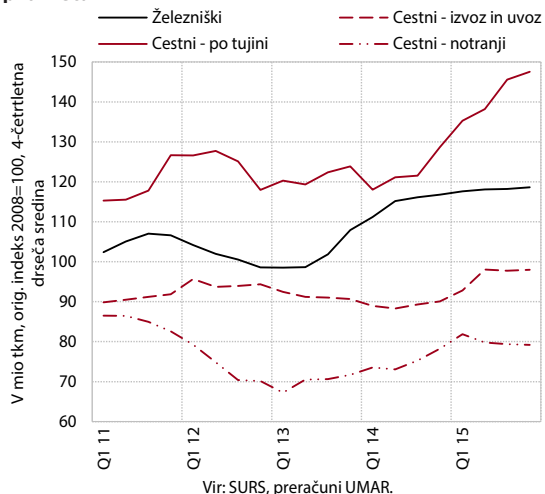
Slika 10: Obseg cestnega in železniškega blagovnega prometa

Rast obsega cestnega **blagovnega prometa** se je lani upočasnila. Nadalje pa se je precej okrepil cestni mednarodni prevoz, predvsem prevoz po tujini, ki je med vsemi vrstami prevozov najbolj odvisen od tujega povpraševanja. Obseg prevozov v notranjem prometu, ki je bolj vezan na domače dejavnike, se je ob skromni aktivnosti nekaterih dejavnosti (predvsem gradbeništva) le nekoliko povečal. V povprečju leta je bil obseg cestnega blagovnega prometa za desetino višji. Obseg železniškega blagovnega prometa ob umiritvi poprej visoke rasti izvoznih naročil prevozov ostaja na doseženi ravni.

³ Po okoli 10-odstotnem povečanju v lanskem letu je bilo v prvih dveh mesecih število prvih registracij osebnih avtov medletno večje za 12,6 %, novih tovornih motornih in tovornih priklopnih vozil pa za 43,1 % oz. 24,2 %.

⁴ K rasti gostinskega prihodka sicer precej prispeva tudi večje število tujih turistov.

Slika 11: Izbrani kazalniki potrošnje gospodinjstev

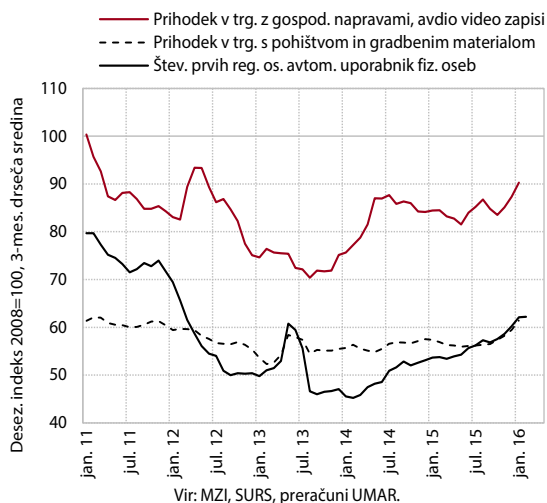

Trošenje gospodinjstev se je na začetku leta nadalje povečalo. Ob okrepitvi rasti mase neto plač so se še povečali nakupi trajnih in poltrajnih dobrin. Od konca lanskega leta so se povečali tudi nakupi netrajnega blaga. Nadaljevala se je rast izdatkov za storitve, povezane s turizmom⁵. Večji je bil tudi uvoz izdelkov za široko porabo.

Slika 12: Poslovne tendence

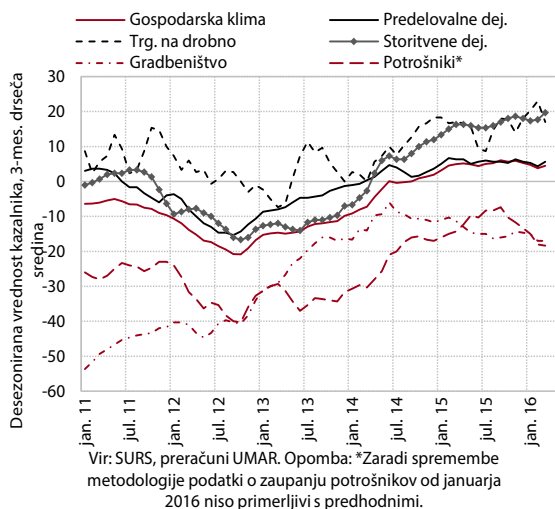

Kazalniki zaupanja so se po poslabšanju v prvem četrtletju aprila izboljšali v večini dejavnosti in med potrošniki.

Slika 13: Pravne osebe z dospelimi neporavnanimi obveznostmi nad 5 dni neprekinjeno v mesecu in povprečni dnevni zneski dospelih neporavnanih obveznosti

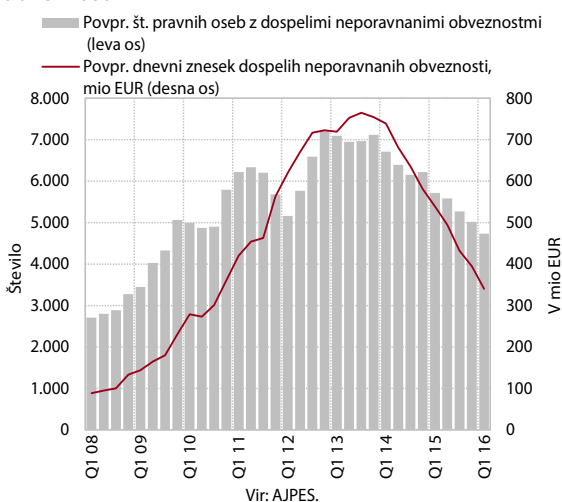

Plačilna sposobnost se je v prvem četrtletju nadalje izboljšala. Število neplačnikov, višina neplačanih zneskov in roki neplačil pri pravnih osebah in samostojnih podjetnikih so bili manjši oz. krajši kot pred letom. Povprečno število samostojnih podjetnikov, ki imajo neplačane obveznosti več kot 5 dni v mesecu, je bilo najmanjše po letu 2010. Visoke pa so ostale dolgoročne neplačane obveznosti⁶, ki so pri pravnih osebah predstavljale 75 % vseh neporavnanih obveznosti in 79 % pri samostojnih podjetnikih. S poboti se je nadalje zmanjšala medsebojna zadolženost poslovnih subjektov. Skupaj z marčnim krogom obveznega in prostovoljnega pobota se je od aprila 2011 medsebojna zadolženost poslovnih subjektov zmanjšala za 2,7 mrd EUR.⁷

⁵ Po visokih rasteh v drugi polovici lanskega leta se je rast izdatkov na zasebnih potovanjih v tujino (uvoz potovanj) v prvih dveh mesecih letošnjega leta upočasnila na 0,4 %. Število prenočitev domačih gostov pa je bilo medletno večje za 4,3 %.

⁶ Neplačane obveznosti nad eno leto.

⁷ Skladno z zakonom o preprečevanju zamud pri plačilih (ZPreZP-1 (Uradni list RS, št. 57/2012, 27. 7. 2012), ki je začel veljati 28. 7. 2012).

Slika 14: Začeti stečajni postopki pri gospodarskih družbah in samostojnih podjetnikih posameznikih

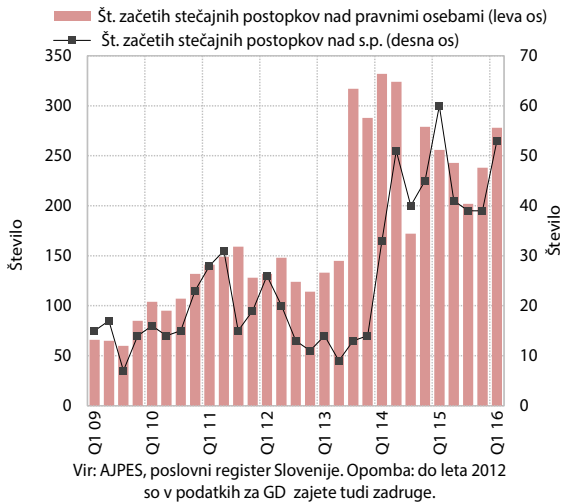

Število začelih **stečajnih postopkov** nad pravnimi osebami in samostojnimi podjetniki se od sredine lanskega leta povečuje; število začelih **osebnih stečajev** ostaja visoko. Največ začelih stečajnih postopkov nad pravnimi osebami in samostojnimi podjetniki ostaja v dejavnostih trgovine in gradbeništva, pri samostojnih podjetnikih pa tudi v gostinstvu. Po uvedbi zakonske spremembe, ki je vse predlagatelje osebnega stečaja oprostila plačila predujma⁸, se je število osebnih stečajev močno povečalo.⁹ V prvem četrtletju je bilo začelih 1.073 osebnih stečajev, zneski prijavljenih terjatev pa so bili medletno manjši za več kot polovico.

⁸ Novela Zakona o finančnem poslovanju, postopkih zaradi insolventnosti in prisilnem prenehanju (ZFPPPP), Uradni list RS št. 47/2013, 31. 5. 2013, po katerem nobenemu dolžniku ni več treba založiti stroškov predujma za začetek stečajnega postopka.

⁹ Iz okoli 880 v letu 2013 na več kot 4.000 v letih 2014 in 2015.

Trg dela

Slika 15: Delovno aktivni po področjih dejavnosti

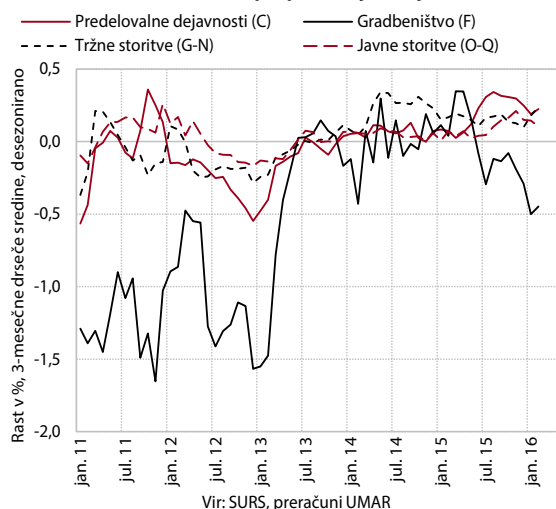

Naraščanje števila delovno aktivnih¹⁰ se je na začetku leta nadaljevalo. Ob rasti aktivnosti se je februarja njihovo število nadalje povečalo v večini dejavnosti zasebnega sektorja, predvsem v predelovalnih dejavnostih, kamor je po naši oceni napoten tudi znaten del delovno aktivnih v zaposlovalnih dejavnostih¹¹. Nadalje se je povečalo tudi v večini tržnih storitev, ki skupno presegajo predkrizno raven števila delovno aktivnih. Medletno je njihovo število večje predvsem v srednje nizko tehnološko zahtevnih predelovalnih dejavnostih ter v prometu, gostinstvu in trgovini. V javnih storitvah je bilo večje kot pred letom v zdravstvu, v izobraževanju pa najbolj v predšolski vzgoji in osnovnem šolstvu, kjer so večje tudi vpisane generacije.

Slika 16: Delovno aktivni po registru in registrirani brezposelni

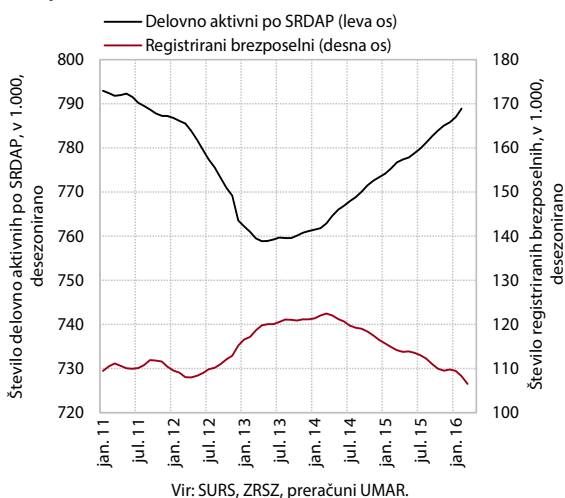

Zmanjševanje števila registriranih brezposelnih se je nadaljevalo tudi aprila. K opaznejšemu zmanjševanju je v zadnjih mesecih prispeval predvsem okrepljen odliv v zaposlitev, ki je bil v prvih štirih mesecih tudi medletno večji. Prav tako je bil manjši priliv zaradi izgube dela in iskalcev prve zaposlitve. Konec aprila je bilo število brezposelnih medletno manjše za 8,2 %, pri čemer je bilo v evidenci prijavljenih 105.453 oseb.

Tabela 3: Kazalniki gibanj na trgu dela

v %	2015	II 16/I 16	II 16/II 15	I-II 16/I-II 15
Delovno aktivni ²	0,9	0,1 ¹	0,6	0,5
Registrirani brezposelni	-6,1	-1,1 ¹	-5,3	-5,1
Povprečna nominalna bruto plača	0,7	0,1 ¹	3,5	2,3
zasebni sektor	0,5	3,0 ¹	3,6	2,0
javni sektor	1,2	0,5 ¹	3,5	2,8
v tem sektor država	1,0	0,0 ¹	4,2	4,3
v tem javne družbe	1,5	1,2 ¹	1,8	-0,6
	2015	II 15	I 16	II 16
Stopnja registrirane brezposelnosti (v %), desezonirano	12,3	12,5	12,0	11,9

Vir: ZRSZ, SURS, preračuni UMAR.

Opombi: ¹ desezonirani podatki, ² zaposleni, samozaposleni in kmetje.

¹⁰ Po statističnem registru delovno aktivnega prebivalstva; to so zaposlene in samozaposlene osebe brez samozaposlenih kmetov.

¹¹ V zaposlovalnih dejavnostih se medletna rast njihovega števila sicer umirja, medletno je precej manjši tudi njihov prispevek k skupni rasti

števila delovno aktivnih. To je po naši oceni posledica pogostejšega neposrednega zaposlovanja podjetij ob vedno večjemu zaupanju v okrevanje gospodarstva.

Slika 17: Povprečna bruto plača na zaposlenega

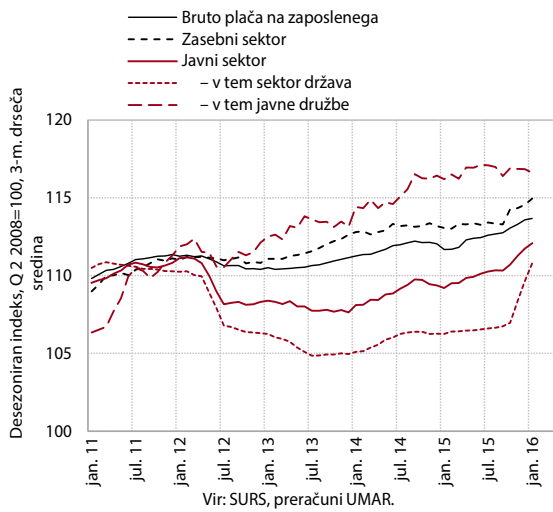

Po letu in pol stagnacije se je povprečna bruto **plača** zasebnega sektorja v zadnjih štirih mesecih pod vplivom preteklega uspešnega poslovanja precej zvišala. V javnem sektorju se plača po dveh letih zmerne krepitve nadalje zvišuje predvsem zaradi rasti v javnih družbah; v sektorju država pa je ostala na ravni, povišani ob koncu leta z napredovanji in nadurnimi in izrednimi izplačili zaradi povečanega pritoka beguncev in migrantov. V prvih dveh mesecih je bila medletna rast v zasebnem in javnem sektorju najvišja v zadnjih petih letih.

Cene

Slika 18: Inflacija v Sloveniji in evrskem območju

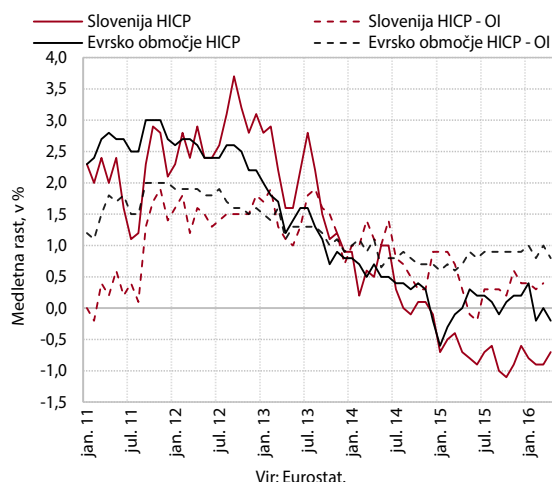

Vir: Eurostat.
Opomba: OI-brez nepredelane hrane in energije.

Cene so aprila ostale medletno nižje predvsem zaradi nižjih cen nafte na svetovnih trgih. Ob odsotnosti stroškovnih pritiskov so medletno nižje ostale cene trajnega blaga, cene hrane pa podobne kot pred letom. Rast cen storitev in poltrajnega blaga, ki se je aprila sicer nekoliko okrepila, je še vedno skromna. Tudi v evrskem območju so bile cene aprila medletno nižje. Ob medletno nižjih cenah energentov je k temu prispevala tudi nižja rast cen storitev kot v preteklih mesecih. Cene hrane ter poltrajnega in trajnega blaga so ostale medletno višje.

Slika 19: Cene industrijskih proizvodov in uvozne cene

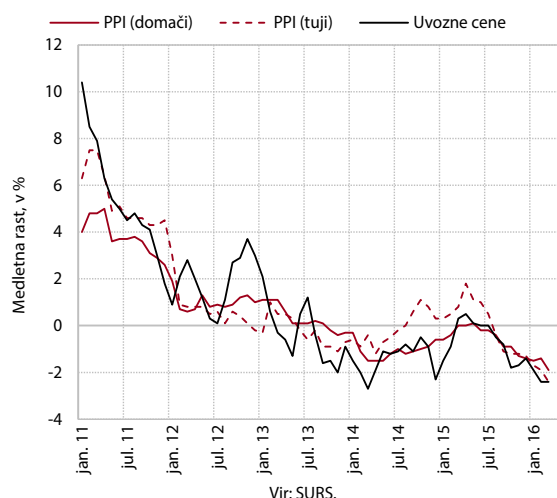

Vir: SURS.

Ob nižjih cenah surovin na svetovnih trgih se je medletni padec **uvoznih cen in cen industrijskih proizvodov** na začetku leta poglobil.

Tabela 4: Rast cen življenjskih potrebščin, v %

	2015	IV 16/III 16	IV 16/IV 15
Skupaj	-0,5	0,4	-0,6
Hrana	1,5	-0,1	-0,3
Goriva in energija	-6,7	1,2	0,0
Storitve	0,7	-0,2	0,0
Ostalo ¹	-0,1	-1,8	-1,4
Skupaj brez hrane in energije	0,3	0,4	0,5
Osnovna inflacija - odrezano povprečje ²	0,0	0,0	0,2
Regulirane cene	-9,8	2,4	-10,0
Davčni vpliv - prispevek v o.t.	-0,2	0,0	0,1

Vir: SURS, MGRT, preračuni UMAR.

Opombe: ¹ Obleka, obutev, pohištvo, osebni avtomobili, alkoholne pijače, tobak, itd. ² Pristop z izključitvijo deleža ekstremnih sprememb cen v vsakem mesecu. Optimalni delež je določen v obdobju zadnjih petih let kot razlika med vrednostjo drsečega sredinskega povprečja in izračunanim odrezanim povprečjem. ³ V izračun so vključene cene, ki se oblikujejo na podlagi mehanizmov cen po Zakonu o kontroli cen in cene, ki so pod neposrednim nadzorom Vlade RS (naftni derivati, prevoz z vlakom, učbeniki, cestnina).

Slika 20: Realni efektivni tečaj, deflator relativne HICP in ULC

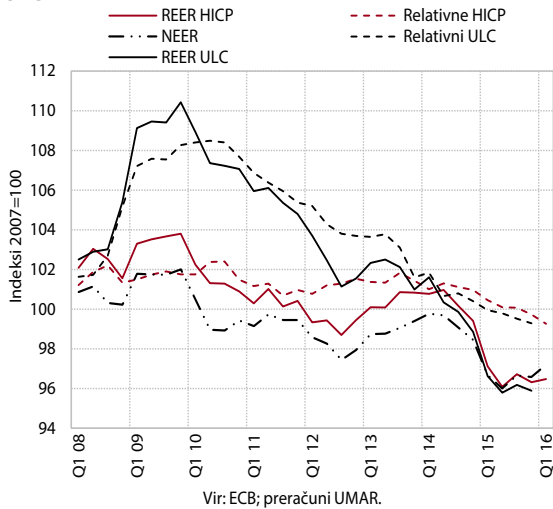

Cenovna konkurenčnost ostaja v prvem četrtnetu za izvoznike še naprej spodbudna. Realni efektivni tečaj, deflacioniran z relativnimi¹² HICP, se je sicer nekoliko povešal zaradi okrepitve evra v primerjavi z večino valut pomembnejših trgovinskih partneric, a se njegova realna vrednost ohranja blizu lani doseženih najnižjih ravni od vstopa v ERM2 leta 2004 oz. od prevzema evra leta 2007. Medletno se je cenovna konkurenčnost nadalje izboljšala. Na to je vplival padec relativnih cen, ki je bil med večjimi v evrskem območju.

Slika 21: Realni efektivni tečaji članic evrskega območja, deflator relativni ULC, v letu 2015

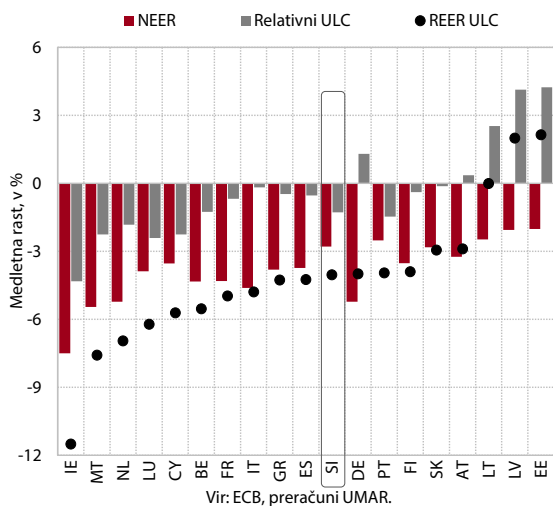

Lani se je **stroškovna konkurenčnost** nadalje izboljšala. To je bila predvsem posledica padca tečaja evra, v manjši meri pa tudi relativnih stroškov dela na enoto proizvoda. Slovenija je bila po izboljšanju stroškovne konkurenčnosti, merjene z realnim efektivnim tečajem, med članicami evrskega območja približno v sredini. Padec nominalnega efektivnega tečaja je bil zaradi geografske strukture naše zunanje menjave¹³ manjši kot v večini preostalih članic. Nasprotno je bil padec relativnih stroškov v evrskem območju med višjimi.

Slika 22: Realni stroški dela na enoto proizvoda v Sloveniji in evrskem območju

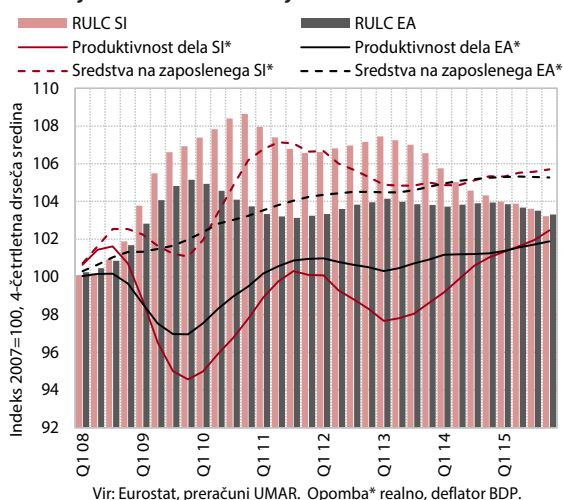

Slovenija je lani nadomestila izgubo stroškovne konkurenčnosti v primerjavi z evrskim območjem iz prvih let krize. To je bila posledica relativno hitre rasti produktivnosti dela v zadnjih letih. V primerjavi s povprečjem EU pa je bilo skupno povečanje realnih stroškov dela na enoto proizvoda od začetka krize še nekoliko višje, vendar ob nadaljnjem zmanjšanju razlik.

¹² Slovenskih v primerjavi s trgovinskimi partnericami.

¹³ Delež menjave z evrskim območjem je nadpovprečno velik, zato je Slovenija na valutna nihanja evra relativno manj občutljiva. Poleg tega je evro lani padal predvsem do valut partneric, ki imajo v naši menjavi zunaj evrskega območja relativno manjše deleže (ZDA, Velika Britanija, azijske države), do valut partneric z relativno večjimi deleži pa je bil stabilen (Hrvaška, Madžarska, Češka, Poljska).

Slika 23: Realni stroški dela na enoto proizvoda v menjalnem sektorju in predelovalnih dejavnostih, Slovenija in evrsko območje

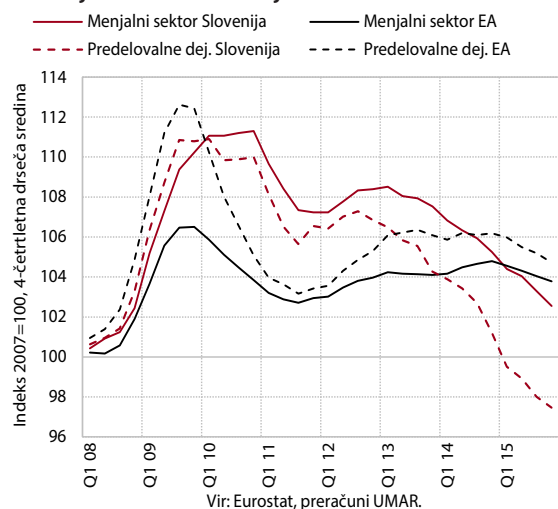

Glavnina izboljšanja stroškovne konkurenčnosti je tudi lani izhajala iz menjalnega sektorja¹⁴, še posebej predelovalnih dejavnosti, pa tudi trgovine, gostinstva in prometa. Izboljšanje je bilo posledica rasti dodane vrednosti, ob zmernejšem povečanju zaposlenosti in skromni rasti plač¹⁵. V predelovalnih dejavnostih je bila raven realnih stroškov dela na enoto proizvoda od prvega četrtertja lani že nižja kot leta 2007. Hkrati je bil njihov položaj glede na predkrizno obdobje boljši tudi v primerjavi s povprečjem evrskega območja in EU.

Tabela 5: Indikatorji cenovne in stroškovne konkurenčnosti

Medletna rast, v %	2014	2015	q4 14	q1 15	q2 15	q3 15	q4 15
Efektivni tečaj¹							
Nominalno	0,3	-2,8	-1,0	-3,1	-3,7	-2,4	-1,9
Realno, deflator HICP	-0,1	-3,8	-1,4	-3,6	-4,8	-3,4	-3,1
Realno, deflator ULC	-1,8	-4,0	-2,1	-4,9	-4,5	-3,7	-3,0
Stroški dela na enoto proizvoda, gospodarstvo in komponente							
Nominalni stroški dela na enoto proizvoda	-1,3	-0,6	-0,3	-0,8	-0,2	-1,0	-0,5
Sredstva za zaposlene na zaposlenega, nominalno	1,1	0,8	1,4	0,5	0,9	0,3	1,5
Produktivnost dela, realno	2,5	1,4	1,8	1,3	1,1	1,3	2,0
Realni stroški dela na enoto proizvoda	-2,1	-1,1	-0,9	-1,3	-0,4	-1,1	-1,5
Produktivnost dela, nominalno	3,3	1,9	2,4	1,7	1,3	1,4	3,1

Vir: SURS, ECB; preračuni UMAR.

Opomba: ¹ do 37-tih trgovinskih partneric..

¹⁴ Menjalni sektor sestavljajo industrija (B-E), trgovina, gostinstvo in promet (G-I), informacijsko-komunikacijske dejavnosti (J) in kmetijstvo (A).

¹⁵ Nasprotno je v obdobju 2010-2013 izboljšanje stroškovne konkurenčnosti temeljilo predvsem na zniževanju zaposlenosti in umirjanju rasti plač.

Plačilna bilanca

Slika 24: Komponente salda tekočega računa plačilne bilance

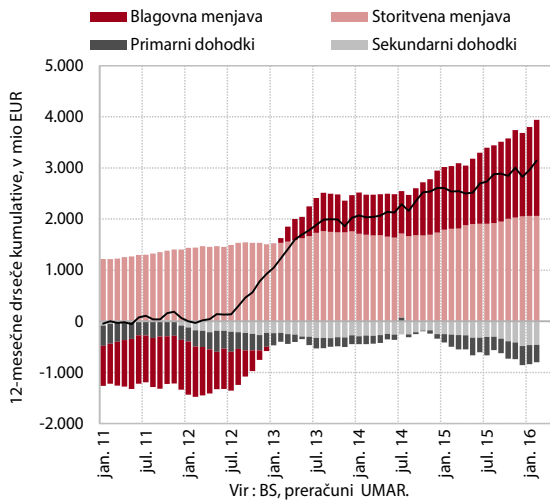

Presežek na **tekočem računu** plačilne bilance se je še povečal. V dvanajstih mesecih do februarja je znašal 7,9 % ocenjenega BDP. K medletno večjem presežku je v prvih dveh mesecih največ prispevala rast presežka v menjavi blaga in storitev s tujino, ki ob šibki rasti uvoza odraža predvsem nadaljna ugodna izvozna gibanja. Primanjkljaj primarnih dohodkov je bil nižji predvsem zaradi manjših neto plačil obresti na zunanji dolg, primanjkljaj sekundarnih dohodkov pa zaradi manjših plačil v proračun EU.

Slika 25: Finančne transakcije plačilne bilance

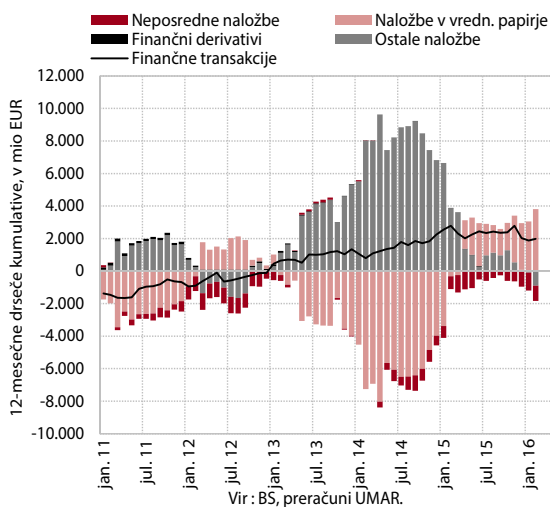

Finančni račun plačilne bilance je tudi februarja izkazoval neto odliv. Država je znova odplačala del dolgoročnih obveznosti do tujih portfeljskih vlagateljev. Zasebni sektor je neto financiral tujino, in to predvsem s kratkoročnimi komercialnimi krediti, kar je povezano z rastjo izvoza blaga in storitev. Med prilivi se je povečalo zadolževanje BS v okviru Evrosistema.

Tabela 6: Plačilna bilanca

I-II 2016, v mio EUR	Prilivi	Odlivi	Saldo	Saldo, I-II 15
Tekoči račun	5.023,1	4.587,6	435,5	122,7
Blago	3.855,8	3.473,1	382,7	130,2
Storitve	847,2	593,0	254,2	246,3
Primarni dohodki	209,4	298,5	-89,1	-116,7
Sekundarni dohodki	110,7	223,1	-112,4	-137,2
Kapitalski račun	118,4	73,1	45,3	24,3
Finančni račun	-558,4	-102,4	455,9	383,7
Neposredne naložbe	161,1	75,1	-86,0	-104,2
Naložbe v vrednostne papirje	-1.309,9	125,0	1.434,9	495,1
Ostale naložbe	598,8	-344,2	-943,1	31,2
Statistična napaka	0,0	-24,9	-24,9	236,8

Vir: BS.

Opomba: Metodologija plačilne bilance in stanja mednarodnih naložb Slovenije temelji na priporočilih šeste izdaje Priročnika za izdelavo plačilne bilance, ki ga je izdal IMF. Na tekočem in kapitalskem računu prilivi pomenijo prejeme, odlivi pa izdatke; saldo je razlika med prilivi in odlivi. Na finančnem računu odlivi pomenijo imetja, prilivi pa obveznosti do tujine; saldo je razlika med odlivi in prilivi. Za vse plačilnobilančne prilive in odlive se povečanje izkazuje s pozitivnim predznakom, zmanjšanje pa z negativnim predznakom.

Finančni trgi

Slika 26: Nedonosne terjatve v bančnem sistemu

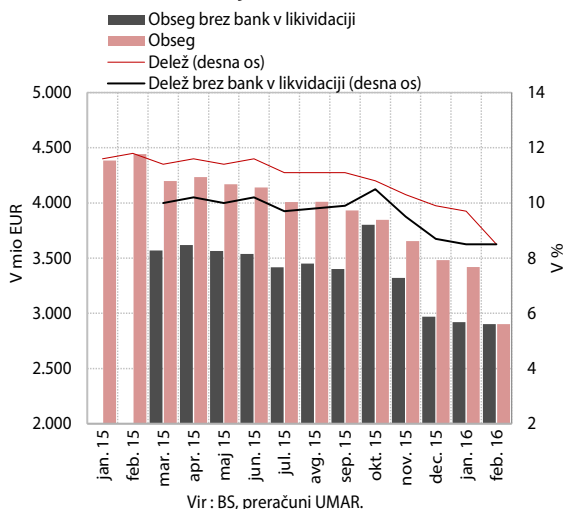

Vir: BS, preračuni UMAR.

Zmanjševanje **obsega kreditov domačih nebančnih sektorjev** je marca ostalo razmeroma močno. Obseg kreditov se je v zadnjih 12 mesecih zmanjšal za 1,7 mrd EUR. Brez upoštevanja prenehanja delovanja dveh manjših bank bi bilo razdolževanje po naši oceni podobno kot pred letom (1,3 mrd EUR). Povečal se je obseg kreditov državi, obseg kreditov gospodinjstvom pa se je kljub rasti stanovanjskih kreditov nekoliko zmanjšal. Razdolževanje podjetij in NFI v tujini se je v zadnjih mesecih ob okrepljenem neto odplačevanju dolgoročnih kreditov nekoliko povečalo. Februarja je medletno presešlo 810 mio EUR in bilo za okoli 3 % večje kot v primerljivem obdobju lani. Delež nedonosnih terjatev se je februarja znova precej znižal, na 8,5 %, kar je bila posledica prenehanja delovanja dveh manjših bank.

Slika 27: Spremembe obsega vlog domačih nebančnih sektorjev

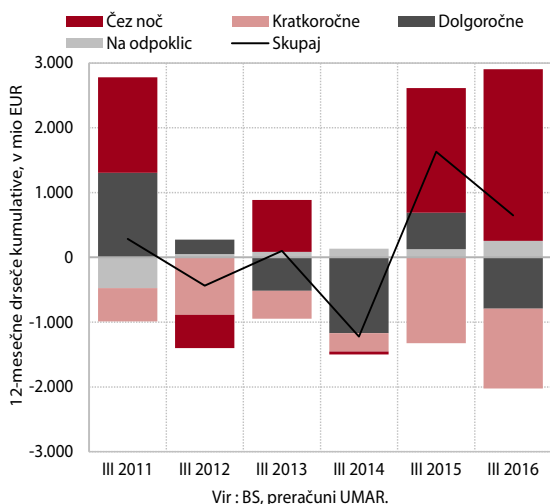

Vir: BS, preračuni UMAR.

Med **virji financiranja** so banke še naprej odplačevale tuje obveznosti, vloge se krepijo počasneje kot v enakem obdobju predhodnega leta. Banke so v 12 mesecih do februarja odplačale za 1,5 mrd EUR, kar je za okoli 65 % več kot v primerljivem obdobju izpred enega leta. Približno dve tretjini neto odplačil sta bili zabeleženi v prvih šestih mesecih tega obdobja. Okoli 45 % neto odplačil so predstavljali tuji krediti, ostalo pa vloge in obveznice. Prirast vlog domačih nebančnih sektorjev je bil marca medletno nižji, predvsem zaradi neto odliva vlog države in deloma tudi manjšega neto priliva vlog gospodinjstev. Neto priliv vlog podjetij v bankah pa se je povečal. Ročnostna struktura vlog se je nadalje postopoma poslabšala, saj so se povečale predvsem vloge čez noč, v manjši meri pa tudi vloge na odpoklic.

Tabela 7: Kazalniki finančnih trgov

Kreditni domačih bank nebančnemu sektorju in vloge prebivalstva ter države	Nominalni zneski, v mio EUR			Nominalna rast, v %	
	31. III 15	31. XII 15	31. III 16	31. III 16/29. II 16	31. III 16/31. III 15
Kreditni skupaj	22.823,5	21.741,8	21.105,8	-0,4	-7,5
Kreditni podjetjem in NFI	12.215,6	10.966,1	10.390,0	-1,0	-14,9
Kreditni državi	1.774,0	1.919,7	1.885,7	-0,8	6,3
Kreditni gospodinjstvom	8.833,9	8.855,9	8.830,1	0,5	0,0
Potrošniški	2.081,7	2.032,2	2.032,0	0,8	-2,4
Stanovanjski	5.452,8	5.524,6	5.541,5	0,4	1,6
Ostalo	1.299,3	1.299,1	1.256,7	0,3	-3,3
Bančne vloge gospodinjstev skupaj	15.584,5	15.879,4	16.208,6	0,6	4,0
Čez noč	7.874,7	8.962,9	9.511,7	2,0	20,8
Vezane	7.709,7	6.916,5	6.696,9	-1,2	-13,1
Bančne vloge centralne države skupaj	1.624,8	1.644,2	1.164,1	-27,1	-28,4
Vloge nefinančnih družb skupaj	4.701,9	5.331,9	5.362,1	3,0	14,0

Vir: Bilten BS, preračuni UMAR.

Opomba: NFI – nedenaarne finančne institucije.

Javne finance

Slika 28: Saldo javnih financ po denarnem toku

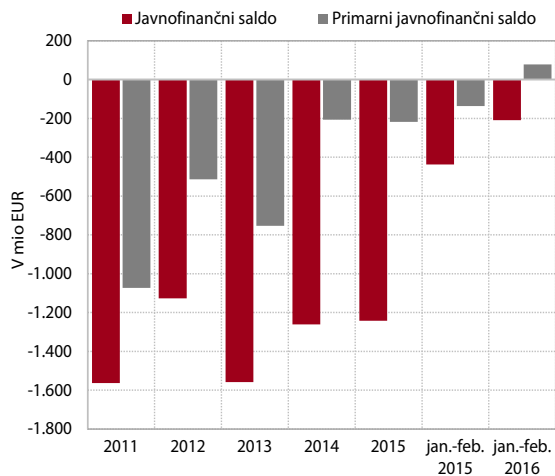

Vir: MF, Bilten javnih financ, preračuni UMAR.

Javnofinančni primanjkljaj po denarnem toku¹⁶ je bil v prvih dveh mesecih precej nižji kot v enakem obdobju lani. Polovico nižji primanjkljaj (209 mio EUR) je povezan z zaključkom prejšnje in začetkom izvajanja nove finančne perspektive EU, rastjo plač in zaposlenosti ter ugodnejšimi pogoji zadolževanja.

Tabela 8: Konsolidirani javnofinančni prihodki in odhodki po denarnem toku

Kategorija	I-II 2015		I-II 2016		Kategorija	I-II 2015		I-II 2016	
	Mio EUR	Medl. rast, %	Mio EUR	Medl. rast, %		Mio EUR	Medl. rast, %	Mio EUR	Medl. rast, %
SKUPAJ PRIHODKI	2.387,7	-1,7	2.507,0	5,0	SKUPAJ ODHODKI	2.825,1	-3,1	2.716,5	-3,8
Davčni prihodki*	1.272,5	1,4	1.331,7	4,6	Plače in drugi stroški dela**	619,1	-4,0	611,6	-1,2
Dohodnina	340,9	2,0	344,2	1,0	Izdatki za blago in storitve	301,9	-16,3	336,7	11,5
Davek od dohod. pravnih oseb	69,5	-4,2	83,7	20,5	Plačila obresti	302,0	8,7	288,6	-4,4
Davki na nepremičnine	13,3	151,9	14,6	10,4	Rezerve	34,1	147,0	20,2	-40,6
Davek na dodano vrednost	571,1	7,3	564,7	-1,1	Tekoči transferi posam. in gospodinj.	1.032,5	-0,6	1.063,1	3,0
Trošarine	198,5	9,0	189,7	-4,5	Ostali tekoči transferi	263,6	-15,1	206,5	-21,6
Prispevki za soc. varnost	895,0	2,2	925,7	3,4	Izdatki za investicije	134,7	-3,0	84,2	-37,5
Nedavčni prihodki	108,1	-48,3	107,8	-0,3	Plačila v proračun EU	137,2	6,0	105,5	-23,1
Prejeta sredstva iz EU	103,7	30,5	130,6	25,9	PRORAČUNSKI SALDO	-437,4		-209,4	
Ostalo	8,4	-13,9	11,3	35,4	PRIMARNI SALDO	-136,7		77,5	

Vir: MF, Bilten javnih financ, preračuni UMAR.

Opombi: *Med davčne prihodke niso vštetni socialni prispevki, kot to velja v konsolidirani bilanci javnega financiranja. ** Stroški dela vključujejo soc. prispevke delodajalca.

Slika 29: Rast prihodkov in prispevki posameznih kategorij k rasti

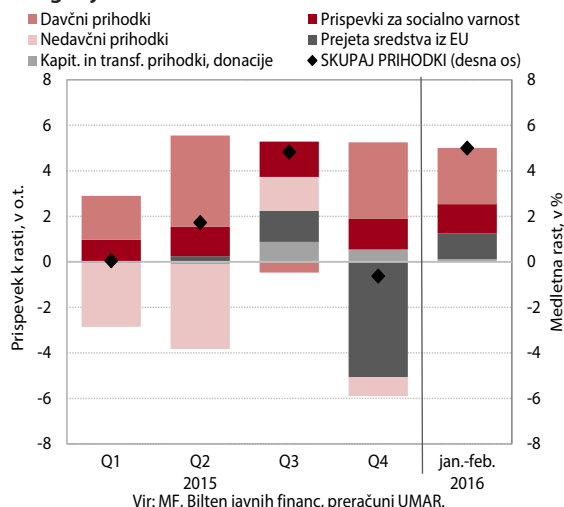

Vir: MF, Bilten javnih financ, preračuni UMAR.

Javnofinančni prihodki so bili v prvih dveh mesecih medletno višji za 5 %. Polovica povečanja je izhajala iz višjih davčnih prihodkov – predvsem nerazporejenih, ki so bili v prvih dveh mesecih leta 2015 iz tehničnih razlogov izkazani negativno¹⁷. Prihodki od trošarin in DDV so bili nižji zaradi nižjih trošarinskih stopenj za energente, upada prodaje tobaknih izdelkov in višjih odbitkov vstopnega DDV. K zvišanju celotnih prihodkov so prispevala še višja plačila socialnih prispevkov in višji prilivi iz proračuna EU, vezani na prejšnjo finančno perspektivo.

¹⁶ Po podatkih konsolidirane globalne bilance javnega financiranja (po metodologiji denarnega toka).

¹⁷ Negativna vrednost drugih davkov (predvsem nerazporejenih) februarja 2015 je bila posledica časovne uskladitve s povezanimi transakcijami na odhodkovni strani bilance, kjer je prišlo do zamika pri ustreznem beleženju transferov v sklade socialnih zavarovanj. Pri obeh kategorijah (drugi davki in transferi v sklade socialnih zavarovanj) je bila februarja 2015 izkazana negativna vrednost, čemur je marca 2015 sledil pozitivni popravek. Zaradi uskladitve na obeh straneh bilance to na izkazan primanjkljaj ni vplivalo.

Slika 30: Rast odhodkov in prispevki posameznih kategorij k rasti

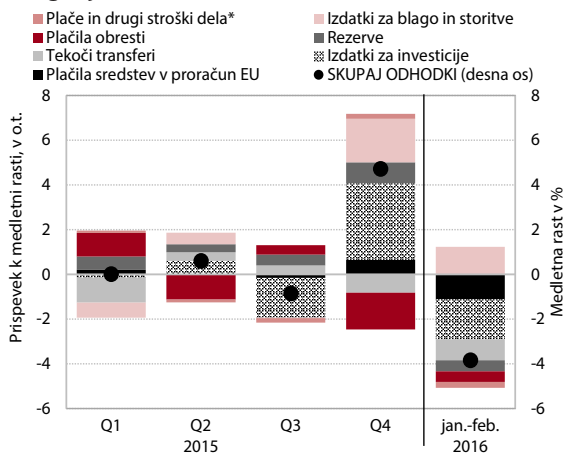

Javnofinančni odhodki so bili v prvih dveh mesecih medletno nižji za 3,8 %. Nižje so bile vse glavne kategorije odhodkov, z izjemo izdatkov za blago in storitve ter transferov gospodinjstvom, kjer je prišlo do delne odprave varčevalnih ukrepov iz leta 2012¹⁸. K medletnemu padcu odhodkov so največ prispevali; (i) nižji izdatki za investicije ob začetku izvajanja nove finančne perspektive EU, (ii) nižja plačila v proračun EU, kjer je lani prišlo do vpoklica dodatnih sredstev za izvajanje skupne kmetijske politike, (iii) nižja izplačila subvencij¹⁹ in (iv) zamik pri ustreznem beleženju transferov v sklade socialnih zavarovanj.

Slika 31: Prejeta sredstva iz proračuna EU, januar – marec 2015 in 2016

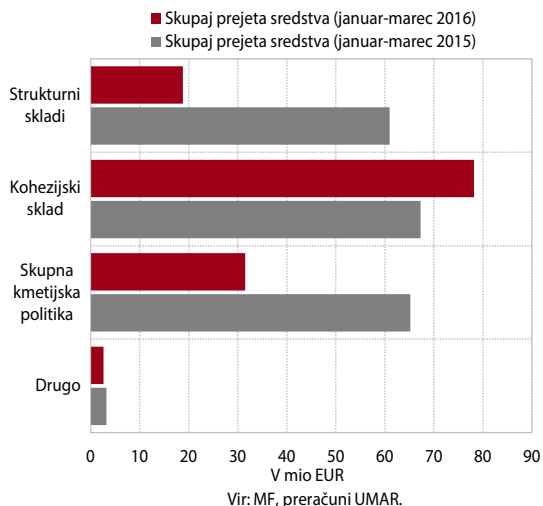

Neto položaj državnega proračuna RS do proračuna EU je bil v prvem četrtletju pozitiven (15,7 mio EUR). Prihodke iz proračuna EU (155,6 mio EUR) so predstavljala sredstva iz predhodnega finančnega obdobja (2007–2013), ki se je uradno zaključilo konec leta 2015²⁰. V proračun EU je Slovenija v istem obdobju vplačala 139,9 mio EUR.

¹⁸ Z letom 2016 je prišlo do povišanja otroškega dodatka v 5. in 6. dohodkovnem razredu, zneska denarne socialne pomoči, censusov za prejem državne štipendije in varstvenega dodatka ter subvencij za šolske malice.

¹⁹ V povezavi z začetkom črpanja evropskih sredstev po novi finančni perspektivi EU je leta 2015 prišlo do reforme neposrednih plačil v kmetijstvu (novih izračunov plačilnih pravic) in zaradi tega do letošnjega zamika pri njihovem izplačilu.

²⁰ Zadnja izplačila so se po formuli N+2,3 končala 31. 12. 2015, povračila v proračun RS pa so se izvajala še v prvem četrtletju leta 2016.

izbrane teme

Mednarodna menjava kmetijskih in živilskih proizvodov v letu 2015

Kmetijski in živilski proizvodi¹ imajo v skupni blagovni menjavi Slovenije razmeroma majhen delež, a precej vplivajo na skupni saldo menjave. V letu 2015 je blagovna menjava teh proizvodov predstavljala 6,7 % skupne blagovne menjave (3,2 mrd EUR). Delež je višji v uvozu (9 %), v zadnjem desetletju pa se je bolj povečal v izvozu (na 4,4 %). Pokritost uvoza z izvozom se je v zadnjih letih povečevala, vendar ostaja nizka (51 %). Negativni saldo menjave je leta 2015 znašal 1,03 mrd EUR, kar je precej znižalo skupni blagovni presežek (759 mio EUR).

Saldo menjave je negativen v vseh štirih oddelkih kmetijskih in živilskih proizvodov. Skupni negativni saldo teh proizvodov se je po pristopu Slovenije k EU precej poglobil, od leta 2011 pa ostaja približno enak. Tri četrtine negativnega salda sta leta 2015 prispevala oddelka *proizvodi živilske industrije, pijač in tobaka* (v tem polovica vrednosti v skupinah (i) izdelki iz žit, moke, škroba ali mleka, slašičarski izdelki, (ii) ostanki in odpadki živilske industrije, pripravljena krma za živali ter (iii) kakav in kakavovi izdelki) ter *rastlinski proizvodi* (v tem tretjina vrednosti v skupini užitno sadje in oreški).

Slika 32: Saldo menjave kmetijskih in živilskih proizvodov po oddelkih v obdobju 2000–2015

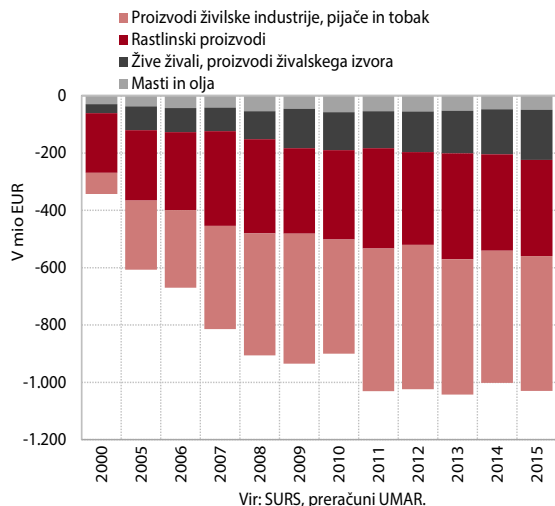

Pozitiven saldo menjave je v zadnjih letih le pri dveh skupinah s področja reje in predelave mesa. Pri nekaterih skupinah, npr. mleko in jajca, oljna semena in plodovi ter pijače, pa saldo v zadnjih letih ni več pozitiven. Visoka odvisnost od uvoza je v skupinah meso in proizvodi, izdelki iz žit, ostanki živilske industrije ter pri sadju (predvsem zaradi nizke domače ponudbe izven sezone). Količina neto uvoza se je v primerjavi z letom 2000 pri obeh zadnjih skupinah zelo povečala; pri sadju za 50 %, pri vrtninah pa še nekoliko bolj.

¹ Kmetijski in živilski proizvodi so po kombinirani nomenklaturi carinske tarife uvrščeni od 1. do 24. skupine.

Slika 33: Saldo menjave kmetijskih in živilskih proizvodov po skupinah v letu 2015

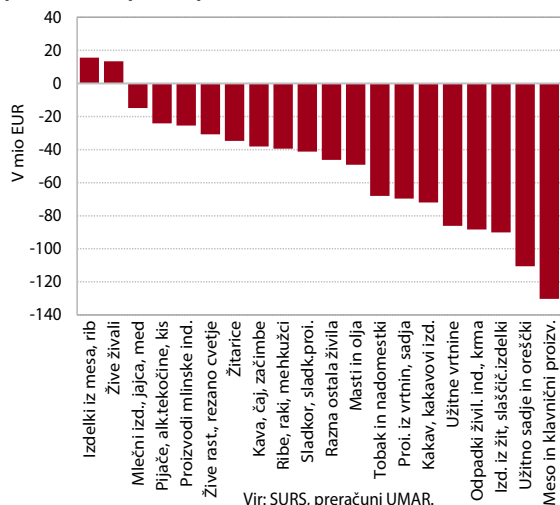

Slika 34: Saldo menjave sadja v letih 2000 in 2015

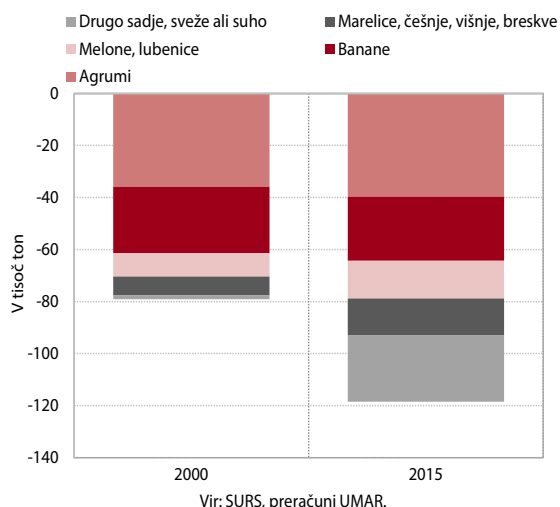

Slika 35: Saldo menjave vrtnin v letih 2000 in 2015



Tabela 9: Blagovna menjava kmetijskih in živilskih proizvodov

	2000	2005	2010	2011	2012	2013	2014	2015	rast, v % 2015/2014	rast, v % 2015/2005
Kmetijski in živilski proizvodi, v mio EUR										
Blagovna menjava (uvoz + izvoz)	1.057	1.439	2.462	2.781	2.678	2.818	2.938	3.159	7,5	119,5
- uvoz	700	1.023	1.681	1.906	1.851	1.930	1.970	2.094	6,3	104,8
- izvoz	357	416	781	875	827	888	968	1.064	10,0	155,8
Saldo menjave (izvoz - uvoz)	-343	-607	-900	-1.031	-1.024	-1.043	-1.002	-1.030	2,8	69,8
Pokritost uvoza z izvozom (izvoz / uvoz), v %	51	41	46	46	45	46	49	51	3,4	24,9
Delež kmetijskih in živilskih proizvodov, v %										
v skupni blagovni menjavi	5,2	4,8	6,4	6,4	6,2	6,5	6,5	6,7		
- v skupnem uvozu	6,4	6,5	8,4	8,4	8,4	8,7	8,7	9,0		
- v skupnem izvozu	3,8	2,9	4,2	4,2	3,9	4,1	4,2	4,4		
v skupnem saldu menjave	23,0	43,1	61,6	66,2	100,7	184,4	-282,0	-135,8		

Vir: SURS, preračuni UMAR.

statistična priloga

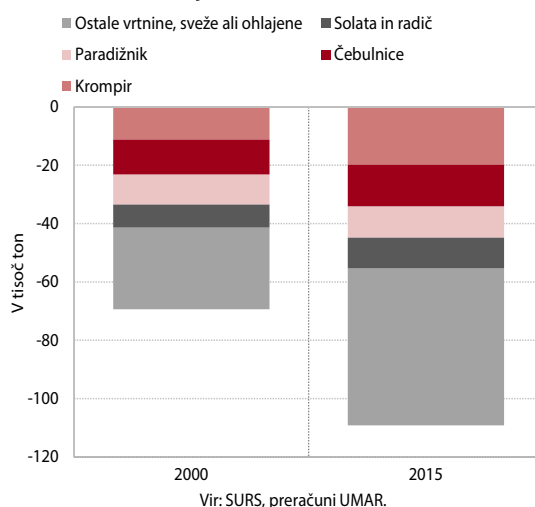
Pomembnejši kazalci	2010	2011	2012	2013	2014	2015	2016	2017	2018
							Pomladanska napoved 2016		
Bruto domači proizvod (realne stopnje rasti, v %)	1,2	0,6	-2,7	-1,1	3,0	2,9	1,7	2,4	2,3
BDP v mio EUR (tekoče cene)	36.252	36.896	35.988	35.907	37.303	38.543	39.598	40.613	41.880
BDP na prebivalca, v EUR (tekoče cene)	17.694	17.973	17.498	17.435	18.093	18.680	19.179	19.670	20.283
BDP na prebivalca po kupni moči (PPS) ¹	21.000	21.500	21.500	21.500	22.600				
BDP na prebivalca po kupni moči (PPS EU 28 = 100) ¹	83	83	81	81	83				
Stopnja brezposelnosti, registrirana	10,7	11,8	12,0	13,1	13,1	12,3	11,7	11,0	10,3
Stopnja brezposelnosti, anketna	7,3	8,2	8,9	10,1	9,7	9,0	8,6	8,1	7,5
Produktivnost dela (BDP na zaposlenega)	3,4	2,4	-1,8	0,3	2,5	1,4	0,8	1,5	1,7
Inflacija ² , povprečje leta	1,8	1,8	2,6	1,8	0,2	-0,5	-0,3	1,3	1,3
Inflacija ² , konec leta	1,9	2,0	2,7	0,7	0,2	-0,5	0,6	1,2	1,4
MENJAVA S TUJINO									
Izvoz proizvodov in storitev (realne stopnje rasti, v %)	10,2	6,9	0,6	3,1	5,8	5,2	3,7	4,8	4,9
Izvoz proizvodov	12,0	8,0	0,4	3,3	6,4	5,1	3,5	4,9	5,0
Izvoz storitev	3,4	2,5	1,5	1,9	3,4	5,4	4,3	4,2	4,2
Uvoz proizvodov in storitev (realne stopnje rasti, v %)	6,8	5,0	-3,7	1,7	4,0	4,4	3,0	5,1	5,0
Uvoz proizvodov	7,6	6,0	-4,3	2,5	3,7	4,9	2,9	5,3	5,1
Uvoz storitev	3,1	-0,4	0,2	-3,1	6,0	1,8	3,7	4,3	4,4
Saldo tekočega računa plačilne bilance ³ , v mio EUR	-43	68	930	2.023	2.607	2.810	2.960	2.754	2.627
- delež v primerjavi z BDP, v %	-0,1	0,2	2,6	5,6	7,0	7,3	7,5	6,8	6,3
Bruto zunanji dolg, v mio EUR	42.123	41.669	42.872	41.658	46.314	44.723	44.541*		
- delež v primerjavi z BDP, v %	116,2	112,9	119,1	116,0	124,2	116,0			
Razmerje USD za 1 EUR	1,327	1,392	1,286	1,328	1,329	1,110	1,111	1,114	1,114
DOMAČE POVPRASEVANJE									
Zasebna potrošnja (realne stopnje rasti, v %)	1,3	0,0	-2,5	-4,1	0,7	1,7	2,1	1,7	1,7
- delež v BDP, v %	56,0	56,0	56,7	55,0	53,3	51,9	51,3	51,4	51,2
Državna potrošnja (realne stopnje rasti, v %)	-0,5	-0,7	-2,3	-1,5	-0,1	0,7	0,9	0,2	0,1
- delež v BDP, v %	20,3	20,4	20,3	19,8	19,1	18,5	18,8	18,7	18,4
Investicije v osnovna sredstva (realne stopnje rasti, v %)	-13,3	-4,9	-8,8	1,7	3,2	0,5	-3,0	6,0	5,0
- delež v BDP, v %	21,3	20,2	19,3	19,7	19,6	19,4	18,6	19,6	20,3
Vir podatkov: SURS, Banka Slovenije, Eurostat; preračuni in napovedi UMAR (Pomladanska napoved, marec 2016). Opombe: ¹ Merjeno v standardih kupne moči (PPS); ² Merilo inflacije je indeks cen življenjskih potrebščin; ³ plačilno bilančna statistika; *konec februarja 2016.									

Proizvodnja	2013	2014	2015	2013	2014				2015				2014			
				Q4	Q1	Q2	Q3	Q4	Q1	Q2	Q3	Q4	3	4	5	6
INDUSTRIJSKA PROIZVODNJA , medletna rast v %																
Industrija B+C+D	-0,9	2,2	5,6	1,6	0,7	2,3	3,1	2,6	6,7	5,0	5,5	5,1	3,7	0,8	0,0	6,1
B Rudarstvo	1,3	-3,8	0,8	16,8	-1,6	33,0	-9,6	-28,1	0,6	-14,0	-1,2	23,9	-27,5	69,7	17,6	10,1
C Predelovalne dejavnosti	-1,5	4,3	6,0	1,2	3,3	3,1	5,1	5,6	6,8	5,7	6,3	5,1	6,3	1,0	0,1	8,3
D Oskrba z elektriko, plinom, paro	3,9	-14,2	2,5	3,1	-18,3	-10,0	-11,5	-16,1	5,8	2,4	-0,5	2,2	-13,8	-9,7	-4,7	-15,3
GRADBENIŠTVO² , medletna rast vrednosti opravljenih gradbenih del v %																
Gradbeništvo skupaj	-2,5	19,5	-8,2	22,8	36,8	40,0	19,8	-3,3	0,3	-8,9	-12,5	-8,3	44,6	47,2	45,0	30,4
Stavbe	-20,4	3,8	-4,0	5,1	6,7	6,5	8,0	-4,5	-5,3	-1,1	-5,6	-4,2	8,5	9,8	11,3	-0,2
Gradbeni inženirski objekti	6,3	26,5	-9,8	27,1	52,5	55,7	25,1	-1,9	2,5	-11,5	-15,2	-10,0	63,0	65,1	60,4	44,6
TRŽNE STORITVE , medletna rast v %																
Storitve skupaj	-0,3	2,7	4,5	1,1	3,5	2,0	4,3	1,1	3,4	3,1	3,6	7,8	4,7	2,3	2,5	1,3
Promet in skladiščenje	-0,1	6,2	3,1	1,6	7,2	6,1	7,0	4,5	2,3	3,1	2,2	5,0	8,9	4,6	6,1	7,6
Informacijske in komunikacijske dejavnosti	0,4	1,1	4,6	0,6	5,0	-0,3	0,6	-0,5	1,4	1,7	4,5	10,2	3,8	1,1	0,2	-2,1
Strokovne, znanstvene in tehnične dejavnosti	-2,1	-1,8	4,5	-0,6	-4,7	-2,5	6,6	-5,7	3,5	-0,4	2,6	11,6	-1,2	-0,6	-1,4	-5,1
Druge raznovrstne poslovne dejavnosti	3,7	2,5	11,6	5,4	0,2	-1,6	1,8	10,1	14,2	15,5	9,7	8,0	-0,6	-0,7	-0,2	-3,7
TRGOVINA , medletna rast v %																
Skupni realni prihodek*	-1,0	2,4	5,8	3,2	2,4	-1,2	5,7	2,6	4,9	6,8	4,5	6,8	3,2	2,5	-3,2	-2,9
Realni prihodek v trgovini na drobno	-3,7	0,0	1,1	-0,7	-0,7	-1,0	2,3	-0,8	0,8	1,4	0,4	1,8	-0,5	3,0	-3,2	-2,8
Realni prihodek v trgovini z motornimi vozili in popravila motornih vozil	4,7	7,2	13,9	11,6	8,6	-1,7	12,8	9,0	11,8	15,8	12,9	15,1	10,1	1,5	-3,4	-3,0
Nominalni prihodek v trgovini na debelo in posredništvu pri prodaji	-0,2	3,8	1,4	4,7	6,2	3,0	6,0	0,1	0,2	1,5	0,6	3,2	8,4	5,8	-0,1	3,3
TURIZEM , medletna rast v %																
Skupaj, prenočitve	0,3	-0,5	7,2	0,6	-2,0	-14,0	-3,4	3,9	6,8	28,1	11,2	3,3	-2,1	7,8	-2,9	4,8
Domači gostje, prenočitve	-3,4	-3,5	6,3	0,5	-3,4	-8,1	-7,7	1,6	6,8	12,7	15,2	3,4	2,4	-3,6	1,0	-1,3
Tuji gostje, prenočitve	2,8	1,4	7,7	0,7	-0,6	-17,4	-1,4	5,6	6,9	37,9	9,4	3,2	-5,8	15,5	-4,9	8,3
Nominalni prihodek v gostinstvu	-1,4	2,1	4,6	2,9	2,8	3,3	1,2	1,1	6,8	4,3	3,3	4,0	5,1	4,2	2,7	2,9
KMETIJSTVO																
Odkup pridelkov, v mio EUR	478,4	506,9	472,9	139,6	113,6	122,8	132,5	138,0	102,5	111,3	123,6	135,5	39,2	42,6	39,4	40,7
POSLOVNE TENDENCJE (vrednost kazalnika**)																
Kazalnik gospodarske klime	-13,3	-2,3	5,2	-11,4	-8,0	-2,2	-0,2	1,4	4,6	4,9	5,3	5,9	-7,3	-5,6	-0,4	-0,6
Kazalnik zaupanja																
v predelovalnih dejavnostih	-5	2	6	-2	-1	3	3	3	7	5	6	6	0	1	3	5
v gradbeništvu	-22	-11	-14	-17	-14	-9	-9	-11	-10	-15	-16	-14	-9	-16	-4	-8
v storitvenih dejavnostih	-12	5	16	-10	-5	6	6	11	15	16	16	19	-4	2	9	7
v trgovini na drobno	2	9	15	3	2	7	10	17	17	16	15	14	-3	3	17	2
potrošnikov	-33	-22	-11	-34	-30	-26	-17	-17	-15	-10	-8	-12	-29	-31	-24	-22
Vir podatkov: SURS. Opombe: ¹ Le za podjetja z dejavnostjo oskrbe z energijo; ² V raziskovanje so zajeta vsa večja gradbena podjetja, ter še nekatera negradbena podjetja, ki izvajajo gradbeno dejavnost; *Skupaj trgovina na drobno, trgovina z motornimi vozili in vzdrževanje le-teh ter trgovina na drobno z motornimi gorivi; **desezonirani podatki SURS.																

2014						2015												2016				
7	8	9	10	11	12	1	2	3	4	5	6	7	8	9	10	11	12	1	2	3	4	
5,2	-1,3	4,7	2,9	1,5	3,5	3,9	7,5	8,4	0,8	6,0	8,2	2,6	8,4	6,1	3,5	8,4	3,2	3,9	8,4	-	-	
-18,7	-25,3	20,3	-4,5	-24,1	-52,5	-15,7	-5,1	29,7	-36,3	-0,2	7,1	12,3	10,0	-20,6	-10,4	27,9	78,7	9,4	-0,6	-	-	
6,9	1,2	6,4	5,1	3,8	8,3	4,0	7,4	8,6	1,6	6,7	8,8	3,1	9,0	7,2	4,0	8,6	2,6	5,0	10,2	-	-	
-6,0	-15,7	-13,0	-16,2	-13,7	-18,1	4,4	9,2	4,1	2,1	0,6	4,7	-3,0	1,8	-0,1	2,6	3,6	0,7	-5,8	-5,4	-	-	
27,7	27,5	6,7	-1,8	-10,5	4,6	-2,7	6,0	-1,7	-7,0	-9,0	-10,5	-12,9	-13,8	-10,7	-11,6	6,9	-22,2	-24,2	-30,7	-	-	
13,6	15,9	-4,0	-5,1	-12,6	7,0	-0,3	-6,7	-8,2	-5,3	0,9	0,9	-2,9	-11,3	-1,7	-7,1	2,6	-7,9	-7,2	-2,0	-	-	
34,1	32,5	11,6	0,4	-8,7	4,5	-4,1	11,9	0,9	-7,5	-12,2	-14,3	-16,4	-15,2	-14,1	-13,2	8,5	-28,2	-30,7	-40,9	-	-	
7,0	3,3	2,7	1,8	-0,6	2,0	0,9	5,7	3,7	1,4	2,8	4,9	3,2	4,2	3,3	4,9	10,9	7,8	3,1	5,3	-	-	
7,3	3,6	9,8	2,5	2,4	8,9	-2,0	5,7	3,1	0,8	2,1	6,2	2,4	3,9	0,6	3,9	8,6	2,6	3,6	4,5			
3,4	-0,4	-1,0	-0,3	-0,7	-0,6	-0,9	3,2	2,0	2,9	0,3	1,8	2,2	4,8	6,6	4,6	15,0	10,8	1,5	5,8			
17,5	9,8	-4,1	-0,5	-9,0	-7,1	2,8	5,8	2,1	-4,5	2,5	1,0	2,6	2,2	2,9	7,2	13,7	13,7	0,4	2,3			
4,2	-0,7	2,0	8,8	9,6	12,0	13,4	12,8	16,2	12,4	13,5	20,2	8,7	9,9	10,5	9,7	10,8	3,6	12,1	14,0	-	-	
8,4	1,1	7,9	2,9	0,7	4,2	2,0	6,4	6,4	2,7	8,1	9,8	3,5	4,9	5,1	3,8	8,7	8,0	6,0	15,3	-	-	
3,0	-0,8	4,8	-0,7	-1,3	-0,3	-1,3	2,9	0,7	-0,9	2,5	2,6	0,2	0,2	0,8	0,4	1,9	3,2	1,1	4,2	-	-	
19,4	5,7	13,6	9,4	4,0	13,9	7,7	12,3	15,4	8,9	17,6	21,4	9,7	15,9	13,1	9,4	19,4	16,8	14,6	33,3	-	-	
6,3	2,3	9,4	1,6	0,1	-1,4	-6,8	3,4	4,4	-2,2	1,8	5,0	0,8	0,3	0,9	-2,1	5,6	6,3	0,1	2,6	-	-	
-5,1	-1,3	-4,7	6,0	-0,7	5,6	6,2	12,4	2,2	6,1	8,1	6,7	10,9	8,7	7,0	1,1	0,6	8,8	9,3	7,0	-	-	
-7,7	-8,7	-5,8	8,2	-0,7	-3,6	9,6	9,9	1,0	10,5	-2,9	7,4	8,3	10,2	6,4	0,9	5,0	5,1	6,8	2,7	-	-	
-3,8	2,1	-4,2	4,5	-0,7	13,9	4,0	15,7	3,2	3,7	14,2	6,3	12,1	8,1	7,3	1,2	-3,0	11,7	11,0	12,5	-	-	
0,7	4,5	-1,6	3,5	0,2	-0,4	7,0	8,0	5,4	4,3	5,1	3,6	5,2	2,8	2,0	0,7	3,7	7,7	3,6	7,9	-	-	
48,0	38,8	45,7	47,4	40,9	49,7	34,1	32,1	36,3	37,1	37,0	37,2	43,3	36,2	44,2	49,0	40,3	46,2	33,7	34,2	-	-	
1,2	-1,8	0,0	1,9	0,7	1,6	3,6	4,4	5,7	4,8	4,9	4,9	3,4	6,7	5,7	5,8	5,4	6,6	4	3,6	3,8	6,1	
6	1	1	2	2	4	5	6	9	4	6	5	6	7	4	6	6	7	4	5	4	8	
-6	-12	-10	-10	-12	-11	-12	-10	-9	-15	-15	-14	-16	-15	-18	-15	-14	-14	-16	-15	-20	-16	
6	6	7	11	12	11	13	16	16	17	16	15	15	16	17	18	19	19	16	17	20	22	
11	10	10	18	19	13	23	19	8	24	18	5	5	16	23	15	15	12	27	22	20	9	
-17	-21	-14	-13	-20	-17	-14	-17	-14	-12	-11	-6	-14	-5	-6	-11	-14	-10	-16	-19	-19	-17	

Trg dela	2013	2014	2015	2013	2014				2015				2014			
				Q4	Q1	Q2	Q3	Q4	Q1	Q2	Q3	Q4	2	3	4	5
FORMALNO AKTIVNI (A=B+E)	913,4	917,9	917,4	916,5	912,9	919,8	917,5	921,3	919,7	917,5	914,5	917,8	913,0	914,4	920,2	919,8
FORMALNO DELOVNO AKTIVNI (B=C+D)¹	793,6	797,8	804,6	795,8	784,2	799,6	803,0	804,4	798,0	805,0	807,1	808,5	783,3	787,7	796,6	800,1
V kmetijstvu, gozdarstvu, ribištvu	38,2	35,4	29,9	38,4	31,7	37,1	37,5	35,1	32,8	30,5	29,4	26,9	31,7	32,0	36,8	37,0
V industriji in gradbeništvu	252,2	252,4	255,2	252,9	249,0	252,9	254,1	253,8	250,4	255,2	257,3	257,9	248,5	250,0	252,0	253,3
- v predelovalnih dejavnostih	177,7	178,3	181,0	177,8	177,3	178,2	178,6	179,2	178,8	179,9	181,6	183,6	177,4	177,5	178,1	178,4
- v gradbeništvu	54,3	54,0	54,3	54,6	51,5	54,6	55,4	54,5	51,8	55,3	55,7	54,5	50,7	52,6	53,9	54,8
V storitvah	503,2	510,0	519,6	504,6	503,5	509,7	511,4	515,5	514,9	519,3	520,4	523,7	503,1	505,7	507,8	509,7
- v javni upravi	49,1	48,8	48,1	48,9	48,7	49,0	49,0	48,5	48,1	48,2	48,3	48,0	48,7	48,9	48,9	49,0
- v izobraževanju, zdravstvu in socialnem varstvu	121,0	122,2	124,0	121,6	121,6	122,4	121,6	123,1	123,3	124,1	123,3	125,5	121,7	122,1	122,3	122,5
ZAPOSLENI (C)¹	698,7	703,0	713,1	699,2	693,8	703,5	706,1	708,8	704,2	712,9	715,9	719,3	693,0	696,9	700,8	704,0
V podjetjih in organizacijah	647,6	652,6	662,3	648,1	645,2	653,1	654,7	657,2	654,6	661,5	664,6	668,6	644,8	647,8	651,0	653,6
Pri fizičnih osebah	51,1	50,5	50,8	51,1	48,6	50,4	51,3	51,6	49,7	51,4	51,4	50,6	48,2	49,1	49,8	50,4
SAMOZAPOSLENI IN KMETJE (D)	94,9	94,8	91,6	96,6	90,4	96,1	97,0	95,6	93,8	92,1	91,1	89,2	90,3	90,7	95,8	96,1
REGISTRIRANI BREZPOSELNI (E)	119,8	120,1	112,7	120,7	128,8	120,2	114,5	116,9	121,6	112,5	107,4	109,3	129,8	126,7	123,6	119,7
Ženske	57,4	59,6	57,5	58,9	61,2	59,4	58,4	59,6	60,0	57,7	55,9	56,2	61,2	61,0	60,3	59,1
Mladi (15 do 29 let)	28,8	30,4	26,8	31,6	33,6	30,5	27,4	30,2	30,0	26,5	23,9	26,7	33,9	33,1	31,9	30,3
Starejši od 50 let	38,9	37,3	36,7	37,3	39,0	37,7	36,5	36,0	37,8	36,8	36,2	36,1	39,1	38,8	38,4	37,6
Osnovnošolska izobrazba ali manj	34,2	33,8	32,3	33,6	36,4	33,8	32,1	32,8	35,3	32,0	30,5	31,2	36,9	35,7	34,7	33,7
Brezposelni več kot 1 leto	55,4	59,9	59,7	57,7	60,7	59,9	59,1	59,7	61,1	60,1	59,1	58,4	60,6	60,5	60,7	59,9
Prejemniki nadomestil in pomoči	33,0	26,6	23,7	28,7	32,7	26,2	23,9	23,7	28,7	22,4	21,4	22,2	33,0	31,3	27,4	26,0
STOPNJA REG. BREZP., (E/A, v %)	13,1	13,1	12,3	13,2	14,1	13,1	12,5	12,7	13,2	12,3	11,7	11,9	14,2	13,9	13,4	13,0
Moški	12,5	12,0	11,1	12,4	13,5	12,1	11,1	11,4	12,3	11,0	10,3	10,7	13,7	13,2	12,6	12,1
Ženske	13,8	14,3	13,7	14,1	14,8	14,2	14,1	14,2	14,4	13,8	13,4	13,4	14,8	14,7	14,4	14,2
TOKOVI REGISTRIRANE BREZPOSELNOSTI	6,0	-4,6	-6,4	9,3	2,7	-9,4	-4,8	6,9	-1,4	-7,9	-5,5	8,3	-0,1	-3,0	-3,1	-4,0
Novi brezposelni iskalci prve zaposlitve	19,1	18,5	15,8	9,4	4,2	2,7	3,3	8,4	3,5	2,2	2,8	7,4	1,4	1,2	1,0	0,8
Izgubili delo	88,7	83,9	81,3	23,5	25,9	17,3	17,7	23,1	24,4	16,3	17,3	23,3	6,6	6,2	6,1	5,3
Brezposelni dobili delo	65,1	74,0	71,0	14,1	20,7	21,4	16,6	15,3	21,8	19,0	16,9	13,3	6,0	8,5	7,6	7,6
Drugi odlivi iz brezposelnosti (neto)	37,3	33,2	32,6	9,9	6,8	7,9	9,2	9,3	7,5	7,5	8,6	9,1	2,1	1,9	2,6	2,5
DELOVNA DOVOLJENJA ZA TUJCE za določen čas	30,5	25,1	23,2	27,8	26,3	25,7	24,8	23,6	22,6	23,3	23,7	23,3	26,3	26,2	26,0	25,7
Od vseh formalno aktivnih, v %	3,3	2,7	2,5	3,0	2,9	2,8	2,7	2,6	2,5	2,5	2,6	2,5	2,9	2,9	2,8	2,8

Viri podatkov: SURS, ZRSZ, ZPIZ. Opombe: ¹Z januarjem 2005 je SURS prešel na novo metodologijo ugotavljanja formalno delovno aktivnega prebivalstva. Novi vir podatkov za zaposlene in samozaposlene razen kmetov je Statistični register delovno aktivnega prebivalstva (SRDAP), podatki o kmetih pa so napovedani s pomočjo ARIMA modela na osnovi četrletnih podatkov o kmetih iz Ankete o delovni sili. Po novi metodologiji so preračunani tudi podatki za pretekla leta do januarja 2000.

2014						2015												2016		
6	7	8	9	10	11	12	1	2	3	4	5	6	7	8	9	10	11	12	1	2
919,4	918,0	916,5	918,1	922,3	922,2	919,4	918,5	919,9	920,6	917,9	917,3	917,3	915,0	913,6	914,8	917,9	918,8	916,7	916,2	918,0
802,1	801,8	801,7	805,5	806,4	806,8	800,0	794,3	797,4	802,5	803,0	804,9	807,1	805,5	805,6	810,1	810,4	811,4	803,6	798,0	801,9
37,3	37,5	37,5	37,6	35,2	35,1	35,1	32,6	32,7	33,0	30,5	30,5	30,5	29,5	29,3	29,3	27,0	26,8	26,9	23,9	23,9
253,4	253,9	253,7	254,7	255,5	255,5	250,4	249,1	249,9	252,2	254,2	255,1	256,2	256,5	256,9	258,4	259,6	259,8	254,3	252,7	254,1
178,1	178,4	178,5	179,0	179,4	179,6	178,6	178,5	178,8	179,1	179,3	179,9	180,6	180,9	181,3	182,5	183,6	184,1	183,0	183,2	184,1
55,0	55,4	55,1	55,7	55,9	55,8	51,9	50,9	51,3	53,2	55,0	55,3	55,6	55,5	55,6	56,0	56,1	55,7	51,6	49,8	50,2
511,4	510,4	510,5	513,2	515,7	516,2	514,5	512,6	514,7	517,3	518,2	519,2	520,4	519,5	519,4	522,3	523,8	524,8	522,5	521,4	524,0
49,1	49,1	48,9	48,9	48,7	48,5	48,3	48,0	48,1	48,2	48,2	48,0	48,3	48,2	48,3	48,2	47,9	48,3	48,0	47,9	48,1
122,5	121,3	121,1	122,4	122,9	123,3	123,1	122,6	123,4	123,9	124,0	124,1	124,1	122,8	122,6	124,5	125,2	125,7	125,5	125,0	125,8
705,6	705,1	704,9	708,2	710,9	711,2	704,4	701,0	703,6	708,2	710,9	712,7	714,9	714,3	714,6	718,8	721,2	722,1	714,5	711,3	715,0
654,7	654,1	653,6	656,4	658,6	659,0	654,0	651,8	654,3	657,6	659,6	661,3	663,5	663,0	663,3	667,4	669,7	670,9	665,3	663,2	666,7
51,0	51,0	51,3	51,7	52,3	52,2	50,4	49,1	49,3	50,6	51,4	51,4	51,4	51,3	51,3	51,4	51,4	51,2	49,2	48,2	48,3
96,5	96,7	96,9	97,4	95,5	95,6	95,5	93,3	93,8	94,3	92,0	92,2	92,1	91,2	91,0	91,3	89,3	89,2	89,1	86,7	86,9
117,4	116,2	114,8	112,6	115,9	115,4	119,5	124,3	122,6	118,1	114,9	112,4	110,2	109,6	107,9	104,8	107,5	107,4	113,1	118,2	116,0
58,6	58,9	58,6	57,7	59,9	59,6	59,5	60,9	59,9	59,2	58,5	57,6	56,8	56,9	56,4	54,6	56,2	55,8	56,6	57,9	56,9
29,2	28,1	27,4	26,7	30,4	30,1	30,2	30,8	30,2	29,0	27,7	26,4	25,4	24,8	23,9	22,9	26,2	26,9	26,9	27,3	26,4
37,1	36,9	36,6	35,9	35,7	35,6	36,7	38,1	37,9	37,3	37,0	36,8	36,7	36,6	36,3	35,7	35,6	35,6	37,2	39,1	38,9
33,2	32,5	32,0	31,7	32,0	32,1	34,4	36,1	35,9	33,9	32,7	31,9	31,4	31,0	30,5	30,1	30,3	30,4	33,0	34,6	34,3
59,2	59,0	58,9	59,2	59,5	59,6	60,1	61,5	61,0	60,8	60,3	59,9	60,0	59,5	59,0	58,9	58,8	58,2	58,2	59,2	58,5
25,2	24,7	23,8	23,2	23,2	22,4	25,5	29,4	29,4	27,3	23,1	22,4	21,8	21,8	21,5	20,8	20,6	20,7	25,3	30,2	29,5
12,8	12,7	12,5	12,3	12,6	12,5	13,0	13,5	13,3	12,8	12,5	12,3	12,0	12,0	11,8	11,5	11,7	11,7	12,3	12,9	12,6
11,7	11,4	11,2	10,9	11,1	11,1	12,0	12,6	12,5	11,7	11,3	11,0	10,7	10,6	10,4	10,1	10,3	10,4	11,4	12,2	11,9
14,0	14,2	14,2	13,9	14,3	14,2	14,2	14,6	14,4	14,2	14,0	13,8	13,6	13,6	13,5	13,1	13,4	13,3	13,5	13,7	13,5
-2,3	-1,2	-1,4	-2,2	3,3	-0,5	4,0	4,8	-1,7	-4,5	-3,2	-2,5	-2,1	-0,7	-1,6	-3,2	2,7	-0,1	5,7	5,1	-2,1
0,9	0,8	0,8	1,7	5,9	1,5	1,0	1,3	1,1	1,1	0,8	0,7	0,8	0,7	0,7	1,4	5,0	1,3	1,1	1,2	0,9
5,8	6,6	4,8	6,3	7,1	6,2	9,8	12,5	5,9	6,0	5,8	5,2	5,3	6,5	5,1	5,8	6,5	6,5	10,3	12,9	5,7
6,3	5,6	4,3	6,7	6,3	5,0	4,0	6,2	6,5	9,0	7,3	6,0	5,7	5,2	4,7	7,0	5,4	4,8	3,1	6,7	6,9
2,8	3,0	2,7	3,5	3,4	3,2	2,7	2,8	2,2	2,5	2,4	2,6	2,5	2,6	2,7	3,4	3,3	3,1	2,6	2,2	1,8
25,4	25,0	24,7	24,6	24,6	23,4	22,8	22,6	22,3	22,8	23,1	23,6	23,2	23,3	23,6	24,1	23,8	23,3	22,8	22,1	21,8
2,8	2,7	2,7	2,7	2,7	2,5	2,5	2,5	2,4	2,5	2,5	2,6	2,5	2,5	2,6	2,6	2,6	2,5	2,5	2,4	2,4

Plače	v EUR			2013	2014	2015	2013 Q4	2014				2015			
	2015	Q4 15	feb. 16					Q1	Q2	Q3	Q4	Q1	Q2	Q3	Q4
BRUTO PLAČA NA ZAPOSLENEGA, nominalno v €				medletna rast v %											
SKUPAJ	1.556	1.607	1.574	-0,2	1,1	0,7	0,6	0,9	1,1	1,3	1,2	0,5	0,6	0,4	1,3
Dej. zaseb. sektorja (A-N; R-S)	1.506	1.564	1.516	0,7	1,5	0,8	1,2	1,7	1,4	1,4	1,3	0,4	0,8	0,6	1,2
Dej. javnih storitev (OPQ)	1.708	1.737	1.752	-2,3	0,3	0,6	-1,1	-1,1	0,3	1,1	0,8	0,8	0,2	-0,1	1,7
Industrija (B-E)	1.493	1.562	1.596	2,6	3,2	1,4	3,1	3,7	2,7	3,4	2,9	1,4	1,9	1,2	2,0
Trad. tržne stor. (GHI)	1.381	1.436	1.368	0,1	1,0	0,9	1,1	1,2	0,7	0,9	1,3	0,2	1,4	1,0	1,0
Ost. tržne stor. (J-N; R-S)	1.679	1.721	1.668	-1,3	-0,3	-0,4	-1,1	-0,4	0,5	-0,5	-0,8	-0,5	-0,9	-0,5	0,1
A Kmetijstvo in lov, gozdarstvo, ribištvo	1.315	1.404	1.261	0,8	0,7	0,2	3,0	0,4	-0,3	2,3	0,5	-0,7	0,0	-0,2	1,6
B Rudarstvo	2.003	2.013	1.933	-2,0	5,9	-5,9	-2,4	2,9	8,3	10,7	2,0	-8,9	-4,8	-4,8	-4,9
C Predelovalne dejavnosti	1.515	1.588	1.569	2,8	3,3	2,1	3,6	3,9	2,8	3,1	3,2	2,1	2,3	1,8	2,3
D Oskrba z električno energijo, plinom in paro	2.317	2.464	2.223	3,0	2,6	-1,0	-0,1	5,2	-1,1	6,5	-0,1	-4,4	1,7	-3,0	1,9
E Oskrba z vodo, ravnanje z odpadki in odpadki, saniranje okolja	1.496	1.589	1.469	0,7	1,4	1,5	1,3	-0,2	2,2	1,5	2,2	1,3	0,3	1,8	2,2
F Gradbeništvo	1.189	1.222	1.179	-1,4	0,3	-0,2	-1,4	-0,1	0,7	-0,2	0,9	-0,7	-0,8	-0,5	1,0
G Trgovina, vzdrževanje in popravila motornih vozil	1.415	1.478	1.412	0,4	1,2	1,4	1,2	1,3	1,0	1,1	1,3	0,4	1,8	1,6	1,8
H Promet in skladiščenje	1.474	1.536	1.422	-0,2	1,1	0,5	0,8	0,9	0,0	0,3	3,0	0,7	1,4	0,6	-0,5
I Gostinstvo	1.070	1.077	1.076	-0,4	-0,2	-1,0	0,9	0,6	0,1	0,6	-2,0	-2,2	-1,0	-1,0	-0,1
J Informacijske in komunikacijske dejavnosti	2.096	2.151	2.069	-1,4	0,1	1,0	-1,4	-2,8	1,7	0,8	0,8	2,6	-0,2	1,0	0,7
K Finančne in zavarovalniške dejavnosti	2.259	2.314	2.233	0,1	1,2	2,1	0,3	-0,2	2,7	-0,2	2,3	3,9	1,9	1,8	1,0
L Poslovanje z nepremičninami	1.480	1.548	1.457	-0,3	-1,2	-0,7	0,2	-0,8	-1,1	-0,5	-2,4	-1,1	-1,6	-0,5	0,5
M Strokovne, znanstvene in tehnične dejavnosti	1.725	1.777	1.715	-2,4	1,1	0,8	-2,6	0,1	0,5	1,5	2,2	0,8	1,7	0,5	-0,1
N Druge raznovrstne poslovne dejavnosti	1.020	1.052	1.046	0,0	2,4	0,4	0,9	3,3	2,7	2,6	1,2	0,3	-0,6	0,0	1,9
O Dejavnost javne uprave in obrambe, dejavnost obvezne socialne varnosti	1.789	1.855	1.874	-1,4	1,0	2,1	-0,6	-0,9	1,2	2,1	1,5	1,8	0,7	0,4	5,2
P Izobraževanje	1.648	1.657	1.672	-3,3	0,0	-0,2	-1,3	-1,2	-0,1	0,7	0,7	0,5	-0,1	-0,6	-0,3
Q Zdravstvo in socialno varstvo	1.708	1.729	1.741	-2,0	-0,1	0,3	-1,4	-1,2	-0,2	0,7	0,4	0,2	0,1	0,1	0,8
R Kulturne, razvedrilne in rekreacijske dejavnosti	1.613	1.651	1.618	-3,0	-0,5	-0,5	-1,0	-0,4	-0,5	0,2	-1,1	-0,5	-0,2	-1,6	0,3
S Druge dejavnosti	1.346	1.368	1.334	-0,4	-1,1	-2,2	0,9	-1,4	-0,7	-0,3	-2,2	-1,9	-2,8	-2,5	-1,5

Viri podatkov: SURS, preračuni UMAR. Opomba: Zaradi spremembe vira podatkov pri proračunskih uporabnikih, so se s podatki za november 2015 spremenile vrednosti povprečne plače v treh dejavnostih javnih storitvah (OPQ) in posledično tudi povprečne plače v državi.

2014						2015												2016		
6	7	8	9	10	11	12	1	2	3	4	5	6	7	8	9	10	11	12	1	2
1,7	1,7	0,7	1,6	1,1	1,0	1,4	0,2	-0,3	1,6	0,8	-0,2	1,2	0,4	0,5	0,2	-0,2	2,5	1,5	1,1	3,5
2,0	2,0	0,5	1,8	1,3	1,0	1,7	0,0	-0,7	1,9	1,1	-0,3	1,7	0,6	0,7	0,4	-0,3	3,1	0,6	0,0	3,3
1,0	0,9	1,2	1,2	0,8	1,0	0,6	0,9	0,7	0,8	0,2	0,3	0,1	0,0	-0,1	-0,2	0,1	0,9	4,1	4,0	4,0
4,0	4,3	1,8	4,2	2,2	2,2	4,1	0,2	-0,1	4,2	2,8	0,4	2,6	1,6	1,2	1,0	0,6	4,8	0,5	-0,2	4,4
1,4	1,0	0,2	1,4	0,6	2,4	0,9	-0,1	0,1	0,4	1,5	0,8	1,8	1,2	1,1	0,7	0,2	1,9	0,6	0,6	2,8
0,4	0,2	-0,8	-0,9	0,8	-2,2	-0,8	-0,1	-2,1	0,7	-1,3	-2,0	0,6	-0,9	0,1	-0,6	-1,6	1,4	0,6	-0,6	2,5
-0,8	1,8	1,5	3,6	2,3	-2,1	1,5	-0,9	0,3	-1,3	-2,0	-1,5	3,6	-0,4	0,0	-0,2	-4,0	8,5	0,2	1,4	2,9
7,3	10,1	12,2	9,9	-0,2	0,9	5,5	-4,0	-20,3	-0,5	-1,0	-5,5	-7,7	1,8	-9,6	-6,6	-4,2	-5,4	-5,1	-1,5	1,4
4,3	4,6	1,1	3,7	2,7	2,5	4,4	0,3	1,1	4,8	3,0	0,6	3,2	1,2	2,2	1,8	1,0	4,6	1,1	0,0	4,7
-1,0	-0,1	10,3	9,5	-3,0	-0,1	2,9	-0,4	-9,8	-2,8	3,5	0,9	0,6	5,7	-8,2	-6,0	-2,6	12,1	-4,5	-0,7	3,4
4,8	2,7	-2,0	3,8	2,3	1,6	2,7	-0,2	1,0	3,0	1,0	-0,6	0,6	3,1	1,2	1,0	2,1	4,3	0,1	0,3	2,6
0,3	0,2	-1,4	0,7	0,1	1,4	1,1	-0,9	-1,0	-0,1	-1,0	-1,8	0,3	-0,6	-0,6	-0,4	-1,2	3,3	1,0	0,5	1,8
1,6	0,9	0,7	1,7	1,0	1,5	1,2	0,6	0,1	0,6	1,9	1,1	2,5	1,9	1,7	1,1	1,2	2,9	1,3	1,2	4,2
0,6	0,9	-0,8	0,9	0,4	7,1	1,5	-0,5	1,6	1,0	2,0	0,8	1,4	1,0	0,4	0,5	-1,6	0,3	-0,4	-0,8	-0,3
1,7	1,6	-0,5	0,6	-1,2	-2,7	-2,0	-2,4	-3,2	-1,0	-1,2	-0,4	-1,3	-1,7	-0,1	-1,1	-0,8	0,9	-0,2	1,5	3,3
1,5	0,9	-0,2	1,7	1,7	0,7	0,1	0,8	0,5	6,5	-1,4	-0,7	1,5	1,6	0,5	1,0	-0,3	1,2	1,2	0,1	1,4
0,8	0,3	1,0	-1,7	7,5	-1,0	0,5	8,5	-1,8	5,1	2,7	-1,6	4,8	1,1	2,9	1,3	-2,9	3,0	3,0	-2,4	5,8
-0,3	-0,1	-1,0	-0,4	-1,8	-2,7	-2,6	-1,1	-1,6	-0,5	-1,0	-1,6	-2,2	-0,9	0,0	-0,5	-0,3	1,0	0,7	0,2	1,0
3,4	2,9	-0,3	2,1	2,4	0,7	3,7	1,0	1,9	-0,4	2,1	2,0	0,9	0,2	2,5	-1,1	-1,4	1,5	-0,3	-0,9	2,7
2,5	3,6	2,1	2,1	0,7	1,1	1,9	0,4	-0,1	0,5	-0,5	-2,0	0,8	-0,7	0,2	0,5	0,7	3,5	1,4	2,1	4,2
1,9	1,6	1,9	2,8	0,8	1,8	1,9	1,7	1,9	2,0	0,2	1,0	0,8	0,5	0,7	0,1	1,8	4,1	9,7	7,3	7,0
0,6	0,7	0,8	0,6	0,6	0,8	0,5	0,5	0,6	0,5	-0,4	-0,1	0,2	-0,5	-0,6	-0,6	-1,0	-0,8	1,1	1,7	1,6
0,7	0,3	1,2	0,4	1,1	0,5	-0,4	0,6	-0,2	0,2	0,9	0,2	-0,7	0,2	0,0	0,0	-0,2	-0,1	2,6	3,7	4,0
0,8	-1,0	1,5	0,0	-1,4	-2,6	0,7	-0,5	-1,4	0,3	0,0	-0,3	-0,5	-1,5	-1,4	-1,8	0,4	1,0	-0,4	1,5	2,1
0,8	0,3	-0,8	-0,3	-1,8	-1,7	-3,0	-2,8	-1,9	-1,1	-2,1	-3,4	-3,0	-2,6	-2,1	-2,7	-2,2	-0,4	-1,8	0,3	-0,6

Cene in indikatorji konkurenčnosti	2013	2014	2015	2014				2015				2016	2014			
				Q1	Q2	Q3	Q4	Q1	Q2	Q3	Q4		Q1	3	4	5
CPI, medletna rast v %	1,8	0,2	-0,5	0,5	0,6	-0,2	-0,1	-0,4	-0,6	-0,5	-0,6	-0,7	0,6	0,4	0,7	0,8
Hrana in brezalkoholne pijače	3,6	-0,3	0,9	1,0	-0,6	-1,0	-0,7	-0,3	1,1	1,5	1,2	0,4	0,4	0,0	-0,9	-1,0
Alkoholne pijače in tobak	7,0	3,6	1,9	2,7	4,4	3,6	3,7	4,2	2,1	1,0	0,6	0,1	2,6	2,4	4,9	6,0
Obleka in obutev	0,2	-0,9	-0,9	-0,9	-1,0	-0,1	-1,6	-0,9	-1,8	-0,4	-0,4	0,5	2,5	-0,6	-1,1	-1,3
Stanovanje	3,1	0,1	-1,3	1,4	0,3	-0,3	-0,8	-1,6	-1,3	-1,2	-1,0	-1,1	0,1	-0,9	0,4	1,3
Stanovanjska oprema	-1,2	-1,2	-1,2	-0,9	-0,2	-2,0	-1,6	-1,8	-1,9	-0,4	-0,8	0,0	-0,7	-0,1	0,4	-0,7
Zdravje	-0,5	-0,2	0,5	-0,1	0,7	-0,9	-0,4	0,0	-0,1	1,2	0,8	0,2	0,4	0,7	0,8	0,6
Prevoz	0,3	0,2	-5,1	-0,2	1,9	-0,1	-0,9	-4,5	-4,4	-5,3	-6,3	-5,4	0,2	1,3	2,3	2,1
Komunikacije	-1,2	-1,9	1,1	-1,4	-0,5	-2,8	-2,8	-0,5	-1,3	1,7	4,3	4,0	-1,4	-1,2	-0,9	0,6
Rekreacija in kultura	0,1	0,7	1,0	0,4	0,0	-0,2	3,0	4,2	1,5	0,3	-1,6	-2,0	0,0	0,5	-0,4	-0,3
Izobraževanje	2,6	0,1	0,6	-0,1	-0,2	0,0	0,8	0,7	0,8	0,8	0,0	0,1	-0,2	-0,2	-0,2	-0,3
Gostinske in nastanitvene storitve	6,5	1,1	0,5	1,0	1,7	1,0	0,7	1,0	0,2	-0,1	1,0	1,7	1,3	1,4	2,0	1,7
Raznovrstno blago in storitve	1,3	1,6	1,4	1,8	1,9	1,6	1,2	0,8	0,9	1,1	2,9	0,5	1,9	1,9	1,9	1,7
HICP	1,9	0,4	-0,8	0,6	0,8	0,1	0,0	-0,5	-0,8	-0,8	-0,9	-0,9	0,6	0,5	1,0	1,0
Osnovna inflacija - brez (sveže) hrane in energije	1,6	1,0	0,7	1,3	1,3	0,6	0,7	1,0	0,4	0,7	0,9	0,3	1,6	1,3	1,4	1,4
CENE PROIZVODOV PRI PROIZVAJALCIH, medletna rast v %																
Skupaj	0,0	-0,6	-0,2	-0,8	-1,1	-0,5	-0,1	0,1	0,6	-0,4	-1,2	-1,8	-0,9	-1,4	-1,1	-0,9
Domači trg	0,3	-1,1	-0,5	-1,0	-1,4	-1,1	-0,8	-0,3	0,0	-0,5	-1,2	-1,6	-1,5	-1,5	-1,5	-1,2
Tuji trg	-0,2	-0,1	0,1	-0,6	-0,8	0,1	0,7	0,5	1,3	-0,3	-1,2	-2,0	-0,4	-1,2	-0,7	-0,5
Na evrskem območju	-0,4	-0,7	0,1	-1,4	-1,5	-0,6	0,8	0,7	1,0	0,1	-1,3	-2,3	-1,2	-2,0	-1,4	-1,2
Izven evrskega območja	0,3	1,1	-0,1	1,1	0,8	1,8	0,6	0,1	1,8	-1,1	-1,1	-1,4	1,3	0,6	0,9	0,9
Indeks uvoznih cen	-0,4	-1,4	-0,7	-2,1	-1,4	-1,0	-1,2	-0,7	0,2	-0,5	-1,6	-2,2	-2,7	-1,9	-1,1	-1,2
REGULIRANE CENE¹, medletna rast v %																
Energetika	0,2	-1,9	-9,9	-4,6	-0,2	-1,5	-1,0	-9,0	-7,5	-10,7	-12,6	-13,2	-4,6	-2,9	0,9	1,3
Naftni derivati	1,7	0,7	-12,4	-0,9	4,2	1,7	-2,0	-11,9	-9,6	-13,1	-15,1	-13,8	-0,9	1,5	6,0	5,2
Promet	11,3	11,1	0,3	14,6	15,8	7,3	7,3	1,1	0,0	0,0	0,1	0,1	14,6	15,8	15,8	15,8
Ostale regulirane cene ²	-1,5	3,6	1,6	2,2	5,7	3,2	3,2	5,0	0,5	0,5	0,4	0,2	1,4	6,4	6,4	4,2
Regulirane cene skupaj	1,2	0,5	-8,5	-1,0	2,6	0,4	-0,1	-7,5	-6,4	-9,2	-11,1	-11,3	-1,2	0,6	3,6	3,6
INDIKATORJI KONKURENČNOSTI³, medletna rast v %																
Efektivni tečaj ⁴ nominalno	1,0	0,3	-2,8	1,0	0,9	0,0	-1,0	-3,1	-3,7	-2,4	-1,9	0,5	1,5	1,3	1,1	0,4
Realni (deflator HICP)	1,3	-0,1	-3,8	0,7	0,9	-0,7	-1,4	-3,6	-4,8	-3,4	-3,1	-0,7	1,2	0,9	1,1	0,6
Realni (deflator ULC)	-0,2	-1,8		-0,7	-2,1	-2,2	-2,1	-4,9	-4,5	-3,7						
USD za EUR	1,3282	1,3288	1,1096	1,3697	1,3712	1,3252	1,2492	1,1270	1,1047	1,1119	1,0949	1,1018	1,3823	1,3813	1,3732	1,3592
Vir podatkov: SURS, ECB, izračuni, ocene UMAR. Opomba: ¹ sestava skupin se spreminja, podatki med posameznimi leti niso popolnoma primerljivi s predhodno objavljenimi. Trg električne energije je od 1.7. 2007 liberaliziran. ² Po daljšem obdobju ohranjanja nespremenjenih cen je bila v začetku leta 2013 z Uredbo o metodologiji za oblikovanje cen storitev obveznih občinskih gospodarskih javnih služb varstva okolja (Uradni list RS, št. 87/2012, 109/2012) pristojnost za potrjevanje sprememb cen prenesena v pristojnost lokalnih skupnosti. ³ Sprememba vira za serije efektivnih tečajev z aprilom 2012: novi vir ECB. ⁴ Harmonizirani efektivni tečaj, skupina 20 držav partneric in 17 držav evrskega območja; rast vrednosti pomeni apreciacijo nacionalne valute in obratno.																

2014						2015												2016		
7	8	9	10	11	12	1	2	3	4	5	6	7	8	9	10	11	12	1	2	3
0,0	-0,3	-0,3	-0,1	-0,2	0,2	-0,5	-0,4	-0,3	-0,7	-0,5	-0,7	-0,4	-0,3	-0,6	-0,8	-0,5	-0,5	-0,5	-0,7	-0,9
-1,1	-1,5	-0,4	-0,5	-0,3	-1,2	-1,3	-0,3	0,7	0,8	1,3	1,2	1,4	1,8	1,2	1,1	1,0	1,5	0,4	0,5	0,4
3,5	3,5	3,8	3,7	3,4	4,0	4,1	4,2	4,2	4,1	1,8	0,6	1,1	1,0	0,9	0,7	0,9	0,1	0,2	0,2	0,0
-0,5	1,7	-1,2	-1,7	-2,6	-0,5	1,4	-0,6	-3,1	-2,4	-1,7	-1,2	0,0	-0,7	-0,4	-2,0	0,1	0,8	0,3	0,8	0,5
0,2	-0,5	-0,7	-0,6	-0,5	-1,3	-1,5	-1,9	-1,3	-1,0	-1,3	-1,5	-1,9	-0,8	-0,9	-0,9	-1,1	-1,0	-0,7	-1,1	-1,4
-1,6	-2,3	-2,1	-2,3	-1,1	-1,3	-1,4	-1,9	-2,1	-2,3	-2,1	-1,4	-0,4	-0,4	-0,2	0,0	-1,4	-1,1	-0,7	0,4	0,2
-0,7	-1,0	-0,9	-0,5	-0,4	-0,3	0,4	-0,3	0,1	-0,2	-0,3	0,2	1,2	1,3	0,9	0,8	0,7	0,7	-0,1	0,4	0,2
0,8	-0,2	-0,9	-0,4	-0,1	-2,2	-4,8	-4,6	-4,0	-5,1	-4,0	-4,2	-4,5	-4,8	-6,5	-6,7	-7,0	-5,2	-4,5	-5,5	-6,2
-2,0	-3,1	-3,4	-3,5	-2,4	-2,5	-2,6	1,2	0,1	-0,8	-0,5	-2,6	1,7	1,7	1,7	3,3	4,3	5,3	5,3	2,9	3,9
-0,3	-0,5	0,1	1,8	3,0	4,2	4,1	4,1	4,3	1,3	2,2	1,0	0,0	0,3	0,6	-0,8	-1,8	-2,3	-1,8	-2,4	-1,9
-0,3	-0,3	0,7	0,6	0,9	0,7	0,6	0,7	0,8	0,8	0,8	0,9	0,8	0,8	0,6	0,1	0,0	0,0	0,2	0,0	0,0
1,1	1,2	0,7	0,6	0,7	0,8	1,2	1,0	0,8	0,8	-0,3	0,1	0,0	-0,4	0,0	0,2	1,4	1,4	1,2	2,1	1,9
1,6	1,5	1,7	1,5	-3,6	5,8	0,9	1,0	0,6	0,8	0,7	1,1	1,3	1,2	1,0	1,2	6,5	1,1	0,6	0,4	0,4
0,3	0,0	-0,1	0,1	0,1	-0,1	-0,7	-0,5	-0,4	-0,7	-0,8	-0,9	-0,7	-0,6	-1,0	-1,2	-0,9	-0,6	-0,8	-0,9	-0,9
0,8	0,7	0,5	0,4	0,4	1,3	1,1	1,0	0,8	0,5	0,3	0,3	0,6	0,8	0,8	0,8	1,2	0,7	0,1	0,3	0,4
-0,6	-0,6	-0,3	0,0	0,0	-0,2	-0,1	0,1	0,4	0,9	0,6	0,4	0,2	-0,4	-1,0	-1,1	-1,2	-1,4	-1,6	-1,7	-2,2
-1,0	-1,2	-1,1	-1,0	-0,9	-0,6	-0,6	-0,4	0,0	0,0	0,1	-0,2	-0,2	-0,4	-0,9	-0,9	-1,3	-1,4	-1,5	-1,4	-1,9
-0,2	0,0	0,6	1,1	0,8	0,3	0,3	0,5	0,8	1,8	1,1	1,0	0,5	-0,4	-1,1	-1,2	-1,2	-1,3	-1,7	-1,9	-2,4
-1,2	-0,5	-0,1	0,8	0,8	0,8	0,8	0,9	0,6	1,2	0,8	1,0	0,8	0,0	-0,6	-1,0	-1,3	-1,6	-2,0	-2,3	-2,6
1,9	1,3	2,2	1,8	0,9	-0,8	-0,6	-0,2	1,1	3,0	1,6	1,0	-0,2	-1,0	-2,2	-1,6	-0,9	-0,7	-1,1	-1,1	-2
-1,1	-0,8	-1,1	-0,5	-0,9	-2,3	-1,5	-0,9	0,3	0,5	0,1	0,0	0,0	-0,5	-0,8	-1,8	-1,7	-1,4	-1,9	-2,4	-2,4
0,2	-1,9	-2,9	0,5	0,7	-4,0	-9,8	-9,4	-7,6	-8,5	-6,7	-7,4	-9,0	-10,3	-12,9	-13,2	-13,5	-11,0	-11,2	-13,7	-14,5
4,1	1,4	-0,3	-0,2	-0,1	-5,7	-13,2	-12,3	-10,2	-11,5	-8,4	-8,8	-10,9	-12,6	-15,8	-16,0	-16,1	-13,2	-11,5	-14,3	-15,6
7,3	7,3	7,3	7,3	7,3	7,3	1,1	1,1	1,1	0,0	0,0	0,0	0,0	0,0	0,1	0,1	0,1	0,1	0,1	0,1	0,1
3,6	2,3	3,6	3,4	3,1	3,1	3,4	5,7	5,8	0,8	0,8	0,1	0,1	1,4	0,1	0,3	0,5	0,5	0,2	0,2	0,1
1,9	0,0	-0,7	1,2	1,2	-2,6	-8,4	-7,9	-6,2	-7,4	-5,6	-6,2	-7,6	-8,6	-11,3	-11,5	-11,8	-9,8	-9,6	-11,7	-12,6
0,4	0,0	-0,4	-0,8	-0,8	-1,2	-2,2	-2,9	-4,2	-4,5	-3,6	-3,0	-3,2	-2,5	-1,7	-1,6	-2,3	-1,8	-0,3	0,6	1,3
-0,1	-0,8	-1,2	-1,5	-1,3	-1,4	-2,6	-3,5	-4,8	-5,4	-4,8	-4,3	-4,2	-3,3	-2,8	-3,0	-3,6	-2,8	-1,6	-0,5	0,1
1,3539	1,3316	1,2901	1,2673	1,2472	1,2331	1,1621	1,1350	1,0838	1,0779	1,1150	1,1213	1,100	1,1139	1,1221	1,1235	1,0736	1,0877	1,086	1,1093	1,1100

Plačilna bilanca	2013	2014	2015	2013 Q4	2014				2015				2014			
					Q1	Q2	Q3	Q4	Q1	Q2	Q3	Q4	2	3	4	5
PLAČILNA BILANCA, metodologija BPM, mio EUR																
Tekoči račun	2.023	2.607	2.828	479	505	666	703	733	443	816	896	673	54	315	285	186
Blago	708	1.210	1.628	33	281	299	309	320	350	411	479	387	41	165	140	17
Izvoz	21.692	22.989	24.065	5.499	5.549	5.727	5.721	5.992	5.880	6.071	5.942	6.173	1.756	1.998	1.951	1.845
Uvoz	20.984	21.780	22.437	5.466	5.268	5.428	5.411	5.672	5.529	5.659	5.462	5.786	1.715	1.832	1.811	1.828
Storitve	1.761	1.736	2.054	341	321	443	578	395	400	534	621	500	82	151	155	141
Izvoz	5.314	5.555	5.973	1.315	1.177	1.382	1.595	1.401	1.247	1.499	1.718	1.509	355	434	461	449
Uvoz	3.553	3.819	3.919	974	856	939	1.018	1.006	847	965	1.098	1.009	272	283	305	309
Primarni dohodki	-172	-87	-370	17	67	-7	-114	-33	-126	-9	-118	-117	15	36	26	33
Prejemki	1.078	1.403	1.508	287	333	403	321	346	346	453	350	359	85	170	168	122
Izdatki	1.249	1.491	1.879	270	266	410	436	380	472	462	468	477	71	134	142	89
Sekundarni dohodki	-275	-252	-483	88	-165	-68	-70	51	-182	-119	-86	-96	-84	-37	-37	-5
Prejemki	925	942	837	335	182	242	196	322	185	201	216	234	60	59	74	94
Izdatki	1.201	1.193	1.320	247	347	310	266	271	367	321	302	330	144	97	111	99
Kapitalski račun	71	-176	22	67	0	-39	13	-150	30	-28	56	-35	1	-2	7	-29
Finančni račun	1.350	2.339	1.908	138	518	572	688	561	398	719	628	163	-99	434	180	156
Neposredne naložbe	-47	-600	-954	-169	109	-545	-350	185	-360	17	-99	-512	-16	31	-103	-94
Imetja	24	146	-10	46	131	45	-42	12	70	134	-19	-194	-13	63	15	-7
Obveznosti	71	746	944	214	21	590	308	-173	430	117	81	317	3	32	118	87
Naložbe v vrednost. papirje	-3.967	-3.968	2.867	-2.167	-3.097	-1.221	80	270	625	1.672	-959	1.529	-2.738	49	-946	-219
Finančni derivativi	32	-3	28	15	-2	-9	2	7	22	5	-9	11	-3	2	-10	2
Ostale naložbe	5.327	6.821	79	2.489	3.351	2.340	1.030	102	132	-998	1.744	-799	2.542	372	1.246	456
Imetja	732	4.800	-735	-127	1.710	2.031	298	761	341	-1.360	1.227	-944	1.099	74	1.177	328
Ostali lastniški kapital	152	82	5	68	12	70	1	-1	8	-2	1	-1	5	6	69	0
Gotovina in vloge	564	5.037	-544	128	1.515	1.964	469	1.089	46	-1.272	1.270	-587	1.049	7	1.028	410
Posojila	1	-300	-290	-46	-78	-48	-98	-75	-80	-101	-26	-83	-26	-59	24	-22
Zavarovalne, pokojninske in standard. jamstvene sheme	-10	8	-6	-4	17	-3	-4	-2	12	-3	-15	0	6	6	-1	-1
Komercialni krediti in predujmi	19	-14	64	-281	204	83	-51	-249	346	35	-6	-311	105	75	87	-75
Ostale terjatve	6	-14	35	7	40	-35	-19	0	8	-16	4	39	-39	38	-29	16
Obveznosti	-4.595	-2.021	-814	-2.616	-1.640	-309	-732	659	209	-362	-516	-145	-1.443	-299	-69	-128
Ostali lastniški kapital	-29	3	0	-30	0	2	0	0	0	0	0	0	0	0	2	0
Gotovina in vloge	-4.169	-831	-400	-2.748	-1.075	-54	21	278	-178	-301	-37	116	-1.299	-88	-24	-6
Posojila	-269	-1.239	-333	-91	-365	-297	-691	115	375	-81	-376	-251	-187	-191	39	-160
Zavarovalne, pokojninske in standard. jamstvene sheme	39	-54	-1	-2	-1	-40	-2	-10	-7	4	2	0	0	0	-13	-13
Komercialni krediti in predujmi	-182	-141	-50	240	-214	81	-46	39	13	9	-115	43	57	-3	-58	14
Ostale obveznosti	16	240	-31	14	16	-2	-13	238	5	7	11	-54	-14	-16	-14	37
Posebne pravice črpanja (SDR)	0	0	0	0	0	0	0	0	0	0	0	0	0	0	0	0
Rezervna imetja	5	89	-113	-30	157	8	-74	-3	-20	23	-49	-67	116	-21	-7	11
Neto napake in izpustitve	-743	-92	-943	-408	13	-55	-28	-22	-75	-69	-324	-475	-153	121	-112	-1
IZVOZ IN UVOZ PO NAMENU PORABE PROIZVODOV, v mio EUR																
Izvoz investicijskega blaga	2.163	2.341	2.602	579	551	590	573	629	582	634	633	754	179	204	203	183
Blaga za vmesno porabo	12.425	13.032	13.364	3.100	3.231	3.254	3.237	3.202	3.277	3.410	3.350	3.327	1.018	1.135	1.117	1.062
Blaga za široko porabo	6.960	7.676	8.000	1.791	1.773	1.874	1.887	2.134	2.004	2.040	1.907	2.049	569	645	634	583
Uvoz investicijskega blaga	2.573	2.760	2.955	696	647	696	635	796	657	713	719	865	203	257	244	224
Blaga za vmesno porabo	13.635	13.541	13.723	3.448	3.284	3.364	3.366	3.403	3.451	3.521	3.331	3.419	1.051	1.121	1.109	1.139
Blaga za široko porabo	5.906	6.382	6.530	1.554	1.517	1.611	1.603	1.657	1.604	1.636	1.592	1.698	517	526	547	552
Vira podatkov: BS, SURS. Opomba: Metodologija plačilne bilance in stanja mednarodnih naložb Slovenije temelji na priporočilih šeste izdaje Priložnika za izdelavo plačilne bilance, ki ga je izdal Mednarodni denarni sklad (Balance of Payments and International Investment Position).																

2014						2015												2016		
6	7	8	9	10	11	12	1	2	3	4	5	6	7	8	9	10	11	12	1	2
196	307	14	381	349	104	280	137	-14	320	241	203	372	344	162	390	307	260	106	269	166
142	135	-31	205	180	45	96	93	38	220	30	125	256	234	-4	249	190	185	12	204	179
1.930	2.034	1.546	2.142	2.167	1.998	1.828	1.815	1.869	2.196	1.946	1.951	2.174	2.148	1.597	2.197	2.180	2.116	1.877	1.834	2.022
1.788	1.899	1.576	1.936	1.987	1.953	1.731	1.722	1.831	1.976	1.916	1.826	1.918	1.914	1.600	1.948	1.990	1.931	1.865	1.630	1.843
147	191	222	165	130	129	136	142	104	154	218	166	149	191	240	189	186	153	161	148	106
472	553	542	501	478	418	504	395	391	462	518	482	498	583	599	536	504	467	538	418	430
325	362	320	337	348	289	369	252	287	307	300	316	349	392	359	347	318	314	377	270	323
-66	37	-143	-8	8	-63	21	-56	-60	-9	34	-36	-7	-42	-44	-32	-47	-49	-21	-59	-31
112	137	85	99	92	91	163	93	95	158	195	114	143	119	103	128	106	106	148	88	122
178	101	228	107	84	154	142	150	155	167	161	150	151	161	147	160	153	155	169	146	152
-26	-55	-34	20	31	-6	27	-42	-95	-45	-42	-52	-25	-39	-31	-16	-21	-29	-46	-24	-89
73	59	43	94	120	81	121	56	67	62	68	61	73	75	62	80	79	72	84	58	53
100	114	77	75	89	88	95	98	162	107	110	112	99	114	93	96	100	101	129	81	142
-16	19	-17	10	20	52	-223	8	16	6	-2	-20	-6	49	14	-8	13	47	-95	44	1
237	302	-55	441	108	184	269	434	-51	14	-155	397	477	210	29	389	173	505	-515	289	167
-348	78	-230	-198	30	39	116	-44	-60	-256	-149	-24	190	-9	-65	-25	-311	6	-207	-195	109
37	92	-127	-8	125	1	-114	55	54	-39	38	64	31	58	-64	-13	58	-17	-235	25	50
385	14	104	190	95	-38	-230	99	114	217	187	88	-158	67	1	12	369	-23	-28	220	-59
-56	-312	106	286	425	-662	506	193	302	130	1.051	328	293	-1.026	-135	202	493	519	517	371	1.064
-1	4	-3	0	10	-4	2	-6	20	7	2	0	3	-3	-6	0	0	-3	14	-5	0
637	533	93	404	-343	772	-328	268	-236	101	-1.015	81	-63	1.239	258	247	-31	26	-794	91	-1.035
526	271	-98	125	-234	598	398	481	-261	121	-996	-179	-184	1.101	-151	277	120	216	-1.280	-68	-276
1	0	0	0	0	0	-2	2	0	6	-1	-2	0	0	1	0	0	0	-2	0	0
527	411	-4	62	-369	690	768	456	-343	-67	-863	-232	-178	1.090	29	150	111	183	-881	-114	-396
-50	-69	1	-30	1	-32	-44	-8	-49	-22	-45	-18	-38	-4	-27	4	-20	-13	-50	-11	-21
-1	-1	-1	-1	-1	-1	-1	4	4	4	-1	-1	-1	-5	-5	-5	0	0	0	0	0
71	-55	-109	114	101	-30	-321	20	128	199	-80	67	48	16	-138	117	18	47	-377	53	107
-22	-14	15	-19	33	-30	-3	7	-1	2	-6	6	-17	3	-11	12	11	-2	30	3	33
-112	-262	-191	-278	109	-175	725	213	-25	20	19	-260	-121	-138	-409	31	151	189	-485	-160	759
0	0	0	0	0	0	0	0	0	0	0	0	0	0	0	0	0	0	0	0	0
-23	28	45	-52	16	-17	278	-89	-65	-24	158	-440	-18	63	13	-114	112	66	-62	45	803
-176	-165	-256	-270	-52	-70	237	664	-225	-64	4	175	-259	-58	-361	43	-38	168	-381	26	-266
-13	-1	-1	-1	-3	-3	-3	-2	-2	-2	1	1	1	1	1	1	0	0	0	0	0
126	-107	-3	63	87	-31	-18	-366	231	148	-167	25	151	-173	-27	84	48	0	-4	-263	124
-25	-17	23	-19	61	-54	231	7	36	-38	23	-20	4	29	-34	17	30	-45	-38	32	98
0	0	0	0	0	0	0	0	0	0	0	0	0	0	0	0	0	0	0	0	0
4	-2	-20	-52	-14	38	-27	24	-76	32	-43	12	54	9	-23	-35	21	-43	-45	27	28
57	-25	-52	49	-261	27	213	289	-53	-312	-394	214	111	-184	-147	7	-147	197	-525	-25	0
204	207	161	205	226	202	201	169	193	220	204	212	218	233	167	233	247	244	263	171	n.p.
1.075	1.156	893	1.187	1.195	1.099	909	1.027	1.061	1.189	1.145	1.096	1.169	1.208	936	1.207	1.220	1.159	947	1.059	n.p.
657	662	475	750	729	707	698	608	626	771	615	658	767	697	471	739	702	695	652	599	n.p.
229	230	182	223	267	272	257	193	210	254	240	232	241	247	210	262	270	283	313	200	n.p.
1.117	1.188	974	1.204	1.200	1.195	1.008	1.092	1.136	1.224	1.212	1.133	1.176	1.167	976	1.188	1.203	1.150	1.066	1.005	n.p.
513	551	472	580	593	554	511	494	533	577	536	527	573	569	459	564	589	564	545	479	n.p.

Denarna gibanja in obrestne mere	2013	2014	2015	2013		2014								
				11	12	1	2	3	4	5	6	7	8	9
IZBRANE TERJATVE DRUGIH MONETARNIH FINANČNIH INSTITUCIJ DO DOMAČIH SEKTORJEV, stanje konec meseca, v mio EUR														
BS do centralne države	233	263	2.327	233	233	239	239	245	209	227	228	229	230	230
Centralna država (S.1311)	6.563	7.240	7.112	4.881	6.563	6.448	6.437	6.476	6.154	6.262	6.296	6.459	6.512	6.581
Ostali državni sektor (S.1312,1313,1314)	581	685	622	570	581	585	585	584	582	577	582	594	596	606
Gospodinjstva (S.14, 15)	8.917	8.762	8.856	8.996	8.917	8.879	8.849	8.853	8.850	8.835	8.810	8.808	8.814	8.813
Nefinančne družbe (s.11)	14.902	11.729	10.533	17.918	14.902	14.691	14.599	14.544	14.531	14.429	14.039	13.867	13.764	13.586
Nedenarne finančne institucije (S.123, 124, 125)	1.763	1.485	1.409	1.966	1.763	1.993	1.968	1.962	1.945	1.929	1.921	1.881	1.858	1.873
Denarni sektor (S.121, 122)	5.020	3.684	3.206	4.752	5.020	5.014	5.294	4.818	5.012	4.863	3.896	4.347	4.108	3.732
Terjatve do domačih sektorjev SKUPAJ														
V domači valuti	29.620	25.155	23.816	32.569	29.620	29.594	29.706	29.154	29.298	29.017	27.756	28.005	27.645	27.220
V tuji valuti	1.097	950	824	1.144	1.097	1.090	1.075	1.046	1.036	1.025	1.019	1.010	1.011	994
Vrednostni papirji skupaj	7.026	7.469	7.059	5.366	7.026	6.921	6.944	7.028	6.731	6.845	6.763	6.933	6.987	6.968
IZBRANE OBVEZNOSTI DRUGIH MONETARNIH FINANČNIH INSTITUCIJ DO DOMAČIH SEKTORJEV, stanje konec meseca, v mio EUR														
Vloge v domači valuti skupaj	27.051	25.843	25.885	29.645	27.051	27.255	27.501	27.034	27.187	27.067	26.577	27.060	26.869	26.318
Čez noč	8.558	10.157	12.717	8.729	8.558	8.779	9.066	8.979	9.278	9.390	9.582	10.236	10.138	9.870
Vezane vloge – kratkoročne	6.689	5.955	4.481	8.110	6.689	6.730	6.888	6.893	7.215	7.088	6.768	6.876	6.928	6.720
Vezane vloge – dolgoročne	11.569	9.267	8.196	12.495	11.569	11.422	11.264	10.852	10.389	10.252	9.875	9.585	9.368	9.265
Kratkoročne vloge na odpoklic	235	464	491	311	235	324	283	310	305	337	352	363	435	463
Vloge v tuji valuti skupaj	487	510	655	511	487	493	488	490	496	496	508	510	516	538
Čez noč	324	354	508	334	324	328	324	333	335	336	350	345	354	354
Vezane vloge – kratkoročne	91	84	80	98	91	93	93	90	94	92	90	96	92	115
Vezane vloge – dolgoročne	72	72	67	79	72	72	71	67	67	68	68	69	70	69
Kratkoročne vloge na odpoklic	0	0	0	0	0	0	0	0	0	0	0	0	0	0
OBRESTNE MERE MONETARNIH FINANČNIH INSTITUCIJ, v %														
Nove vloge v domači valuti														
Gospodinjstva														
Vloge čez noč	0,11	0,07	0,04	0,09	0,09	0,09	0,08	0,08	0,08	0,08	0,08	0,07	0,07	0,07
Vezane vloge do 1 leta	1,86	0,98	0,37	1,48	1,46	1,36	1,22	1,15	1,07	1,04	1,00	0,93	0,89	0,85
Nova posojila gospodinjstvom v domači valuti														
Stanovanjska posojila, fiksna OM nad 5 do 10 let	5,40	5,06	3,54	5,17	5,36	5,38	5,42	5,26	5,58	5,23	4,84	5,2	5,01	5,09
Nova posojila nefinančnim družbam v domači valuti														
Posojilo nad 1 mio EUR, fiksna OM nad 1 do 5 let	3,86	4,25	2,46	4,71	4,59	6,58	3,96	4,21	6,63	5,51	1,53	5,05	2,82	..
OBRESTNE MERE EVROPSKE CENTRALNE BANKE, v %														
Operacije glavnega refinanciranja	0,54	0,16	0,05	0,25	0,25	0,25	0,25	0,25	0,25	0,25	0,15	0,15	0,15	0,05
MEDBANČNE OBRESTNE MERE														
EVRIBOR														
3-mesečni	0,221	0,210	-0,019	0,223	0,275	0,292	0,288	0,305	0,330	0,325	0,241	0,205	0,192	0,097
6-mesečni	0,336	0,309	0,054	0,327	0,373	0,396	0,387	0,407	0,430	0,417	0,333	0,305	0,292	0,200
LIBOR za CHF														
3-mesečni	0,020	0,012	-0,755	0,020	0,020	0,022	0,018	0,021	0,017	0,016	0,012	0,013	0,020	0,008
6-mesečni	0,080	0,066	-0,688	0,072	0,075	0,083	0,081	0,078	0,075	0,068	0,069	0,072	0,073	0,059

Vir: podatkov: BS, EUROSTAT.

2014			2015												2016		
10	11	12	1	2	3	4	5	6	7	8	9	10	11	12	1	2	3
237	246	263	265	282	445	642	838	1.045	1.299	1.488	1699	1.942	2.175	2.327	2.539	2.759	2.987
6.936	7.010	7.240	7.443	7.502	7.163	7.368	7.380	7.387	7.449	7.445	7.301	7.380	7.387	7.112	7.212	6.957	7.022
611	618	685	654	631	633	633	633	635	634	631	624	623	618	622	630	614	601
8.807	8.791	8.762	8.842	8.802	8.834	8.826	8.847	8.836	8.821	8.812	8.825	8.873	8.857	8.856	8.815	8.789	8.830
12.603	12.511	11.729	11.823	11.726	11.674	11.569	11.493	11.396	11.190	11.137	10.941	10.819	10.688	10.533	10.562	10.077	9.904
1.665	1.654	1.485	1.463	1.455	1.642	1.519	1.511	1.466	1.470	1.405	1.435	1.417	1.411	1.409	1.399	1.329	1.397
4.037	3.915	3.684	3.657	3.696	3.479	3.353	3.365	3.008	3.181	3.442	3.312	3.904	3.713	3.206	3.574	4.030	3.318
26.425	26.191	25.155	25.232	25.179	24.885	24.707	24.661	24.240	24.316	24.469	24078	24.532	24.226	23.816	24.184	24.119	2.347
986	973	950	1.059	1.003	983	957	955	937	904	874	845	839	839	824	794	802	778
7.240	7.326	7.469	7.576	7.615	7.539	7.566	7.574	7.512	7.487	7.494	7.478	7.606	7.568	7.059	7.158	6.795	6.812
26.492	26.309	25.843	25.930	25.800	25.389	25.884	25.894	25.715	25.974	26.073	25.652	26.330	26.442	25.885	26.315	26.067	25.869
10.329	10.398	10.157	10.731	10.947	10.842	11.200	11.458	11.533	12.080	12.278	12.130	12.991	13.244	12.717	13.255	13.553	13.405
6.477	6.250	5.955	5.708	5.610	5.350	5.302	5.217	5.032	4.896	4.743	4.664	4.341	4.325	4.481	4.393	4.251	4.174
9.172	9.155	9.267	9.078	8.838	8.762	8.916	8.707	8.574	8.411	8.513	8.349	8.410	8.322	8.196	8.148	7.702	7.595
514	506	464	413	405	435	466	512	576	587	539	509	588	551	491	519	561	695
528	535	510	566	604	601	585	612	620	616	616	623	618	651	655	674	687	686
348	353	354	401	447	442	433	464	469	468	475	484	478	498	508	529	544	550
110	110	84	86	77	81	75	71	77	73	69	71	71	82	80	79	78	75
70	72	72	79	80	78	77	77	74	75	72	68	69	71	67	66	65	61
0	0	0	0	0	0	0	0	0	0	0	0	0	0	0	0	0	0
0,07	0,06	0,06	0,05	0,05	0,05	0,05	0,05	0,05	0,03	0,03	0,03	0,03	0,03	0,03	0,03	0,02	
0,81	0,74	0,66	0,58	0,51	0,46	0,39	0,37	0,36	0,31	0,33	0,31	0,28	0,28	0,28	0,25	0,25	
4,65	4,72	4,38	4,17	4,85	3,34	3,49	3,5	3,39	3,38	3,36	3,34	3,39	3,14	3,16	3,06	2,91	
4,66	3,07	4,50	3,89	2,40	3,39	4,58	1,90	..	0,81	1,71	..	1,00	0,75	..	
0,05	0,05	0,05	0,05	0,05	0,05	0,05	0,05	0,05	0,05	0,05	0,05	0,05	0,05	0,05	0,05	0,05	0,00
0,083	0,081	0,081	0,063	0,048	0,027	0,006	-0,010	-0,014	-0,019	-0,028	-0,037	-0,054	-0,088	-0,126	-0,146	-0,184	-0,229
0,184	0,182	0,176	0,152	0,126	0,097	0,074	0,057	0,049	0,049	0,044	0,035	0,020	-0,016	-0,040	-0,060	-0,115	-0,134
0,008	0,006	-0,020	-0,466	-0,889	-0,802	-0,812	-0,791	-0,782	-0,762	-0,729	-0,729	-0,728	-0,784	-0,792	-0,752	-0,775	-0,760
0,057	0,053	0,023	-0,403	-0,773	-0,707	-0,727	-0,704	-0,711	-0,710	-0,681	-0,672	-0,674	-0,754	-0,737	-0,685	-0,723	-0,698

Javne finance	2013	2014	2015	2013				2014				2015				2014			
				Q4	Q1	Q2	Q3	Q4	Q1	Q2	Q3	Q4	Q1	Q2	Q3	Q4	3	4	5
KONSOLIDIRANA BILANCA JAVNEGA FINANCIRANJA PO METODOLIGIJI GFS – IMF																			
JAVNOFINANČNI PRIHODKI , mio EUR																			
PRIHODKI SKUPAJ	14.728,2	15.492,0	15.714,1	4.080,2	3.634,1	3.905,1	3.686,5	4.268,4	3.635,8	3.972,6	3.864,3	4.241,5	1.205,6	1.286,1	1.337,4	1.281,7			
Tekoči prihodki	13.637,4	14.377,0	14.703,1	3.648,8	3.409,9	3.695,2	3.501,4	3.770,7	3.413,6	3.756,8	3.596,3	3.936,4	1.070,6	1.185,4	1.279,3	1.230,5			
Davčni prihodki	12.648,4	13.191,6	13.746,2	3.406,0	3.147,0	3.317,0	3.237,5	3.491,3	3.252,4	3.524,1	3.277,4	3.692,2	1.016,8	1.116,3	1.072,3	1.128,4			
Davki na dohodek in dobiček	2.137,4	2.385,9	2.584,6	606,9	595,6	686,3	466,3	637,7	601,7	786,4	504,0	692,5	189,3	241,3	185,7	259,4			
Prispevki za socialno varnost	5.127,2	5.272,5	5.473,9	1.317,6	1.303,9	1.302,5	1.300,7	1.365,3	1.339,5	1.353,4	1.357,7	1.423,3	428,5	435,7	432,5	434,2			
Davki na plačilno listo in delovno silo	23,4	20,2	19,7	6,3	4,8	5,3	4,7	5,4	4,5	4,9	4,6	5,6	1,6	1,8	1,7	1,8			
Davki na premoženje	254,1	244,2	237,2	70,8	19,2	29,3	100,3	96,2	26,9	41,7	85,2	83,4	5,9	11,9	6,0	11,4			
Domači davki na blago in storitve	5.027,4	5.191,2	5.347,3	1.406,5	1.170,9	1.300,1	1.350,5	1.369,7	1.246,0	1.322,2	1.305,9	1.473,2	362,4	444,9	439,2	416,0			
Davki na medn. trgov. in transakcije	77,5	77,7	82,5	17,0	19,1	19,0	18,5	21,1	21,3	21,5	20,2	19,6	6,9	6,6	5,7	6,7			
Drugi davki	1,3	-0,2	0,9	-19,2	33,5	-25,7	-3,5	-4,1	12,5	-6,0	-0,2	-5,5	22,2	-25,9	1,4	-1,2			
Nedavčni prihodki	989,0	1.185,4	956,9	242,7	262,9	378,2	264,0	279,4	161,2	232,7	318,8	244,2	53,8	69,1	207,0	102,2			
Kapitalski prihodki	67,1	51,4	95,9	30,4	11,6	10,5	13,1	17,8	10,8	16,2	26,2	42,8	3,4	3,0	3,5	4,0			
Prejete donacije	32,7	18,9	12,2	2,4	1,3	11,0	4,3	2,3	2,3	1,7	4,7	3,4	0,6	1,0	0,5	9,5			
Transferni prihodki	52,7	4,5	20,4	0,9	1,4	0,4	0,5	2,4	1,2	0,3	19,3	-0,3	0,6	0,1	0,2	0,2			
Prejeta sredstva iz EU	938,4	1.040,3	882,5	397,7	209,9	188,0	167,2	475,2	207,9	197,5	217,9	259,2	130,5	96,6	53,8	37,5			
JAVNOFINANČNI ODHODKI , mio EUR																			
ODHODKI SKUPAJ	16.286,4	16.751,2	16.956,8	4.291,2	4.290,2	3.957,1	4.009,3	4.498,5	4.290,6	3.980,9	3.974,9	4.710,3	1.375,6	1.335,2	1.326,2	1.295,8			
Tekoči odhodki	6.838,4	7.042,1	7.167,9	1.679,8	1.923,6	1.692,4	1.581,3	1.845,9	1.969,7	1.678,3	1.608,5	1.911,5	626,6	622,5	536,0	533,9			
Plače in drugi izdatki zaposlenim	3.616,7	3.610,4	3.610,5	900,4	919,5	908,4	883,3	898,9	923,7	903,4	875,0	908,5	274,9	287,5	290,5	330,4			
Izdatki za blago in storitve	2.238,9	2.232,3	2.310,8	587,2	531,7	538,8	546,9	615,6	502,5	558,9	546,1	703,3	171,1	183,3	165,5	190,0			
Plačila obresti	840,1	1.097,4	1.042,6	148,0	451,8	221,9	131,0	292,6	497,2	178,4	148,0	218,9	173,9	143,0	73,3	5,7			
Sredstva, izločena v rezerve	142,6	102,1	204,1	44,2	20,5	23,3	20,1	38,9	46,2	37,6	39,5	80,8	6,7	8,8	6,8	7,7			
Tekoči transferi	7.671,3	7.591,9	7.538,8	1.906,6	1.984,3	1.848,4	1.883,4	1.876,1	1.936,5	1.863,9	1.899,4	1.839,0	634,9	590,1	644,3	614,0			
Subvencije	519,5	467,4	399,0	139,6	205,5	80,3	71,3	110,2	201,2	79,1	47,7	71,0	20,2	31,9	33,2	15,1			
Transferi posameznikom in gospodinjstvom	6.343,1	6.335,0	6.370,4	1.554,5	1.561,9	1.600,0	1.621,1	1.552,3	1.564,2	1.592,7	1.657,7	1.555,8	522,8	531,0	543,8	525,1			
Transferi neprofitnim organizacijam in ustanovam, drugi tekoči domači transferi	734,2	714,3	712,9	205,3	204,5	147,7	173,2	188,8	156,5	180,5	186,0	189,9	90,7	25,1	55,8	66,8			
Tekoči transferi v tujino	74,4	75,2	56,5	7,2	12,3	20,4	17,8	24,7	14,5	11,6	8,1	22,3	1,3	2,0	11,4	7,0			
Investicijski odhodki	1.031,8	1.444,4	1.515,5	484,2	188,1	269,8	414,6	578,2	175,3	285,2	350,4	704,5	60,4	75,0	92,5	102,3			
Investicijski transferi	319,5	270,0	301,6	155,6	31,5	50,7	67,9	116,2	37,9	58,7	60,8	144,1	20,4	14,8	20,3	15,6			
Plačila sredstev v proračun EU	425,5	402,9	432,9	65,0	162,7	95,9	62,2	82,1	171,1	94,8	55,8	111,2	33,3	32,7	33,1	30,0			
JAVNOFINANČNI PRESEŽEK / PRIMANJLJAJ	-1.558,2	-1.259,2	-1.242,6	-211,0	-656,1	-52,0	-322,8	-230,0	-654,8	-8,4	-110,6	-468,9	-170,0	-49,1	11,2	-14,1			

Vir podatkov: Bilten MF.

Opomba: v skladu s spremenjeno metodologijo mednarodnega denarnega sklada iz leta 2001 prispevki za socialno varnost, ki jih plačuje država, niso konsolidirani.

Seznam kratic

Kratice uporabljene v besedilu

AJPES – Agencija RS za javnopravne evidence in storitve, **ATVP** – Agencija RS za trg vrednostnih papirjev, **BS** – Banka Slovenije, **DDV** – Davek na dodano vrednost, **DUTB** – Družba za upravljanje terjatev bank, **ECB** – European Central Bank, **EIA** – Energy Information Administration, **EK** – Evropska Komisija, **ESI** – Economic Sentiment Indicator, **EU** – Evropska unija, **EUR** – evro, **EUROSTAT** – Statistical Office of the European Union, **EZR** – enotni zakladniški račun, **FED** – Federal Reserve System, **HICP** – Harmonized Index of Consumer Prices, **ICŽP** – indeks cen življenjskih potrebščin, **IEA** – International Energy Agency, **IKT** – informacijsko-komunikacijska tehnologija, **IMF** – International Monetary Fund, **MF** – Ministrstvo za finance, **MGRT** – Ministrstvo za gospodarski razvoj in tehnologijo, **MZI** – Ministrstvo za infrastrukturo, **NFI** – nederarne finančne institucije, **OPEC** – Organization of Petroleum Exporting Countries, **PMI** – Purchasing Managers Index, **PPI** – Producer Price Index, **RS** – Republika Slovenija, **SKD** – Standardna klasifikacija dejavnosti, **SRDAP** – Statistični register delovno aktivnega prebivalstva, **SURS** – Statistični urad RS, **UL** – Uradni list, **ULC** – Unit Labour Cost, **UMAR** – Urad RS za makroekonomske analize in razvoj, **USD** – ameriški dolar, **ZRSZ** – Zavod RS za zaposlovanje.

Kratice Standardne klasifikacije dejavnosti (SKD 2008)

A – Kmetijstvo in lov, gozdarstvo, ribištvo, **B** – Rudarstvo, **C** – Predelovalne dejavnosti, **10** – Prz. živil, **11** – Prz. pijač, **12** – Prz. tobačnih izdelkov, **13** – Prz. tekstilij, **14** – Prz. oblačil, **15** – Prz. usnja, usnjenih in sorodnih izd., **16** – Obd., predel. lesa; izd. iz lesa ipd. rz. poh., **17** – Prz. papirja in izd. iz papirja, **18** – Tisk. in razm. posnetih nosilcev zapisa, **19** – Prz. koka in naftnih derivatov, **20** – Prz. kemikalij, kemičnih izd., **21** – Prz. farmac. surovin in preparatov, **22** – Prz. izd. iz gume in plastičnih mas, **23** – Prz. nekovinskih mineralnih izd., **24** – Prz. kovin, **25** – Prz. kovinskih izd., rz. strojev in naprav, **26** – Prz. rač., elektronskih, optičnih izd., **27** – Prz. električnih naprav, **28** – Prz. dr. strojev in naprav, **29** – Prz. mot. voz., prikolic in polprikolic, **30** – Prz. dr. vozil in plovil, **31** – Prz. pohištva, **32** – Dr. raznovrstne predelovalne dej., **33** – Popravila in montaža strojev in naprav, **D** – Oskrba z električno energijo, plinom in paro, **E** – Oskrba z vodo; ravnanje z odplakami in odpadki; saniranje okolja, **F** – Gradbeništvo, **G** – Trgovina; vzdrževanje in popravila motornih vozil, **H** – Promet in skladiščenje, **I** – Gostinstvo, **J** – Informacijske in komunikacijske dejavnosti, **K** – Finančne in zavarovalniške dejavnosti, **L** – Poslovanje z nepremičninami, **M** – Strokovne, znanstvene in tehnične dejavnosti, **N** – Druge raznovrstne poslovne dejavnosti, **O** – Dejavnost javne uprave in obrambe; dejavnost obvezne socialne varnosti, **P** – Izobraževanje, **Q** – Zdravstvo in socialno varstvo, **R** – Kulturne, razvedrilne in rekreacijske dejavnosti, **S** – Druge storitvene dejavnosti, **T** – Dejavnost gospodinjstev z zaposlenim hišnim osebjem; proizvodnja za lastno rabo, **U** – Dejavnost eksteritorialnih organizacij in teles.

Kratice držav

AT-Avstrija, **BA**-Bosna in Hercegovina, **BE**-Belgija, **BG**-Bolgarija, **BY**-Belorusija, **CH**-Švica, **HR**-Hrvaška, **CZ**-Češka, **CY**-Ciper, **DK**-Danska, **DE**-Nemčija, **ES**-Španija, **EE**-Estonija, **GR**-Grčija, **FR**-Francija, **FI**-Finska, **HU**-Madžarska, **IE**-Irska, **IL**-Izrael, **IT**-Italija, **JP**-Japonska, **LU**-Luksemburg, **LT**-Litva, **LV**-Latvija, **MT**-Malta, **NL**-Nizozemska, **NO**-Norveška, **PL**-Poljska, **PT**-Portugalska, **RO**-Romunija, **RU**-Rusija, **RS**-Srbija, **SE**-Švedska, **SI**-Slovenija, **SK**-Slovaška, **TR**-Turčija, **UA**-Ukrajina, **UK**-Velika Britanija, **US**-Združene države Amerike.

ekonomsko ogledalo

št. 3/2016, let. XXII