

ekonomsko ogledalo

št. 5/2017, let. XXIII

Ekonomsko ogledalo

ISSN 1318-3818 (tisk)

ISSN 1580-6170 (pdf)

št. 5, letnik XXIII, 2017

Izdajatelj: UMAR, Ljubljana, Gregorčičeva 27**Odgovarja:** mag. Boštjan Vasle, direktor**Glavna urednica:** mag. Tina Nenadič**Pri pripravi tekočih gospodarskih gibanj so sodelovali (po abecednem vrstnem redu):**

Urška Brodar; Jure Brložnik, Janez Dodič; mag. Marjan Hafner; Slavica Jurančič; Mojca Koprivnikar Šušteršič; mag. Janez Kušar; dr. Jože Markič; mag. Tina Nenadič; Mitja Perko, mag.; Jure Povšnar; Dragica Šuc, MSc; mag. Ana Tršelič Selan, mag. Ana Vidrih

Izbrane teme so pripravili:

mag. Matevž Hribernik (Svetovna konkurenčnost Slovenije po IMD 2017)

Mojca Koprivnikar Šušteršič (Turistični prihodi in prenočitve v letu 2016)

mag. Tanja Čelebič (Pismenost mladih po raziskavi PISA 2015)

Uredniški odbor sestavljajo: mag. Marijana Bednaš, Lejla Fajič, dr. Alenka Kajzer, mag. Rotija Kmet Zupančič, mag. Janez Kušar, dr. Andraž Rangus, mag. Boštjan Vasle**Priprava podatkov, oblikovanje grafikonov:** Bibijana Cirman Naglič**Računalniška postavitev:** Ema Bertina Kopitar**Tisk:** Eurograf d.o.o.**Naklada:** 120 izvodov

Kazalo

Aktualno	3
Tekoča gospodarska gibanja	5
Mednarodno okolje	7
Gospodarska gibanja v Sloveniji	8
Trg dela	12
Cene	14
Plačilna bilanca	17
Finančni trgi.....	18
Javne finance	19
Izbrane teme	21
Svetovna konkurenčnost Slovenije po IMD 2017	23
Turistični prihodi in prenočitve v letu 2016.....	24
Pismenost mladih po raziskavi PISA 2015.....	26
Statistična priloga	29

Pri pripravi Ekonomskega ogledala so bili upoštevani statistični podatki znani do 7. julija 2017.

S 1. januarjem 2008 je v državah članicah Evropske unije začela veljati nova klasifikacija dejavnosti poslovnih subjektov NACE Rev 2., ki je nadomestila prej veljavno klasifikacijo Nace Rev. 1.1. V Republiki Sloveniji je v veljavo stopila nacionalna različica standardne klasifikacije, imenovana SKD 2008, ki v celoti povzema evropsko klasifikacijo dejavnosti, hkrati pa jo tudi dopolnjuje z nacionalnimi podrazredi. V Ekonomskem ogledalu vse analize temeljijo na SKD 2008, razen ko izrecno navajamo staro klasifikacijo SKD 2002. Več informacij o uvajanju nove klasifikacije je dostopnih na spletni strani SURS http://www.stat.si/skd_nace_2008.asp.

Vse tekoče primerjave (mesečno, četrtno) v publikaciji Ekonomsko ogledalo so narejene na podlagi desezoniranih podatkov, vse medletne primerjave pa na podlagi originalnih podatkov. Vsi desezonirani podatki za Slovenijo so preračuni UMAR, če ni drugače navedeno.

Aktualno

Aktivnost se v letošnjem letu povečuje v večini dejavnosti, obeti ostajajo ugodni. Višje tuje povpraševanje in izboljšanje konkurenčnosti sta glavna dejavnika nadaljnje rasti izvoza in proizvodnje predelovalnih dejavnosti. Zasebna potrošnja, ki se krepi pod vplivom ugodnih gibanj na trgu dela in visokega zaupanja potrošnikov, prispeva k rasti prihodka v trgovini in storitvah, predvsem tistih, povezanih s preživljanjem prostega časa. K temu prispeva tudi obisk tujih turistov, ki se po letu 2010 ob večji prepoznavnosti Slovenije in okrevanju gospodarstev po krizi povečuje. Krepitev domačega in tujega povpraševanja vplivata tudi na nadaljnjo rast prihodka v večini ostalih tržnih storitev. Ob izboljševanju gospodarskih razmer in okrevanju nepremičninskega trga pa se je začela krepiti tudi gradbena aktivnost.

Razmere na trgu dela se pod vplivom ugodnih gospodarskih razmer še naprej izboljšujejo, plačna gibanja pa ostajajo umirjena. Število delovno aktivnih, ki se je v prvih štirih mesecih povečalo v večini dejavnosti, dosega raven iz začetka leta 2007. Zaposlovanje in manjši priliv v brezposelnost prispevata k padanju števila brezposelnih. Konec junija je bilo v evidenco prijavljenih 84.793 oseb oz. 15,0 % manj kot pred letom. Podjetja pričakujejo nadaljnjo rast zaposlovanja tudi v prihodnjih mesecih.

Medletna rast cen življenjskih potrebščin je bila v zadnjih mesecih znova nižja. To povezujemo predvsem z manjšim prispevkom cen energentov zaradi padca cen nafte na svetovnih trgih. Umirila se je tudi rast cen hrane. Cene storitev ostajajo medletno višje predvsem zaradi nadaljnje krepitve zasebne potrošnje, cene trajnega in poltrajnega blaga pa nižje.

Obseg kreditov domačim nebančnim sektorjem je bil tudi maja medletno večji. Povečuje se zadolževanje gospodinjstev. Zmanjševanje obsega kreditov podjetij in NFI pa se je na medletni ravni skoraj ustavilo. Podjetja se še naprej zadolžujejo v tujini, kjer so pogoji zadolževanja ugodnejši. Med viri financiranja banke še naprej zmanjšujejo obveznosti do tujih bank in jih nadomeščajo z depoziti domačih nebančnih sektorjev, in sicer predvsem gospodinjstev in nefinančnih družb.

Ob ugodnih gospodarskih gibanjih in zmerni rasti odhodkov je bil v prvih štirih mesecih dosežen nizek javnofinančni primanjkljaj po denarnem toku. S 85 mio EUR je dosegel petino vrednosti iz enakega obdobja lani. K zniževanju primanjkljaja prispeva predvsem hitra medletna rast prihodkov, na kar poleg nekaj enkratnih dejavnikov vplivajo predvsem ugodne gospodarske razmere, vključno z razmerami na trgu dela. Skupna rast odhodkov kljub sprostivni nekaterih varčevalnih ukrepov ostaja zmerna, na kar pomembno vpliva trenutno nizka rast investicij ob zelo postopnem izvajanju nove finančne perspektive EU in medletno nižja vplačila v proračun EU.

Aktivnost se je v prvih mesecih leta pod vplivom večjega tujega in domačega povpraševanja povečala.

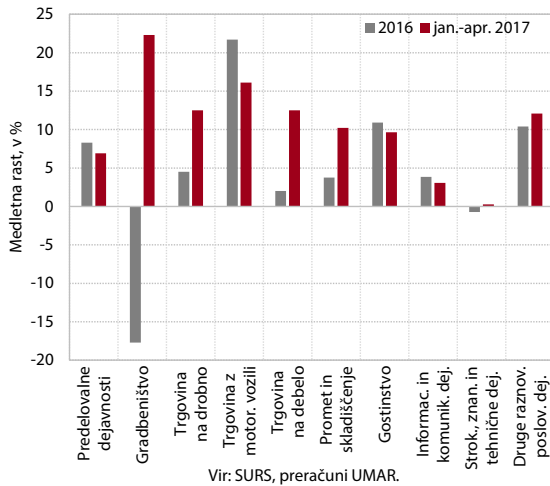

Ugodne gospodarske razmere prispevajo k povečevanju števila delovno aktivnih, ki je v zadnjih mesecih doseglo podobne ravni kot na začetku leta 2007.

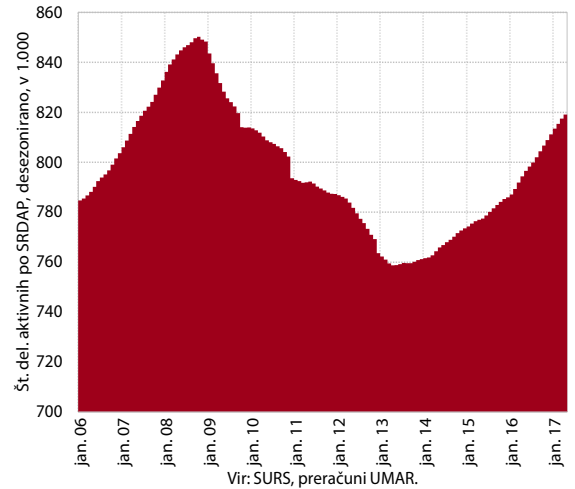

Rast cen življenjskih potrebščin se je predvsem zaradi nižjih rasti cen energentov v zadnjih mesecih umirila.

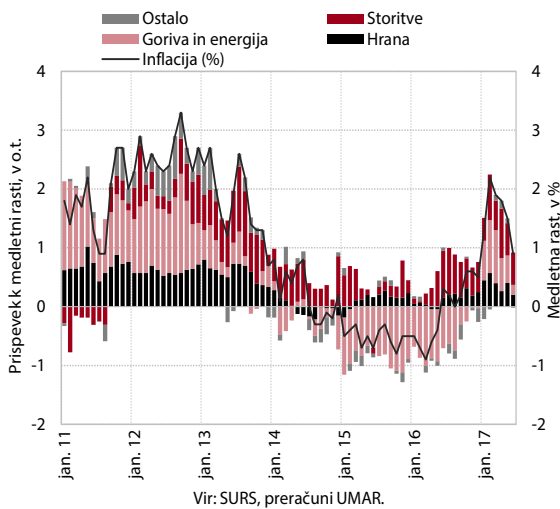

Zadolževanje gospodinjstev se povečuje; podjetja pa se zadolžujejo v tujini, kjer so pogoji zadolževanja ugodnejši.

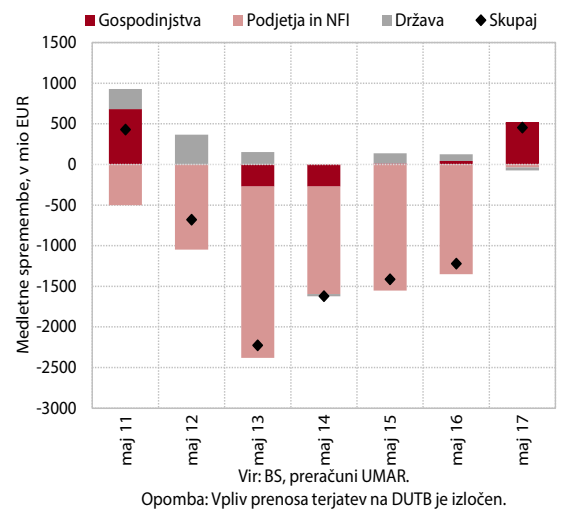

Ugodna javnofinančna gibanja v začetku leta temeljijo na hitri medletni rasti prihodkov in zmerni rasti odhodkov.

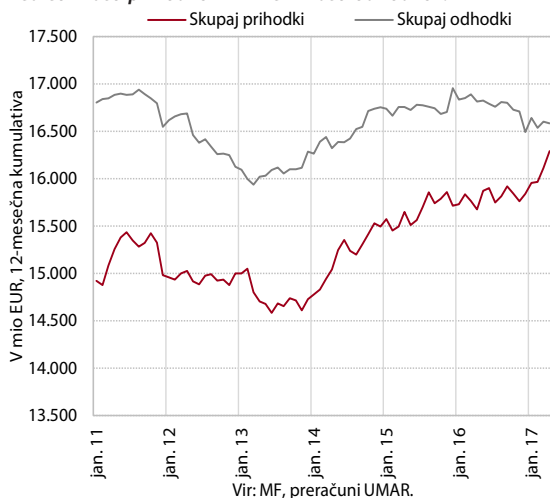

Število tujih turistov se ob večji prepoznavnosti Slovenije in okrevanju gospodarstev po krizi povečuje od leta 2010, zadnji dve leti se povečuje tudi število domačih turistov.

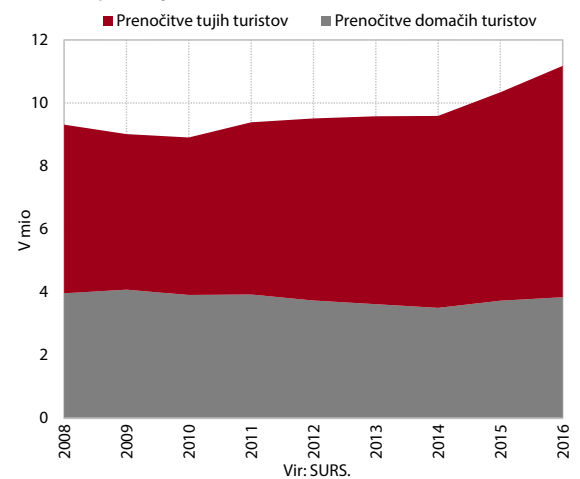

tekoča gospodarska gibanja

Mednarodno okolje

Slika 1: Rast BDP v evrskem območju¹

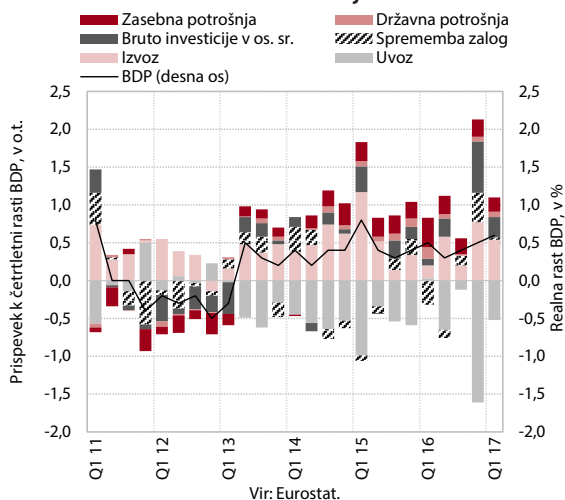

Gospodarska rast v evrskem območju se je v prvem četrtletju nadalje okrepila. BDP se je zvišal za 0,6 % in bil medletno večji za 1,9 %.² Rast še naprej spodbuja domače povpraševanje, ob okrevanju svetovnega gospodarstva in trgovine pa se povečuje tudi izvoz. K rasti zasebne potrošnje prispevajo višja zaposlenost in izboljševanje zaupanja potrošnikov. Okrevanje naložb pa še naprej spodbujajo ugodni pogoji financiranja in večja dobičkonosnost podjetij.

Slika 2: Kratkoročni kazalniki gospodarske aktivnosti in kazalnik gospodarske klime ESI

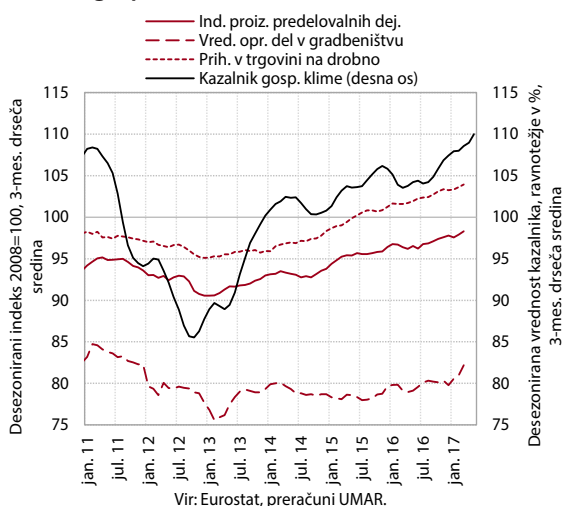

Rast aktivnosti v evrskem območju se na začetku drugega četrtletja nadalje krepi, obeti pa ostajajo ugodni. Vrednost opravljenih gradbenih del se je v prvih štirih mesecih precej okrepila, naraščanje števila gradbenih dovoljenj pa kaže na nadaljnjo rast. Obseg proizvodnje predelovalnih dejavnosti se je nadalje povečal, podjetja pa ob rastočih naročilih pričakujejo rast proizvodnje tudi v prihodnje. Tudi prihodek v trgovini na drobno se je znova povečal, zaupanje med potrošniki pa ostaja visoko.

Tabela 1: Cene nafte brent, menjalni tečaj USD/EUR in EURIBOR

	povprečje			sprememba, v %*		
	2016	V 17	VI 17	VI 17/V 17	VI 17/VI 16	I-VI 17/I-VI 16
Brent USD, na sod	44,80	50,33	46,37	-7,9	-3,9	30,4
Brent EUR, na sod	40,40	45,53	41,29	-9,3	-3,9	34,9
USD/EUR	1,107	1,106	1,123	1,6	0,0	-3,0
3-mesečni EURIBOR, v %	-0,265	-0,329	-0,330	-0,1	-6,2	-10,7

Vir: EIA, ECB, EMMI Euribor, preračuni UMAR
Opomba: *pri Euribor sprememba v b. t.

¹ Velika rast bruto investicij v osnovna sredstva in uvoza v zadnjem četrtletju lani so predvsem posledica transakcij, ki so jih opravili večji gospodarski subjekti na Irskem.

² Tretja ocena Eurostat.

Gospodarska gibanja v Sloveniji

Slika 3: Kratkoročni kazalniki gospodarske aktivnosti v Sloveniji

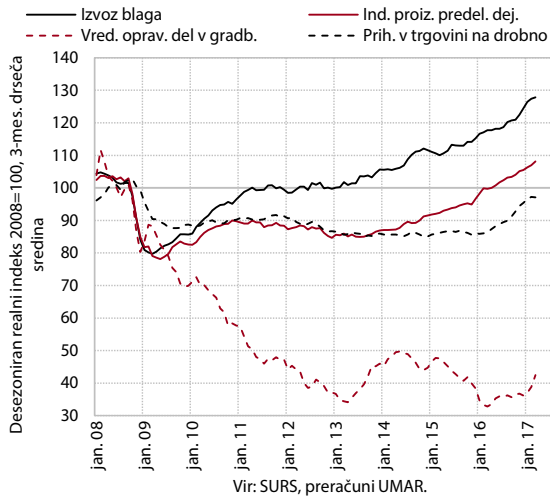

Aktivnost se v večini dejavnosti v letošnjem letu povečuje, ugodni ostajajo tudi obeti. Višje tuje povpraševanje in izboljšanje konkurenčnosti spodbujata nadaljnjo rast izvoza in proizvodnje predelovalnih dejavnosti. Izboljševanje gospodarskih razmer in okrevanje nepremičninskega trga prispeva h krepitvi gradbene aktivnosti. Zasebna potrošnja, ki se krepi pod vplivom ugodnih gibanj na trgu dela in visokega zaupanja potrošnikov, prispeva k rasti prihodka v trgovini in v storitvah, predvsem tistih, povezanih s prežvljanjem prostega časa. K temu prispeva tudi večji obisk tujih turistov. Ob krepitvi domačega in tujega povpraševanja raste prihodek tudi v večini ostalih tržnih storitev. Razpoložje v gospodarstvu pa ostaja na visoki ravni.

Tabela 2: Izbrani mesečni kazalniki gospodarske aktivnosti v Sloveniji

v %	2016	IV 17/III 17	IV 17/IV 16	I-IV 17/I-IV 16
Izvoz blaga, realno ¹	5,7	-0,6 ³	1,0	7,3
Uvoz blaga, realno ¹	4,8	-1,6 ³	-1,3	7,6
Izvoz storitev, nominalno ²	8,1	4,3 ³	14,0	10,9
Uvoz storitev, nominalno ²	5,5	-0,8 ³	8,4	7,4
Industrijska proizvodnja, realno	7,0	-0,5 ³	7,8 ⁴	6,8 ⁴
v predelovalnih dejavnostih	8,3	-0,5 ³	8,0 ⁴	6,9 ⁴
Gradbeništvo-vrednost opravljenih gradbenih del, realno	-17,7	-0,1 ³	27,7	22,3
Trgovina na drobno – realni prihodek	4,5	-0,9 ³	9,6 ⁴	12,5 ⁴
Tržne storitve (brez trgovine) – nominalni prihodek	4,0	0,7	8,7 ⁴	7,2 ⁴

Viri: BS, Eurostat, SURS, preračuni UMAR.

Opombe: ¹zunanjetrgovinska statistika, deflacioniranje UMAR, ²plačilnobilančna statistika, ³desezoniранi podatki, ⁴delovnim dnevem prilagojeni podatki.

Slika 4: Blagovna menjava – realno

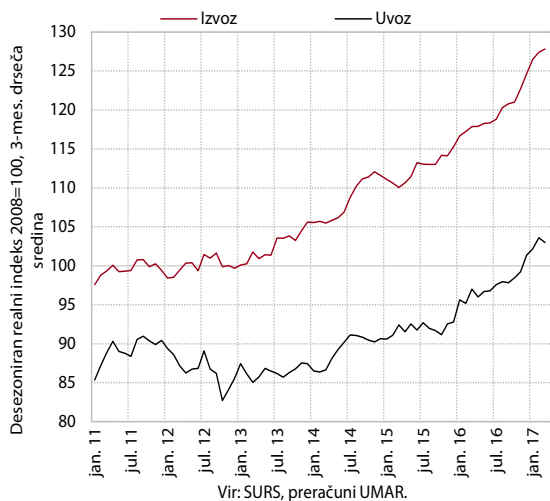

Realni izvoz in uvoz blaga sta po občutni rasti v preteklih mesecih aprila ostala visoka.³ V prvih štirih mesecih je bil izvoz medletno večji za 7,3 %. Rast izvoza še naprej izhaja iz rasti tujega povpraševanja in izboljšanja konkurenčnega položaja predelovalnih dejavnosti. K njegovi rasti pa največ prispevajo tehnološko zahtevnejše panoge. Rast uvoza je bila v tem obdobju 7,6-odstotna, poleg ugodnih izvoznih gibanj jo podpirata tudi krepitev domače zasebne in investicijske potrošnje.

³ Ocena realnega izvoza blaga je narejena na podlagi nominalnega izvoza po zunanjetrgovinski statistiki in cen industrijskih proizvodov proizvajalcev na tujem trgu, ocena realnega uvoza blaga pa na podlagi nominalnega uvoza po zunanjetrgovinski statistiki in indeksa uvoznih cen.

Slika 5: Storitvena menjava – nominalno

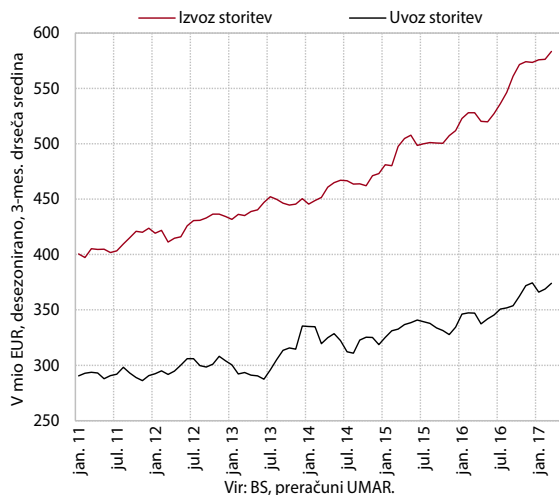

Nominalni **izvoz storitev** se je aprila nadalje povečal, **uvoz** se je ohranil na visoki ravni.⁴ Izvoz je bil v prvih štirih mesecih medletno višji za 10,9 %, k rasti sta večino prispevala izvoz transportnih storitev ter tehničnih, s trgovino povezanih in drugih poslovnih storitev. Uvoz je bil v tem obdobju za 7,4 % večji kot pred letom predvsem zaradi večjega uvoza transportnih storitev in storitev strokovnega in poslovnega svetovanja.

Slika 6: Obseg proizvodnje v predelovalnih dejavnostih

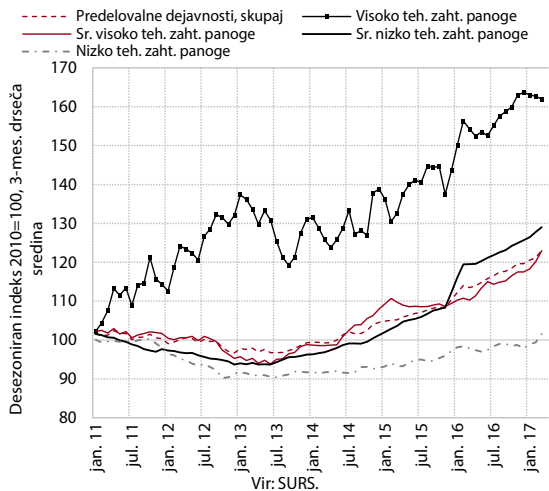

Obseg proizvodnje v **predelovalnih dejavnostih** je po rasti v preteklih mesecih aprila ostal visok. Rast se letos nadaljuje predvsem v srednje nizko in srednje visoko tehnološko zahtevnih panogah. V visoko tehnološko zahtevnih panogah, ki so lani precej prispevale k skupni rasti predelovalnih dejavnosti, pa se proizvodnja od konca lanskega leta ohranja na podobno visoki ravni. Skromno ostaja okrevanje nizko tehnološko zahtevnih panog, ki največ prihodka od prodaje ustvarijo na domačem trgu, kjer povpraševanje okreva počasneje kot v tujini.

Slika 7: Vrednost opravljenih gradbenih del

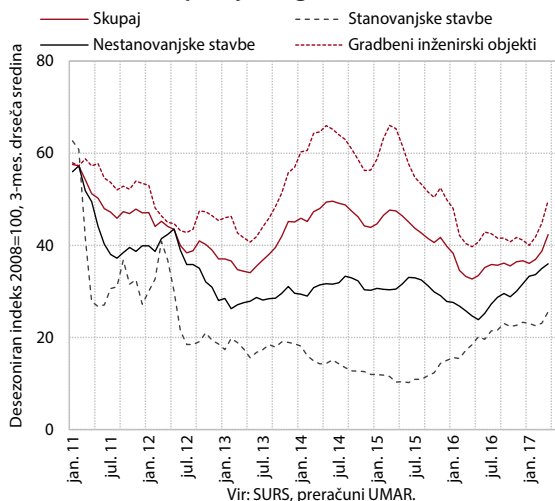

Vrednost opravljenih **gradbenih del** se je na začetku letošnjega leta okrepila. Ob splošnem izboljševanju gospodarskih razmer in postopnem okrevanju nepremičninskega trga se krepi gradnja stavb. Aktivnost v gradnji stanovanjskih stavb je pričala okrevati sredi leta 2015, v gradnji nestanovanjskih pa sredi lanskega leta in se je nadaljevala na začetku letošnjega leta. Gradnja inženirskih objektov, ki se je lani zaradi nižjih državnih investicij močno znižala, se je na začetku leta povečala.

⁴ Po plačilnobilančni statistiki.

Slika 8: Cene in transakcije novih in rabljenih stanovanjskih nepremičnin

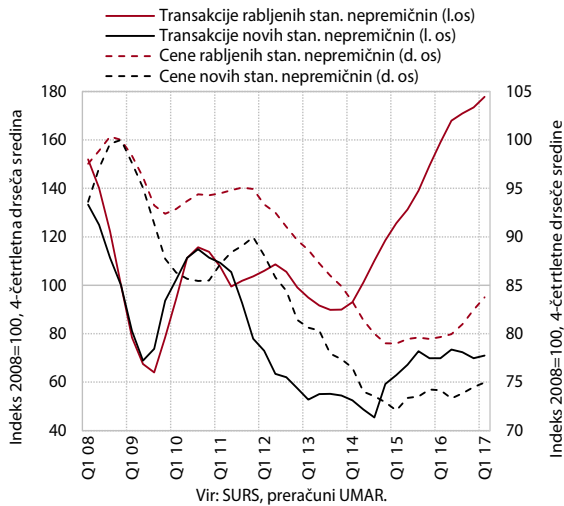

Ob nadaljnji visoki prodaji so se cene **stanovanjskih nepremičnin** v prvem četrletju še povečale. Cene so bile za 5,9 % višje kot pred letom in za okoli petino nižje od vrha iz leta 2008. Povišanje cen rabljenih stanovanj, s katerimi se opravi okoli dve tretjini vseh prodaj, je bilo ponovno največje v Ljubljani⁵. Zvišale so se tudi cene rabljenih stanovanj izven Ljubljane, katerih število prodaj je bilo najvišje v zadnjih desetih letih⁶. Za polovico nižja od vrha iz leta 2007 ostaja prodaja novih nepremičnin.

Slika 9: Nominalni prihodek v tržnih storitvah (brez trgovine)

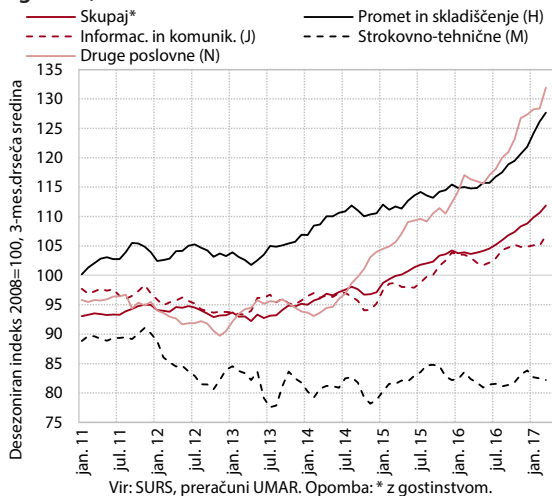

Rast nominalnega prihodka se je aprila nadaljevala v večini **tržnih storitev**. Ob krepitvi zaposlovanja se prihodek še naprej hitro povečuje v zaposlovalnih storitvah (del N). Tuje povpraševanje spodbuja rast v bolj izvozno naravnanih storitvah, kot sta cestni promet in računalniške storitve. V strokovno-tehničnih dejavnostih aktivnost ostaja nizka, predvsem v arhitekturno-projektantskih storitvah, kjer se prihodek nadalje zmanjšuje.

Slika 10: Izbrani kazalniki potrošnje gospodinjstev

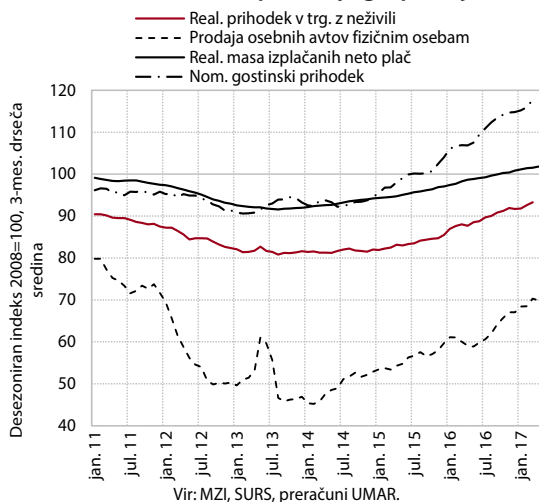

Trošenje gospodinjstev se je ob ugodnih razmerah na trgu dela in visokem zaupanju potrošnikov aprila nadalje povečalo. Nadaljevala se je rast nakupov trajnih dobrin, predvsem osebnih avtov⁷. Nadalje so se povečali tudi izdatki za poltrajne dobrine (predvsem za izdelke za osebno nego) in za storitve, povezane s preživljanjem prostega časa doma in v tujini⁸.

⁵ Cene so bile tako medletno višje za desetino.

⁶ Za petino višja od vrha v letu 2007.

⁷ Prodaja osebnih avtov fizičnim osebam se je v prvih štirih mesecih skupaj medletno povečala za 15,4 %.

⁸ Gostinski prihodek, na katerega je poleg večjih izdatkov domačega prebivalstva vplival tudi visok obisk tujih turistov, se je v prvih štirih mesecih skupaj medletno povečal za skoraj desetino. Za 6,8 % so bili v tem obdobju višji tudi izdatki prebivalcev na zasebnih potovanjih v tujino.

Slika 11: Poslovne tendence

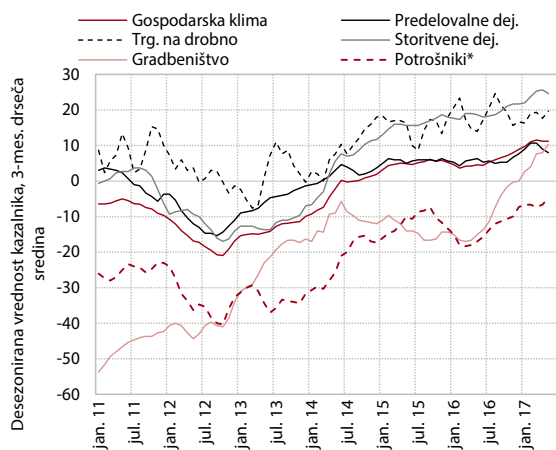

Vir: SURS, preračuni UMAR. Opomba: *Zaradi spremembe metodologije podatki od 2016 niso primerljivi s predhodnimi.

Razpoložanje v gospodarstvu ostaja na visoki ravni. Zaupanje se zadnje mesece izboljšuje predvsem v gradbeništvu in med potrošniki. V ostalih dejavnostih pa po izboljšanju na začetku leta ostaja na podobno visokih ravneh.

Trg dela

Slika 12: Pričakovanja o zaposlovanju

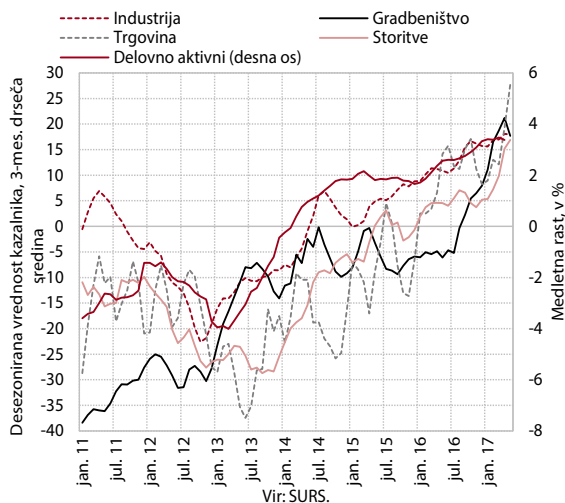

Rast števila delovno aktivnih⁹ ostaja visoka in se nadaljuje v večini dejavnosti. Njihovo število je v zadnjih mesecih doseglo raven iz začetka 2007. Kratkoročna pričakovanja podjetij o zaposlovanju kažejo na nadaljevanje ugodnih gibanj. Ob tem se določen segment podjetij, zlasti v predelovalnih dejavnostih, že sooča s pomanjkanjem ustrezne delovne sile. V javnih storitvah je bilo po sprostitvi omejitev leta 2016 pri novem zaposlovanju število zaposlenih še naprej medletno večje predvsem v zdravstvu in osnovnem šolstvu.

Slika 13: Delovno aktivni po registru in registrirani brezposelni

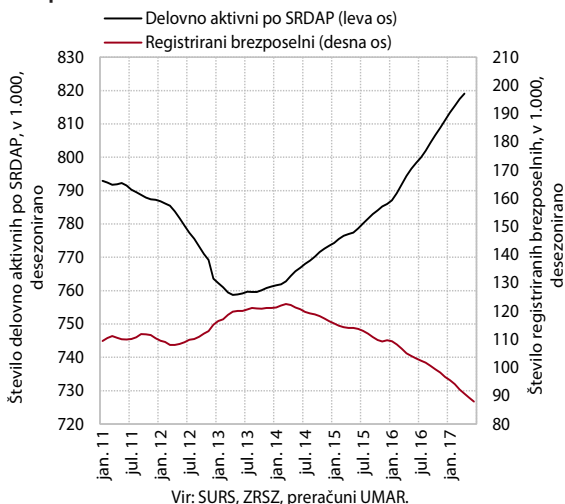

Zmanjševanje števila registriranih brezposelnih se je v prvi polovici leta ob visokem zaposlovanju in zniževanju priliva nadaljevalo. Odliv v zaposlitev je ostal podoben kot v enakem obdobju lani, priliv v evidenco brezposelnih, povezan zlasti s potekom pogodb za določen čas, pa je bil medletno manjši. Manj je bilo tudi iskalcev prve zaposlitve, kar povezujemo z boljšimi gospodarskimi razmerami in manjšimi generacijami, ki končujejo šolanje. Ob koncu junija je bilo v evidenci brezposelnih prijavljenih 84.793 oseb (15,0 % manj kot junija lani).

Slika 14: Povprečna bruto plača na zaposlenega

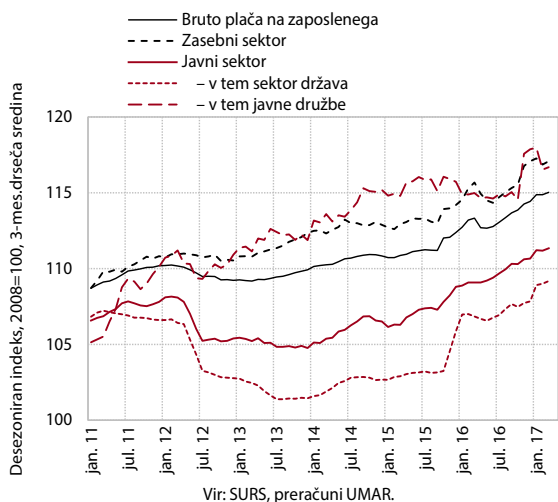

Plačna gibanja ostajajo umirjena. Po stagnaciji v prvem četrtletju je povprečna bruto plača zasebnega sektorja tudi aprila ostala skoraj nespremenjena, v javnem sektorju pa se je nekoliko zvišala. V prvih štirih mesecih je bila rast plač v obeh sektorjih nekoliko počasnejša kot v enakem obdobju lani.

⁹ Po statističnem registru delovno aktivnega prebivalstva; to so zaposlene in samozaposlene osebe brez samozaposlenih kmetov.

Tabela 3: Kazalniki gibanj na trgu dela

v %	2016	IV 17/III 17	IV 17/IV 16	I-IV 17/I-IV 16
Delovno aktivni ²	1,6	0,5 ¹	3,5	1,6
Registrirani brezposelni	-8,5	-1,6 ¹	-13,6	-8,5
Povprečna nominalna bruto plača	1,8	0,3 ¹	1,3	1,4
zasebni sektor	1,7	0,1 ¹	0,8	1,5
javni sektor	2,3	0,3 ¹	2,6	1,9
v tem sektor država	3,6	0,6 ¹	3,1	2,0
v tem javne družbe	-0,5	-0,2 ¹	1,5	1,9
	2016	IV 16	III 17	IV 17
Stopnja registrirane brezposelnosti (v %), desezonirano	11,2	11,3	10,1	9,9

Vir: ZRSZ, SURS, preračuni UMAR.

Opombi: ¹ desezonirani podatki, ² zaposleni, samozaposleni in kmetje po SRDAP.

Cene

Slika 15: Dejanska in osnovna inflacija v Sloveniji in evrskem območju

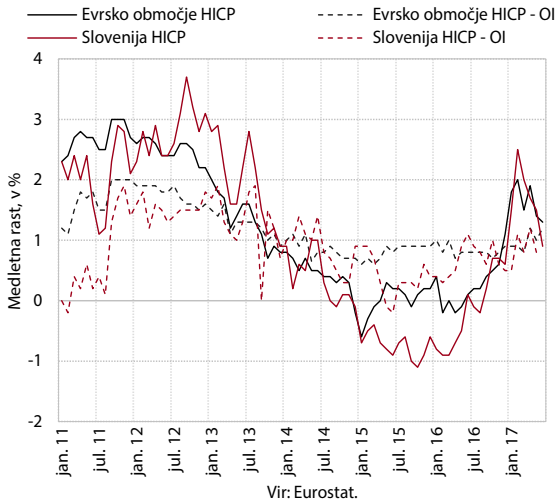

Medletna rast **cen življenjskih potrebščin** je bila v zadnjih mesecih ponovno nižja. To povezujemo predvsem z manjšim prispevkom cen energentov zaradi padca cen nafte na svetovnih trgih. Umirila se je tudi rast cen hrane. Cene storitev ostajajo medletno višje predvsem zaradi nadaljnje krepitve zasebne potrošnje (gostinske in nastanitvene storitve). Cene trajnega in poltrajnega blaga pa so bile še naprej medletno nižje.

Slika 16: Cene industrijskih proizvodov pri proizvajalcih in uvozne cene

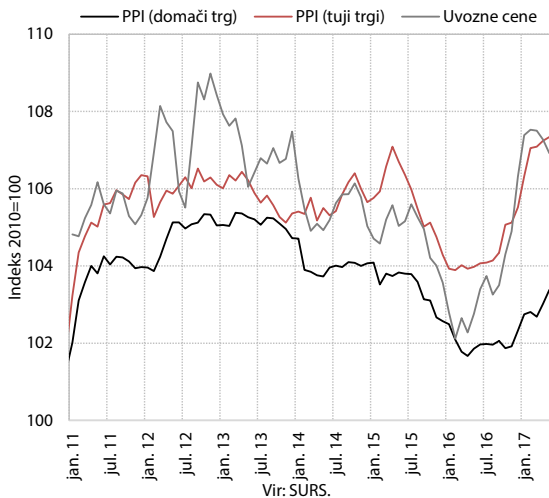

Medletna rast **cen industrijskih proizvodov in uvoznih cen** se nadaljuje. Rast uvoznih cen se zaradi zniževanja cen surovin na svetovnih trgih umirja. Rast cen industrijskih proizvodov domačih proizvajalcev pa je maja ostala podobna kot pred mesecem.

Tabela 4: Rast cen življenjskih potrebščin, v %

	2016	VI 17/V 17	VI 17/VI 16	I-VI 17/I-VI 16
Skupaj	0,5	0,0	0,9	1,6
Hrana	1,6	-1,3	1,3	2,4
Goriva in energija	-0,2	-0,9	1,4	5,1
Storitve	1,6	1,2	1,7	1,9
Ostalo ¹	-0,6	-0,2	0,0	0,0
Osnovna inflacija - brez hrane in energije	0,4	0,4	0,7	0,8
Osnovna inflacija - odrezano povprečje ²	0,4	-0,1	0,7	1,0
Davčni vpliv - prispevek v o.t.	0,0	0,0	0,0	0,0

Vir: SURS, MGRT, preračuni UMAR.

Opombe: ¹ Obлека, obutev, pohištvo, osebni avtomobili, alkoholne pijače, tobak, itd. ² Pristop z izključitvijo deleža ekstremnih sprememb cen v vsakem mesecu. Optimalni delež je določen v obdobju zadnjih petih let kot razlika med vrednostjo drsečega sredinskega povprečja in izračunanim odrezanim povprečjem.

Slika 17: Realni efektivni tečajji članic evrskega območja, deflator HICP

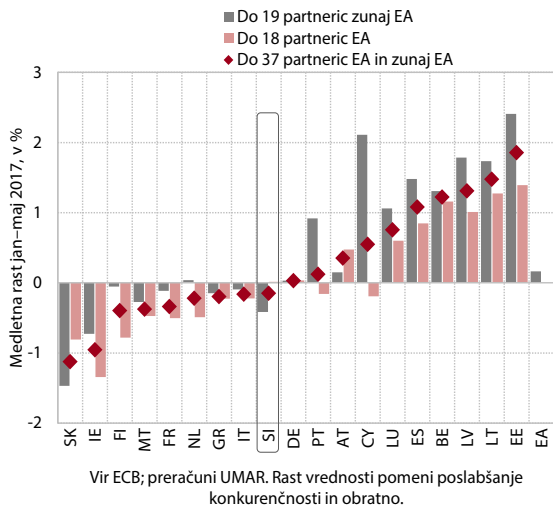

V prvih petih mesecih se je **cenovna konkurenčnost** medletno nekoliko izboljšala in ostala za izvoznike še naprej spodbudna. Evro se je v zadnjem času nominalno sicer okrepil, medletno pa je bil do večine pomembnejših valut iz EU in zunaj EU še nižji¹⁰. Realni efektivni tečaj, deflaciran z relativnimi¹¹ cenami življenjskih potrebščin, se je posledično znižal nekoliko pod raven izpred enega leta, kar je blizu najnižjih ravni od vstopa v ERM2 leta 2004, doseženih pred dvema letoma.

Slika 18: Realni stroški dela na enoto proizvoda v menjalnem sektorju in predelovalnih dejavnostih, Slovenija in evrsko območje

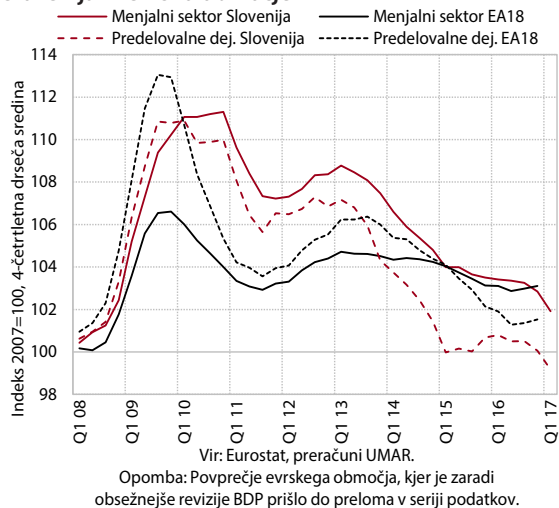

V menjalnem sektorju so se v prvem četrletju **stroški dela na enoto proizvoda** medletno nadalje znižali. To je bila posledica znižanja v predelovalnih dejavnostih, trgovini, gostinstvu in prometu, pa tudi informacijskih in komunikacijskih storitvah, kjer so se ob visoki rasti dodane vrednosti povečali tudi zaposlenost in plače. Gibanje stroškov dela na enoto proizvoda menjalnega sektorja je od leta 2015 skladno s povprečjem evrskega območja, v predelovalnih dejavnostih pa je že več let relativno boljše.

Slika 19: Realni stroški dela na enoto proizvoda v Sloveniji in evrskem območju

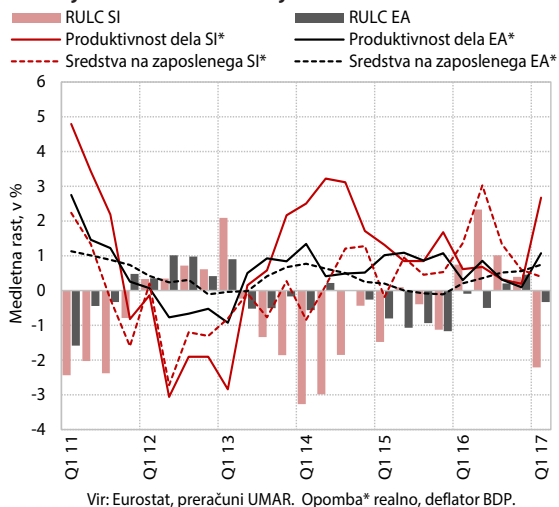

V prvem četrletju so se stroški dela na enoto proizvoda medletno zmanjšali tudi v celotnem gospodarstvu. Po enoletni rasti, ki se je v drugem polletju lani postopno umirjala, je bilo njihovo zmanjšanje posledica izrazitejšega povečanja produktivnosti dela ob nadaljnjem povečanju zaposlenosti. Rast sredstev za zaposlene na zaposlenega pa se je realno nadalje upočasnila. Obrat v pozitivno smer je zabeležil tudi nemenjalni sektor, predvsem gradbeništvo, v manjši meri pa tudi finančne in zavarovalniške dejavnosti, strokovne, znanstvene in tehnične dejavnosti ter poslovanje z nepremičninami. Povprečno izboljšanje stroškovne konkurenčnosti v gospodarstvu evrskega območja in EU je bilo precej manjše.

¹⁰ V primerjavi s poljskim zlotom, hrvaško kuno, češko krono, madžarskim forintom, japonskim jenom, korejskim vonom, švicarskim frankom ter še posebej z ruskim rubljem (slednji je sicer iz širšega nabora 56-tih trgovinskih partneric).

¹¹ Slovenskih v primerjavi s trgovinskimi partnericami.

Tabela 5: Indikatorji cenovne in stroškovne konkurenčnosti

Medletna rast, v %	2015	2016	q1 16	q2 16	q3 16	q4 16	q1 17
Efektivni tečaj¹							
Nominalno	-2,8	0,8	0,5	1,4	0,6	0,7	-0,2
Realno, deflator HICP	-3,8	0,2	-0,7	0,8	0,2	0,4	0,0
Realno, deflator ULC	-3,5	1,1	0,8	2,6	0,6	0,2	n.p.
Stroški dela na enoto proizvoda, gospodarstvo in komponente							
Nominalni stroški dela na enoto proizvoda	0,3	1,7	2,0	2,5	1,2	1,3	-1,0
Sredstva za zaposlene na zaposlenega, nominalno	1,4	2,2	2,6	3,2	1,6	1,5	1,6
Produktivnost dela, realno	1,2	0,5	0,6	0,7	0,3	0,2	2,7
Realni stroški dela na enoto proizvoda	-0,7	1,1	0,8	2,3	1,0	0,4	-2,2
Produktivnost dela, nominalno	2,2	1,1	1,8	0,8	0,5	1,1	4,0

Vir: SURS, ECB; preračuni UMAR.

 Opomba: ¹ do 36-tih trgovinskih partneric, po podatkih ECB.

Plačilna bilanca

Slika 20: Komponente salda tekočega računa plačilne bilance

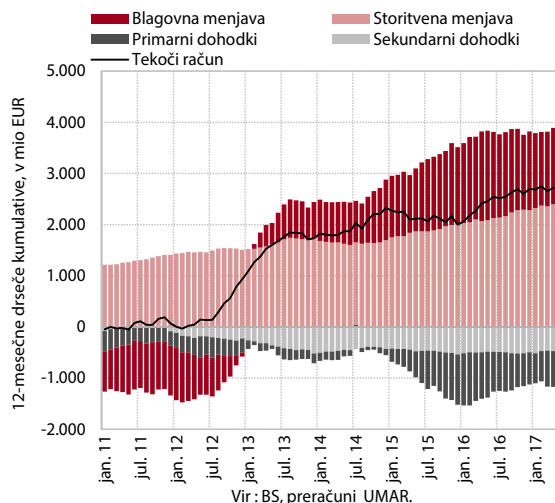

Presežek **tekočega računa plačilne bilance** je v prvih štirih mesecih **ostal visok kljub poslabšanju pogojev menjave**. V dvanajstih mesecih do aprila je dosegel 2,7 mrd EUR (6,5 % BDP). V primerjavi s prejšnjim dvanajstmesečnim obdobjem je k višjemu presežku tekočih transakcij največ prispeval višji storitveni presežek,¹² medtem ko je bil, ob hitrejši količinski rasti uvoza od izvoza in poslabšanih pogojih menjave,¹³ blagovni presežek manjši. Primanjkljaj primarnih dohodkov je bil nižji predvsem zaradi manjših neto plačil obresti na zunanji dolg in manj ocenjenih reinvestiranih dobičkov; primanjkljaj sekundarnih dohodkov pa zaradi več prejetih transferjev zasebnega sektorja.

Tabela 6: Plačilna bilanca

	I-IV 2017, v mio EUR	Prilivi	Odlivi	Saldo	Saldo, I-IV 16
Tekoči račun		12.052,6	11.092,0	960,6	938,1
Blago		9.066,3	8.500,6	565,7	609,0
Storitve		2.090,0	1.314,2	775,7	660,3
Primarni dohodki		650,2	863,5	-213,2	-140,7
Sekundarni dohodki		246,1	413,7	-167,6	-190,5
Kapitalski račun		174,0	236,8	-62,8	-73,6
Finančni račun		987,7	1.466,6	479,0	282,4
Neposredne naložbe		413,0	278,9	-134,1	-679,8
Naložbe v vrednostne papirje		1.118,6	961,9	-156,7	1.061,7
Ostale naložbe		-501,8	189,9	691,8	-81,9
Statistična napaka		0,0	-418,8	-418,8	-582,1

Vir: BS.

Opomba: Metodologija plačilne bilance in stanja mednarodnih naložb Slovenije temelji na priporočilih šeste izdaje Priročnika za izdelavo plačilne bilance, ki ga je izdal IMF. Na tekočem in kapitalskem računu prilivi pomenijo prejemke, odlivi pa izdatke; saldo je razlika med prilivi in odlivi. Na finančnem računu odlivi pomenijo imetja, prilivi pa obveznosti do tujine; saldo je razlika med odlivi in prilivi. Za vse plačilnobilančne prilive in odlive se povečanje izkazuje s pozitivnim predznakom, zmanjšanje pa z negativnim predznakom.

Slika 21: Finančne transakcije plačilne bilance

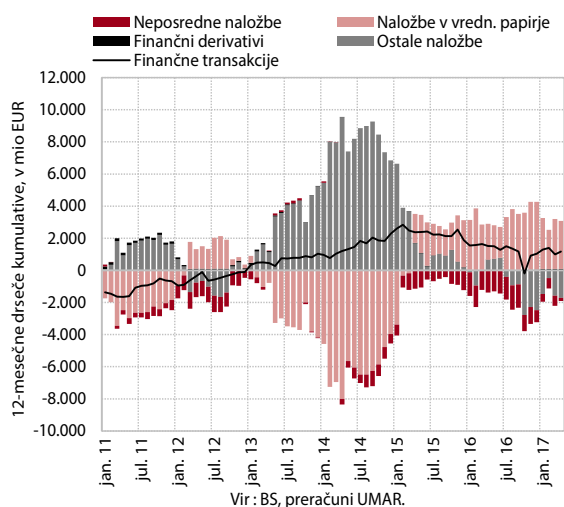

Neto odliv **finančnih transakcij s tujino se nadaljuje**. Finančni tokovi državnega sektorja so bili približno uravnoteženi. V zasebnem sektorju je bil zabeležen neto odliv. Podjetja so kratkoročno kreditirala tujino, kar je povezano z rastjo izvoza blaga in storitev, poslovne banke so kupovale predvsem tuje dolžniške vrednostne papirje in se nadalje razdolževale. BS je povečala finančne investicije v tuje vrednostne papirje,¹⁴ z zadolžitvijo do Evrosistema pa je zabeležila neto priliv.

¹² Največ so se povečali neto prihodki od gradbenih del v tujini ter presežek v menjavi transporta, potovanj in ostalih poslovnih storitev.

¹³ Pogoji menjave se na medletni ravni nenehno poslabšujejo od oktobra lani, ko so začele rasti cene energentov na mednarodnih trgih. V prvih štirih mesecih letos so se pogoji menjave medletno poslabšali za 1,9 %.

¹⁴ Vrednostni papirji zajemajo nakupe vrednostnih papirjev, ki so posledica investicijskih odločitev BS in tudi nakupe vrednostnih papirjev v okviru programa APP.

Finančni trgi

Slika 22: Obseg kreditov domačim nebančnim sektorjem

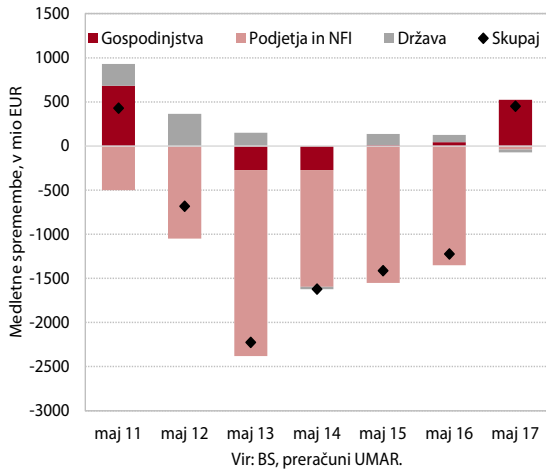

Vir: BS, preračuni UMAR.
Opomba: Vpliv prenosa terjatev na DUTB je izločen.

Obseg kreditov domačim nebančnim sektorjem¹⁵ tudi maja medletno postopoma narašča. Povečuje se zadolževanje gospodinjstev. Zmanjševanje obsega kreditov podjetij in NFI pa se je na medletni ravni že skoraj ustavilo. Pogoji zadolževanja v tujini so ugodnejši, zato se podjetja še naprej zadolžujejo pri tujih bankah, predvsem v obliki dolgoročnih posojil (z ročnostjo daljšo od enega leta), za katera so tudi razlike v obrestnih merah največje. Med viri financiranja banke še naprej zmanjšujejo obveznosti do tujih bank in jih nadomeščajo z depoziti domačih nebančnih sektorjev, in sicer predvsem gospodinjstev in nefinančnih družb.

Tabela 7: Kazalniki finančnih trgov

Kreditni domačih bank nebančnemu sektorju in vloge prebivalstva ter države	Nominalni zneski, v mio EUR			Nominalna rast, v %	
	31. V 16	31. XII 16	31. V 17	31. V 17/30. IV 17	31. V 17/31. V 16
Kreditni skupaj	21.023,1	21.410,3	21.472,2	-0,4	2,1
Kreditni podjetjem in NFI	10.273,9	10.171,2	10.234,7	-0,2	-0,4
Kreditni državi	1.858,2	2.085,4	1.824,3	-6,6	-1,8
Kreditni gospodinjstvom	8.890,9	9.153,6	9.413,3	0,7	5,9
Potrošniški	2.062,0	2.144,0	2.278,0	1,2	10,5
Stanovanjski	5.583,8	5.716,5	5.842,2	0,5	4,6
Ostalo	1.245,1	1.293,1	1.293,1	0,5	3,9
Bančne vloge gospodinjstev skupaj	16.349,0	16.935,0	17.269,1	0,2	5,6
Čez noč	9.829,6	10.956,4	11.802,5	1,0	20,1
Vezane	6.519,4	5.978,6	5.466,5	-1,4	-16,1
Bančne vloge centralne države skupaj	1.021,2	1.088,0	901,6	-4,5	-11,7
Vloge nefinančnih družb skupaj	5.359,8	5.804,5	5.777,2	-0,1	7,8

Vir: Bilten BS, preračuni UMAR.
Opomba: NFI – nenedarne finančne institucije.

¹⁵ Pri analizi uporabljamo statistične podatke, ki se od knjigovodskih razlikujejo predvsem po tem, da vključujejo tudi popravke vrednosti. Do večjih razlik prihaja pri kreditih nefinančnim družbam (domačim in tujim).

Javne finance

Slika 23: Saldo javnih financ po denarnem toku

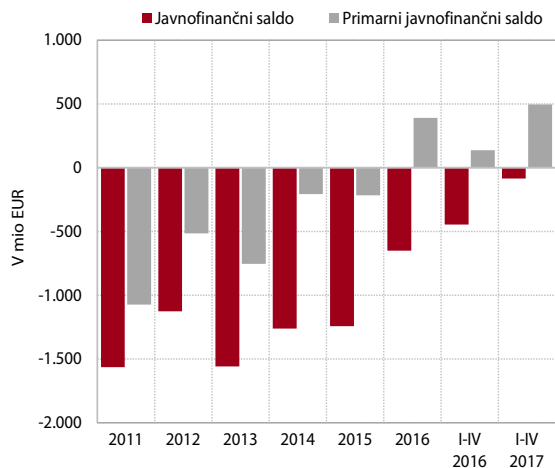

Vir: MF, Bilten javnih financ, preračuni UMAR.

Ugodna **javnofinančna gibanja** v začetku leta temeljijo na razmeroma hitri medletni rasti večine kategorij prihodkov in na zmerni rasti odhodkov. Javnofinančni primanjkljaj je v prvih štirih mesecih po denarnem toku¹⁶ dosegel petino vrednosti iz enakega obdobja lani, bistveno višji pa je bil presežek primarnega salda. Na hitro rast prihodkov vplivajo poleg nekaterih enkratnih dejavnikov¹⁷ predvsem ugodne gospodarske razmere, vključno z razmerami na trgu dela. Zaradi sproščanja varčevalnih ukrepov k rasti odhodkov največ prispevajo sredstva za zaposlene in nekateri tekoči transferi posameznikom in gospodinjstvom, nadaljuje pa se tudi hitra rast bolezni. Skupna rast odhodkov kljub temu ostaja zmerna, na kar pomembno vpliva nizka rast investicij ob skromnem črpanju EU sredstev, pa tudi medletno nižja vplačila v proračun EU¹⁸.

Slika 24: Prejeta sredstva iz proračuna EU, jan-maj 2016 in 2017

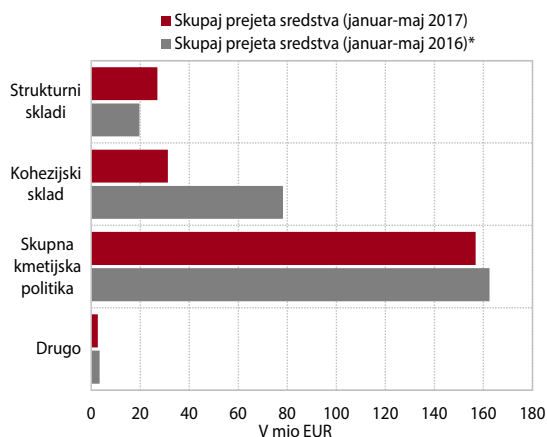

Vir: MF, preračuni UMAR.

Opomba: * Večina prejetih sredstev v letu 2016 predstavljajo sredstva iz programskega obdobja 2007-2013.

Neto položaj **državnega proračuna RS do proračuna EU** je bil v prvih petih mesecih pozitiven (53,6 mio EUR). Prilivi so bili pretežno (dve tretjini) posledica črpanja iz naslova Skupne kmetijske in ribiške politike. Vlada RS je maja sprejela izhodišča za spremembe operativnega programa¹⁹, ki upoštevajo spremenjene okoliščine z vidika ocene potreb in prednostnih naložb ter pospešitve črpanja EU sredstev. Izhodišča predvidevajo dodatno dodeljenih 56 mio EUR²⁰ za razvoj infrastrukture in človeških virov s poudarkom na aktivnem staranju.²¹ Med pomembnejšimi prerazporeditvami je tudi prerazporeditev dela sredstev za izgradnjo drugega tira proge Divača-Koper.

¹⁶ Po podatkih konsolidirane bilance javnega financiranja (metodologija denarnega toka).

¹⁷ Pri davčnih prihodkih predvsem zamiki pri vplačilih trošarin v tem obdobju leta 2016, pri nedavčnih prihodkih pa predvsem natečene obresti ob ponovnem odprtju obveznice RS76.

¹⁸ Glede na realizacijo v letu 2016 so bila nižja vplačila v proračun EU v letu 2017 načrtovana tudi v sprejetem proračunu. Vendar pa bodo ta vplačila iz proračuna RS v proračun EU še nižja od načrtovanih, kar se že nakazuje v tekočih podatkih. To je posledica manjših potreb proračuna EU, v povezavi s slabšim črpanjem sredstev kohezijske politike na ravni EU. Zaradi zahtev po izravnosti proračuna EU se vplačila držav namreč prilagajajo potrebam po izplačilih. Medletna sprememba v štirih mesecih pa je deloma tudi pod vplivom lanskih večjih vplačil v tem času, zaradi zahtev EK po vnaprejšnji knjižbi sredstev iz naslova DDV in BND.

¹⁹ Izhodišča za spremembo Operativnega programa za izvajanje evropske kohezijske politike v obdobju 2014-2020.

²⁰ Namesto 3,011 mio EUR bo na razpolago 3,067 mio EUR.

²¹ Poleg tega se bo zaradi manjših potreb za izvajanje finančnih instrumentov (kreditov ipd.) del teh povratnih sredstev namenil za nepovratna sredstva. Nepovratna sredstva se dodelijo strategiji pametne specializacije, raziskavam in inovacijam na prednostnih področjih Slovenije, spodbujanju podjetništva, trajnostni in urbani mobilnosti ter lokalnim skupnostim za projekte energetske učinkovitosti stavb in podjetjem za razvoj.

Tabela 8: Konsolidirani javnofinančni prihodki in odhodki po denarnem toku

Kategorija	I-IV 2016		I-IV 2017		Kategorija	I-IV 2016		I-IV 2017	
	Mio EUR	Medl. rast, %	Mio EUR	Medl. rast, %		Mio EUR	Medl. rast, %	Mio EUR	Medl. rast, %
SKUPAJ PRIHODKI	5.038,2	-0,7	5.490,4	9,0	SKUPAJ ODHODKI	5.483,1	-2,5	5.575,5	1,7
Davčni prihodki*	2.720,6	-0,4	2.944,8	8,2	Plače in drugi stroški dela**	1.223,8	1,1	1.273,8	4,1
Dohodnina	708,6	2,6	755,9	6,7	Izdatki za blago in storitve	704,2	3,2	725,0	3,0
Davek od dohod. pravnih oseb	145,3	-38,1	243,8	67,8	Plačila obresti	587,7	-1,2	589,9	0,4
Davki na nepremičnine	20,3	-7,8	27,4	35,1	Rezerve	37,1	-32,8	36,9	-0,7
Davek na dodano vrednost	1.077,2	2,4	1.138,9	5,7	Tekoči transferi posam. in gospodinj.	2.146,8	1,9	2.190,7	2,0
Trošarine	418,2	-11,1	485,4	16,1	Ostali tekoči transferi	448,8	1,1	449,8	0,2
Prispevki za soc. varnost	1.868,6	4,1	1.980,9	6,0	Izdatki za investicije	174,1	-46,7	178,4	2,5
Nedavčni prihodki	222,1	2,8	333,6	50,2	Plačila v proračun EU	160,5	-22,0	130,9	-18,4
Prejeta sredstva iz EU	203,1	-35,5	207,3	2,0	JAVNOFINANČNI SALDO	-445,0		-85,0	
Ostalo	23,8	18,6	23,9	0,3	PRIMARNI SALDO	136,8		495,5	

Vir: MF, Bilten javnih financ, preračuni UMAR.

Opombi: *Med davčne prihodke niso všteti socialni prispevki, kot to velja v konsolidirani bilanci javnega financiranja. ** Stroški dela vključujejo soc. prispevke delodajalca.

izbrane teme

Svetovna konkurenčnost Slovenije po IMD 2017

Po poročilu IMD o konkurenčnosti držav za leto 2017¹ je uvrstitev Slovenije ostala relativno nizka. Na vrh lestvice konkurenčnosti se med proučevanimi 63 državami uvrščajo Hong Kong, Švica in Singapur, med državami EU pa Nizozemska, Irska in Danska. Slovenija se uvršča v drugo polovico držav, na 43. mesto, med državami EU pa na 20. mesto. V letošnjem letu se je povečalo število vključenih držav v raziskavo, kar je vplivalo na skupno uvrstitev – obe novi državi (Ciper in Savdska Arabija) sta bili v skupni uvrstitvi uvrščeni pred Slovenijo. Slovenija je

v zadnjih treh letih sicer na lestvici najbolj napredovala, kljub temu pa je uvrstitev še vedno nižja kot pred krizo², kar gre pripisati predvsem občutnemu znižanju vrednosti anketnih kazalnikov³. Večina makroekonomskih kazalnikov se je v zadnjih letih izboljšala in približala vrednostim pred krizo.

Na področju delovanja gospodarstva je uvrstitev Slovenije ostala nizka (47. mesto). Nizka je predvsem uvrstitev na področju mednarodnih naložb, kjer prilivi neposrednih tujih naložb ostajajo skromni, gospodarstveniki pa še naprej opozarjajo na veliko možnost selitve raziskav in razvoja ter storitev v tujino. Kljub ugodnim gibanjem na trgu dela je tudi uvrstitev na področju

Tabela 9: Kazalniki svetovne konkurenčnosti po glavnih področjih po IMD

Leto	2008	2012	2013		2014		2015		2016		2017	
	Rang	Rang	Rang		Rang		Rang		Rang		Rang	
Svetovna konkurenčnost	32	51	52	-	55	-	49	+	43	+	43	o
Delovanje gospodarstva	25	43	51	-	52	-	42	+	43	-	47	-
- Domače gospodarstvo	22	56	58	-	58	o	49	+	48	+	49	-
- Mednarodna menjava	10	26	37	-	17	+	18	-	16	+	15	+
- Mednarodne naložbe	54	57	60	-	59	+	59	o	59	o	58	+
- Zaposlovanje	39	49	47	+	51	-	48	+	51	-	52	-
- Cene	8	2	7	-	10	-	7	+	8	-	6	+
Učinkovitost države	43	53	53	o	56	-	52	+	45	+	42	+
- Javne finance	21	56	47	+	60	-	56	+	48	+	45	+
- Davčna politika	51	51	49	+	51	-	52	-	50	+	54	-
- Institucionalni okvir	33	52	54	-	54	o	49	+	47	+	44	+
- Poslovna zakonodaja	47	47	48	-	45	+	43	+	41	+	39	+
- Družbeni okvir	37	42	37	+	31	+	25	+	18	+	19	-
Poslovna učinkovitost	32	57	58	-	58	o	56	+	53	+	48	+
- Produktivnost in učinkovitost	18	40	45	-	43	+	44	-	30	+	27	+
- Trg dela	39	51	54	-	58	-	53	+	56	-	53	+
- Finance	28	57	58	-	59	-	56	+	53	+	55	-
- Poslovodne prakse	30	56	58	-	59	-	58	+	54	+	44	+
- Odnos in vrednote	46	56	59	-	59	o	59	o	58	+	56	+
Infrastruktura	29	33	33	o	32	+	33	-	30	+	31	-
- Osnovna infrastruktura	33	38	39	-	41	-	40	+	34	+	31	+
- Tehnološka infrastruktura	28	40	42	-	42	o	43	-	39	+	44	-
- Znanstvena infrastruktura	32	35	32	+	31	+	31	o	30	+	31	-
- Zdravje in okolje	30	29	29	o	29	o	31	-	26	+	28	-
- Izobraževanje	27	26	30	-	29	+	25	+	21	+	23	-

Vir: IMD World Competitiveness Yearbook, različne številke med 2008 in 2017.

Opomba: Rang predstavlja uvrstitev Slovenije med državami, vključenimi v raziskavo, v posameznem letu; + predstavlja izboljšanje uvrstitve glede na predhodno leto, - poslabšanje, o ni spremembe.

¹ Letošnje poročilo IMD o konkurenčnosti držav spremlja 261 kazalcev, od tega približno dve tretjini uteži predstavljajo statistični podatki, ostalo pa so anketni kazalniki. Statistični podatki v veliki večini temeljijo na podatkih za leto 2016, ankete so bile opravljene v začetku 2017. Kazalniki konkurenčnosti so razdeljeni na štiri področja: delovanje gospodarstva, učinkovitost države, poslovna učinkovitost in infrastruktura.

² V letu 2008 je bilo na lestvico vključenih 55 držav.

³ Na znižanje vrednosti anketnih kazalnikov je vplivalo tudi precejšnje zmanjšanje razpoložanja med gospodarstveniki, ki je bilo večje kot v drugih državah.

zaposlenosti še naprej nizka. Ob izboljšanju nekaterih ključnih makroekonomskih kazalcev (gospodarska rast, rast izvoza) se uvrstitev na področju domačega gospodarstva ni bistveno spremenila, saj so pozitivna gibanja zabeležila tudi druge države. Izboljšuje pa se uvrstitev na področju mednarodne menjave, kar gre pripisati predvsem nadaljnjemu izboljšanju kazalnikov izvozne konkurenčnosti (tržni delež, stroški dela na enoto proizvoda) in povečanju presežka blagovno-storitvene menjave na tekočem računu.

V primerjavi z drugimi državami se je nadalje izboljšala učinkovitost države (na 42. mesto) in poslovna učinkovitost (na 48. mesto). Pri učinkovitosti države, ki je presegla uvrstitev pred krizo, so se uvrstitve izboljšale na večini področij, predvsem na področju javnih financ, saj se javnofinančne razmere v Sloveniji postopno izboljšujejo. Gospodarstveniki so bolje kot v preteklih letih ocenili tudi institucionalni okvir, kjer še naprej velik problem ostajata birokracija in učinkovito delovanje državnih institucij. Pri poslovni učinkovitosti sta bila glavna dejavnika izboljšanja povečevanje BDP na prebivalca in rast produktivnosti, ki pa še naprej ostaja skromna. Ob tem pa raziskava IMD kaže pomanjkljivosti v zvezi s podjetniškimi financami (bančne in finančne storitve, dostopnost podjetij do finančnih sredstev), ureditvijo na trgu dela ter vrednotami in odprtostjo podjetij do sprememb⁴. Slovenija se še naprej uvršča na rep proučevanih držav pri korporativnem upravljanju⁵, učinkovitosti nadzornih svetov, kredibilnosti managerjev (ki jim manjka zlasti izkušenj iz tujine) in uveljavljanju računovodskih standardov. Kljub temu je bilo tudi na teh treh področjih v zadnjih letih zaznati pozitivne premike.

Najvišje se Slovenija uvršča na področju infrastrukture (na 30. mesto). Kot glavne prednosti raziskava navaja področja šolstva, zdravja, okolja in znanstvene infrastrukture. Za najboljšimi zaostaja predvsem na področju tehnološkega razvoja, kjer je glavna ovira pomanjkanje ustrezno visoko izobraženega kadra, v primerjavi z drugimi državami pa je prenizka tudi institucionalna podpora naložbam v visoke tehnologije in prenos znanj v poslovni sektor. Relativno nizka je tudi inovacijska aktivnost podjetij.

Uvrstitve Slovenije so se v zadnjih treh letih izboljšale na večini področij, izzivi pa se v tem obdobju niso bistveno spremenili. Raziskava IMD ugotavlja, da so ključni dejavniki, ki pozitivno vplivajo na povečevanje konkurenčnosti Slovenije usposobljena delovna sila, visoka izobrazbena raven in zanesljiva infrastruktura. Kot izzive za prihodnost IMD navaja (i) krepitev vzdržnosti javnih financ tudi na srednji in dolgi rok; (ii) implementacijo davčne reforme, ki bi povečala spodbude za delo in zaposljivost na trgu dela; (iii) povečanje učinkovitosti poslovnega okolja; (iv)

⁴ To se med gospodarstveniki kaže v relativno velikem nerazumevanju pomembnosti strukturnih reform, nesprejemanju tujih idej in kulture.

⁵ Učinkovitost nadzornih svetov, kredibilnost managerjev (ki jim manjka zlasti izkušenj iz tujine) in uveljavljanju računovodskih standardov.

nadaljevanje privatizacije in prestrukturiranja državnih podjetij in (v) modernizacijo železniške infrastrukture.

Turistični prihodi in prenočitve v letu 2016

Turistična dejavnost Slovenije se od leta 2010 hitro povečuje. Število turistov⁶ je leta 2016 prvič preseglo 4 mio, število njihovih prenočitev pa prvič 11 mio. Ob okrevanju gospodarstva po krizi in večji prepoznavnosti Slovenije v tujini se je po letu 2010 močno povečal zlasti obisk tujih gostov. Obisk domačih turistov se je ob izboljševanju gospodarskih razmer in večjem trošenju gospodinjstev začel povečevati leta 2015, število njihovih prenočitev pa je leta 2016 še precej zaostajalo za vrhom iz leta 2009. Tudi lani se je nadaljevalo skrajševanje povprečne dolžine bivanja⁷ v Sloveniji, na kar so vplivali pogostejši krajši oddihi domačih in tujih turistov, po naši oceni pa tudi povečan obisk turistov iz oddaljenih držav, ki so v Sloveniji obiskali več turističnih krajev, kjer so tudi prenočili⁸.

Slika 25: Število prenočitev v Sloveniji v obdobju 2008–2016

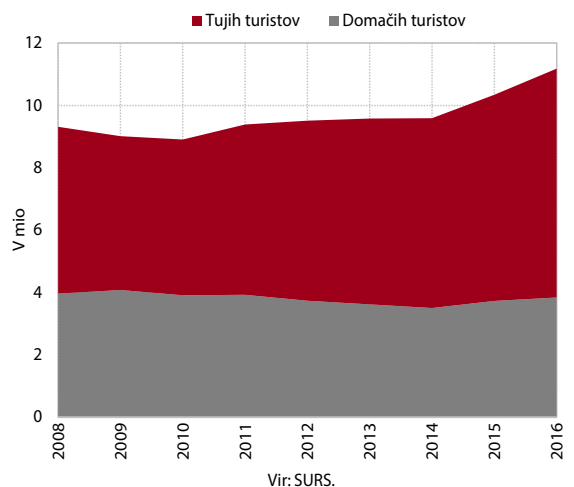

Za slovenski turizem ostajajo najpomembnejši turisti iz Italije, Avstrije in Nemčije. Ti so lani skupaj ustvarili skoraj 40 % vseh tujih prenočitev. Vse pomembnejši postajajo turisti iz Kitajske, Koreje in drugih azijskih držav. Skupno število njihovih prenočitev se je lani povečalo skoraj

⁶ Prikazani so prihodi turistov, saj je turist ob prihodu registriran v vsakem nastanitvenem objektu, v katerem se nastani. Tako se lahko zgodi, da je med svojim bivanjem v kakšnem kraju/državi registriran tudi večkrat.

⁷ Leta 2008 je turist v povprečju v Sloveniji prenočil 3-krat, leta 2016 pa 2,6-krat.

⁸ Turist, ki je v Sloveniji prenočil v različnih namestitvenih objektih v času letovanja, je lahko več kot enkrat zabeležen kot turist, kar vpliva na izračun povprečnega števila prenočitev na turista (npr. če turist v Sloveniji prenoči 5-krat v različnih namestitvenih objektih, je to v statistiki prikazano kot pet turistov s povprečno eno prenočitvijo).

za petino (glede na leto 2008 pa za 6,5-krat). Zaradi nadaljevanja ukrajinsko-ruske krize in deprecijacije rublja se je v 2016 četrto leto zmanjšal obisk Rusov, ki pa v zadnjem obdobju znova narašča, tako da je bil v prvem četrtletju letos medletno že za tretjino višji.

Slika 26: Prenočitve tujih turistov v letu 2016

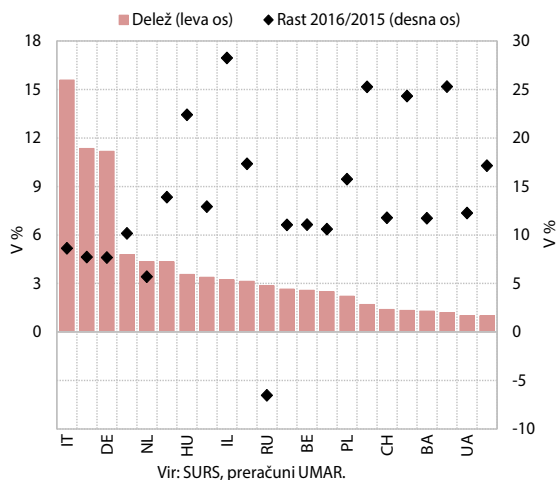

Obisk tujih in domačih turistov se je lani ponovno povečal v vseh turističnih krajih. Tretje leto zapored se je zaradi povečanja prepoznavnosti v tujini⁹ močno povečal obisk Ljubljane, ki se v strukturi prenočitev tujih turistov po turističnih krajih že približuje deležu obmorskih občin. Nadpovprečno se je povečal tudi obisk gorskih krajev, kjer je število prenočitev tujih turistov prvič preseglo 2 mio, število prenočitev domačih turistov pa se je približalo vrhu doseženem leta 2009.

Slika 27: Prenočitve turistov po vrstah turističnih krajev v letu 2016

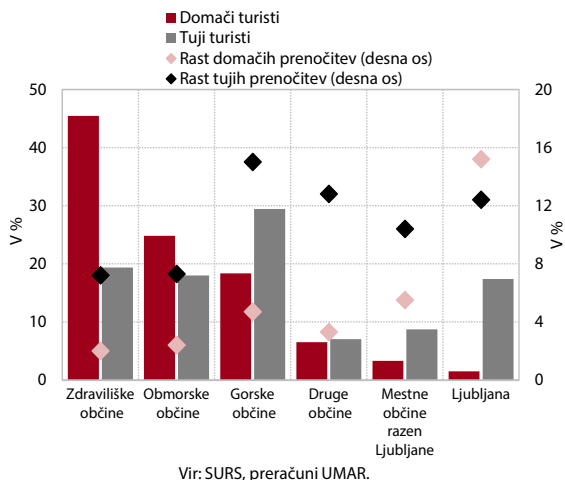

⁹ Evropska komisija je Ljubljani podelila naziv Zelena prestolnica Evrope 2016.

Krepitev turistične dejavnosti je izboljšala poslovanje gostinskih družb¹⁰. Lanska rast obiska tujih turistov je skupaj z enodnevnimi izletniki in tranzitnimi potniki, za katere Slovenija ni končna turistična destinacija, vplivala na nadaljnjo rast prilivov iz potovanj, ki so dosegli 2.346 mio EUR. To je skupaj z rastjo obiska domačih turistov ter krepitvijo izdatkov gospodinjstev za restavracije, kavarne itd. vplivalo tudi na poslovni izid gostinskih družb¹¹, ki so v lanskem letu poslovale s štirikrat višjim dobičkom iz poslovanja kot leto pred tem. Tako nastanitvene gostinske družbe kot družbe, kjer strežejo jedi in pijačo, so močno izboljšale svojo gospodarnost poslovanja, donosnost in dodano vrednost.

Slika 28: Neto čisti dobiček gostinskih gospodarskih družb

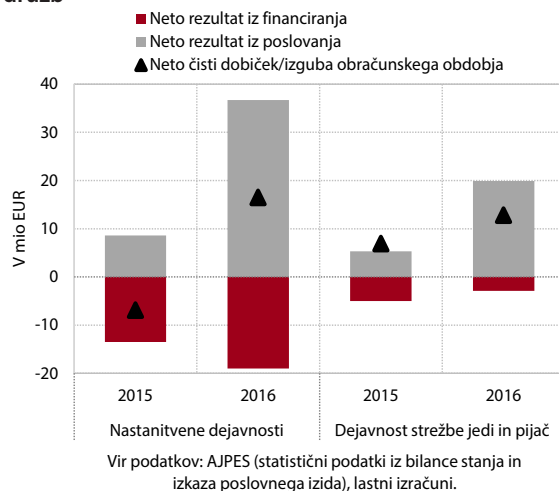

Slika 29: Potovanja v obdobju 2000–2016

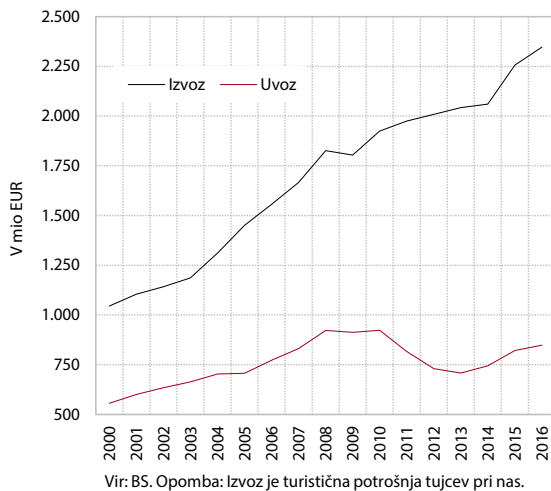

¹⁰ Turistična dejavnost vpliva tudi na poslovanje številnih drugih (zlasti) storitvenih dejavnosti (prevozi potnikov, storitve turističnih agencij, kulturne, športne in rekreacijske storitve itd.). Na tem mestu izpostavljamo dejavnost gostinstva, ki predstavlja največji del (okoli 55 % v letu 2014) turistično značilnih proizvodov in storitev (Ekonomski računi za turizem, Slovenija, ocena 2014).

¹¹ Na izboljšanje rezultatov je najbrž vplivala tudi uvedba davčnih blagajn.

Pismenost mladih po raziskavi PISA 2015

Slovenski 15-letniki so pri matematični, naravoslovni in bralni pismenosti po raziskavi PISA¹² 2015 dosegli boljše rezultate kot leta 2012. Opolnomočenje mladih z znanjem in veščinami, ki jim omogočajo uspešno delovanje v družbi, je pomembno za zaposljivost, gospodarski napredek in družbeno blaginjo. Po rezultatih najnovejše raziskave PISA 2015¹³ so slovenski 15-letniki največ točk dosegli pri naravoslovni pismenosti, najmanj pa pri bralni pismenosti. Slovenija se uvršča bolje od povprečja držav OECD pri naravoslovni (za 20 točk), matematični (za 20 točk) in bralni pismenosti (za 13 točk). Med letoma 2012 in 2015 so se dosežki pri matematični in zlasti bralni pismenosti izboljšali, pri naravoslovni pa ostali približno enaki.

Slovenija se je pri naravoslovni in bralni pismenosti zelo približala cilju, ki si ga je EU zastavila do leta 2020. Leta 2009 je bil na ravni EU sprejet Strateški okvir za evropsko sodelovanje v izobraževanju in usposabljanju (»ET 2020«). Okvir kot eno od referenčnih ravni povprečne evropske uspešnosti (»Evropska merila«) do leta 2020 določa delež petnajstletnikov s slabimi rezultati (manj kot druga raven pismenosti) pri branju, matematiki in naravoslovju, ki naj bi bil na posameznih lestvicah pismenosti nižji od 15 %. Slovenija je v okviru raziskave PISA 2015 dosegala cilj EU pri naravoslovni in bralni pismenosti, od cilja pri matematični pismenosti pa je še oddaljena. V primerjavi s povprečjem EU so slovenski 15-letniki dosegli boljše rezultate pri vseh treh vrstah pismenosti.

Položaj Slovenije je glede virov, namenjenih izobraževanju, večinoma ugoden. Na dosežke 15-letnikov vplivajo viri za izobraževanje (kadri, materialni in finančni viri in čas, namenjen učnim dejavnostim). Položaj Slovenije v primerjavi s povprečjem OECD je ugoden na področjih: (i) materialni viri za pouk, ki vključujejo učbenike, knjižnično gradivo, laboratorijsko opremo, stavbe, ogrevanje ipd., (ii) področje pomanjkanja učnega osebja, kjer Slovenija nima pomanjkanja, (iii) učitelji z licenco¹⁴, (iv) velikost oddelka, (v) razmerje med številom učencev in številom učnega osebja, (vi) prostor, kjer lahko učenci delajo domače naloge. Velike možnosti za izboljšanje so na področjih: opremljenost šol z računalniki, vključenost učiteljev v strokovno razvojne dejavnosti, pomoč učiteljev učencem pri pisanju domačih nalog.

¹² PISA (Programme for International Student Assessment) je mednarodna raziskava o bralni, matematični in naravoslovni pismenosti, ki se izvaja pod okriljem OECD. V raziskavo so zajeti 15-letni učenci in dijaki ne glede na vrsto šole, ki jo obiskujejo. Raziskava poteka v triletnih ciklih. Njen namen je zajeti podatke o kompetentnosti učencev, ki jih potrebujejo za svoje življenje, poklicno in zasebno, in ki so pomembne za posameznika in družbo.

¹³ V raziskavi je sodelovalo 72 držav.

¹⁴ Pri nas morajo učitelji opraviti strokovni izpit za področje vzgoje in izobraževanja. V drugih državah imajo licence.

Slika 30: Deleži 15-letnikov, ki dosegajo manj kot drugo raven na lestvicah naravoslovne, matematične in bralne pismenosti, Slovenija, 2006 - 2015

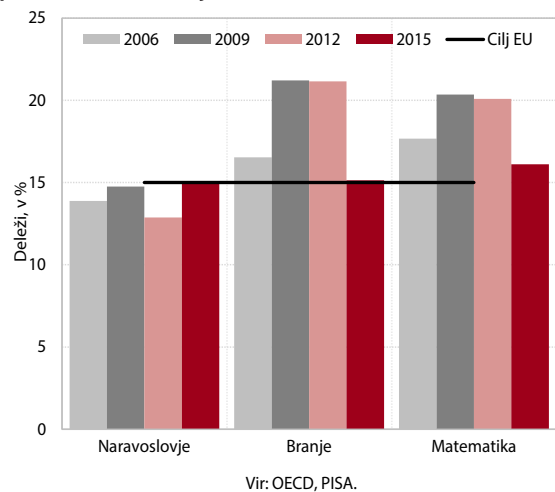

Slika 31: Indeks uživanja v učenju naravoslovja

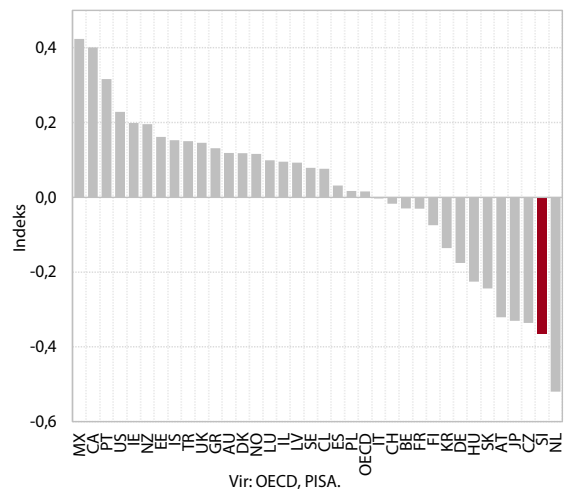

Leta 2015 je bil poseben poudarek v raziskavi namenjen naravoslovni pismenosti. Z izboljšanjem nekaterih dejavnikov bi lahko dosežke 15-letnikov pri naravoslovni pismenosti še izboljšali. Delež 15-letnikov, ki pričakujejo, da bodo zaposleni v naravoslovju in tehniki, je višji od povprečja OECD, kar je ugodno z vidika zagotavljanja dovolj velikega obsega človeškega kapitala na področju naravoslovja in tehnike. Čeprav so dosežki slovenskih 15-letnikov pri naravoslovni pismenosti dobri, bi jih lahko Slovenija z izboljšanjem nekaterih dejavnikov še izboljšala in s tem vplivala na kakovost človeškega kapitala. Slovenija je slabša od povprečja OECD na področjih: disciplina pri pouku, moteče obnašanje učencev pri pouku, podpora učiteljev učencem pri pouku¹⁵, interes učencev za naravoslovne vsebine pri pouku, zunanja in notranja motivacija za učenje (uživanje

¹⁵ Na primer dodatna pomoč učencem pri pouku, učitelj razlaga učno snov, dokler je učenci ne razumejo, učitelj kaže zanimanje za učenčevo učenje.

Tabela 10: Povprečni matematični, naravoslovni in bralni dosežki 15-letnikov pri PISA, OECD, 2012 in 2015, v točkah

	Matematična pismenost		Naravoslovna pismenost		Bralna pismenost	
	2012	2015	2012	2015	2012	2015
Slovenija	501	510	514	513	481	505
Povprečje OECD	494	490	501	493	496	493
Avstralija	504	494	521	510	512	503
Avstrija	506	497	506	495	490	485
Belgija	515	507	505	502	509	499
Češka	499	492	508	493	493	487
Čile	423	423	445	447	441	459
Danska	500	511	498	502	496	500
Estonija	521	520	541	534	516	519
Finska	519	511	545	531	524	526
Francija	495	493	499	495	505	499
Grčija	453	454	467	455	477	467
Irska	501	504	522	503	523	521
Islandija	493	488	478	473	483	482
Italija	485	490	494	481	490	485
Izrael	466	470	470	467	486	479
Japonska	536	532	547	538	538	516
Južna Koreja	554	524	538	516	536	517
Kanada	518	516	525	528	523	527
Latvija	491	482	502	490	489	488
Luksemburg	490	486	491	483	488	481
Mažarska	477	477	494	477	488	470
Mehika	413	408	415	416	424	423
Nemčija	514	506	524	509	508	509
Nizozemska	523	512	522	509	511	503
Norveška	489	502	495	498	504	513
Nova Zelandija	500	495	516	513	512	509
Poljska	518	504	526	501	518	506
Portugalska	487	492	489	501	488	498
Slovaška	482	475	471	461	463	453
Španija	484	486	496	493	488	496
Švedska	478	494	485	493	483	500
Švica	531	521	515	506	509	492
Turčija	448	420	463	425	475	428
ZDA	481	470	497	496	498	497
Zdr. kraljestvo	494	492	514	509	499	498

Vir: OECD, PISA.

v učenju naravoslovja). Večja kot v povprečju OECD sta udeležba v dejavnostih, povezanih z naravoslovjem,¹⁶ in možnost obiska naravoslovnega krožka in tekmovanj v naravoslovju.

Izobraževanje ima veliko vlogo pri gospodarskem in družbenem razvoju, ki bi ga z izboljšanjem na posameznih

področjih lahko še bolje izkoristili. K dvigu kakovosti človeškega kapitala bi tako prispevalo tudi nadaljnje izboljševanje temeljne ravni pismenosti in spodbujanje vseživljenjskega učenja.

¹⁶ Gledanje TV programa, izposoja ali nakup knjig, branje naravoslovnih revij ali znanstvenih člankov v časopisih, obisk naravoslovnega krožka, branje naravoslovnih revij ali znanstvenih člankov v časopisih ipd.

statistična priloga

Pomembnejši kazalci	2011	2012	2013	2014	2015	2016	2017	2018	2019
							Pomladanska napoved 2017		
Bruto domači proizvod (realne stopnje rasti, v %)	0,6	-2,7	-1,1	3,1	2,3	2,5	3,6	3,2	2,6
BDP v mio EUR (tekoče cene)	36.896	36.003	35.917	37.332	38.570	39.769	41.625	43.675	45.577
BDP na prebivalca, v EUR (tekoče cene)	17.973	17.504	17.439	18.107	18.693	19.262	20.158	21.152	22.081
BDP na prebivalca po kupni moči (PPS) ¹	21.700	21.800	21.700	22.800					
BDP na prebivalca po kupni moči (PPS EU 28 = 100) ¹	83	82	81	83					
Stopnja brezposelnosti, registrirana	11,8	12,0	13,1	13,1	12,3	11,2	9,7	9,1	8,5
Stopnja brezposelnosti, anketna	8,2	8,9	10,1	9,7	9,0	8,0	7,0	6,4	6,0
Produktivnost dela (BDP na zaposlenega)	2,4	-1,8	0,0	2,6	1,2	0,5	1,4	1,7	1,6
Inflacija ² , povprečje leta	1,8	2,6	1,8	0,2	-0,5	-0,1	1,8	1,6	2,0
Inflacija ² , konec leta	2,0	2,7	0,7	0,2	-0,5	0,5	2,1	1,9	2,1
MENJAVA STUJINO									
Izvoz proizvodov in storitev (realne stopnje rasti, v %)	6,9	0,6	3,1	5,7	5,6	5,9	6,0	5,1	4,8
Izvoz proizvodov	8,0	0,4	3,3	6,3	5,3	5,7	6,1	5,1	4,9
Izvoz storitev	2,5	1,5	1,9	3,4	6,5	6,8	5,4	4,8	4,5
Uvoz proizvodov in storitev (realne stopnje rasti, v %)	5,0	-3,7	2,1	4,2	4,6	6,2	6,5	5,6	5,1
Uvoz proizvodov	6,0	-4,3	2,9	3,8	5,0	6,6	6,8	5,7	5,2
Uvoz storitev	-0,4	0,2	-3,1	6,3	2,2	4,1	5,0	4,8	4,4
Saldo tekočega računa plačilne bilance ³ , v mio EUR	68	930	1.732	2.325	1.998	2.719	1.911	1.906	2.024
- delež v primerjavi z BDP, v %	0,2	2,6	4,8	6,2	5,2	6,8	4,6	4,4	4,4
Bruto zunanji dolg, v mio EUR	41.669	42.872	41.866	46.514	44.954	43.334	44.100*		
- delež v primerjavi z BDP, v %	112,9	119,1	116,6	124,6	116,6	109,0			
Razmerje USD za 1 EUR	1,392	1,286	1,328	1,329	1,110	1,107	1,067	1,068	1,068
DOMAČE POVPRASEVANJE									
Zasebna potrošnja (realne stopnje rasti, v %)	0,0	-2,5	-4,0	2,0	0,5	2,8	3,5	2,7	2,0
- delež v BDP, v %	56,0	56,8	55,0	54,0	52,1	51,7	52,0	51,7	51,3
Državna potrošnja (realne stopnje rasti, v %)	-0,7	-2,2	-2,1	-1,2	2,5	2,6	1,0	0,9	0,6
- delež v BDP, v %	20,4	20,3	19,7	18,7	18,7	18,9	18,9	18,7	18,3
Investicije v osnovna sredstva (realne stopnje rasti, v %)	-4,9	-8,8	3,2	1,4	1,0	-3,1	7,0	7,0	6,0
- delež v BDP, v %	20,2	19,3	20,0	19,6	19,5	18,4	19,1	19,9	20,7

Vir podatkov: SURS, Banka Slovenije, Eurostat; preračuni in napovedi UMAR (Pomladanska napoved, marec 2017).
 Opombe: ¹Merjeno v standardih kupne moči (PPS); ²Merilo inflacije je indeks cen življenjskih potrebščin; ³plačilno bilančna statistika; *konec aprila 2017.

Proizvodnja	2014	2015	2016	2015				2016				2017	2015			
				Q1	Q2	Q3	Q4	Q1	Q2	Q3	Q4	Q1	5	6	7	8
INDUSTRIJSKA PROIZVODNJA, medletna rast v %																
Industrija B+C+D	2,2	5,6	7,0	6,7	5,2	5,5	5,2	6,2	8,8	6,5	6,4	7,7	6,1	8,4	2,6	8,4
B Rudarstvo	-3,8	0,4	1,7	0,4	-14,4	-1,9	23,3	8,3	-7,9	10,1	-1,6	10,8	-0,8	6,8	11,4	9,3
C Predelovalne dejavnosti	4,3	6,0	8,3	6,8	5,8	6,3	5,3	7,5	10,3	7,7	7,5	7,9	6,8	9,0	3,1	9,0
D Oskrba z elektriko, plinom, paro	-14,2	2,5	-5,6	5,8	2,4	-0,5	2,2	-6,6	-5,9	-6,5	-3,4	3,9	0,6	4,7	-3,0	1,8
GRADBENIŠTVO², medletna rast vrednosti opravljenih gradbenih del v %																
Gradbeništvo skupaj	19,5	-8,1	-17,7	0,3	-8,9	-12,5	-8,3	-31,3	-21,4	-12,7	-9,2	19,8	-8,9	-10,5	-12,8	-13,8
Stavbe	3,8	-4,0	2,4	-5,3	-1,1	-5,6	-4,2	-6,6	-11,6	5,7	19,1	36,7	1,0	0,9	-2,9	-11,3
Gradbeni inženirski objekti	26,5	-9,8	-24,7	2,5	-11,5	-15,2	-10,0	-39,9	-24,9	-19,3	-19,0	15,2	-12,2	-14,3	-16,5	-15,1
TRŽNE STORITVE, medletna rast v %																
Storitve skupaj	3,7	5,4	4,0	3,7	4,2	5,0	8,4	5,0	4,4	3,4	3,4	7,0	4,1	6,3	4,6	5,7
Promet in skladiščenje	6,2	3,2	3,6	2,3	3,1	2,2	5,2	3,7	4,5	3,0	3,3	11,2	2,1	6,2	2,4	3,9
Informacijske in komunikacijske dejavnosti	1,1	4,6	3,3	1,4	1,7	4,5	10,2	4,0	5,0	4,0	0,6	2,9	0,3	1,8	2,2	4,8
Strokovne, znanstvene in tehnične dejavnosti	-1,8	3,5	-0,8	3,5	-0,4	2,6	7,7	0,8	0,9	-4,5	-0,2	0,8	2,5	1,0	2,6	2,2
Druge raznovrstne poslovne dejavnosti	2,5	11,6	10,1	14,2	15,5	9,7	8,0	12,2	6,5	8,7	13,8	10,9	13,5	20,2	8,7	9,9
TRGOVINA, medletna rast v %																
Skupni realni prihodek*	2,4	5,7	10,2	4,9	6,8	4,5	6,6	9,0	9,1	8,8	13,6	13,4	8,1	9,8	3,5	4,9
Realni prihodek v trgovini na drobno	0,0	1,0	4,5	0,7	1,4	0,4	1,6	2,1	2,2	3,1	10,1	12,2	2,5	2,6	0,2	0,2
Realni prihodek v trgovini z motornimi vozili in popravila motornih vozil	6,9	14,0	21,7	12,0	15,9	12,6	15,2	23,0	24,1	18,9	20,8	15,8	17,6	21,4	9,7	15,9
Nominalni prihodek v trgovini na debelo in posredništvu pri prodaji	3,7	1,4	2,0	0,4	1,5	0,6	2,9	0,2	1,2	0,1	6,2	13,8	1,8	5,0	0,8	0,3
TURIZEM, medletna rast v %																
Skupaj, prenočitve	-0,5	7,2	7,6	6,8	7,0	9,1	3,3	9,6	0,9	9,0	11,3	4,7	8,1	6,7	10,9	8,7
Domači gostje, prenočitve	-3,5	6,3	2,8	6,8	4,9	8,7	3,4	1,3	1,0	4,6	3,4	4,1	-2,9	7,4	8,3	10,2
Tuji gostje, prenočitve	1,4	7,7	10,3	6,9	8,2	9,3	3,2	17,4	0,8	10,9	17,1	5,2	14,2	6,3	12,1	8,1
Nominalni prihodek v gostinstvu	0,2	7,4	11,0	5,0	6,6	8,5	9,3	9,9	8,3	13,2	12,2	8,2	9,0	8,2	10,3	8,0
KMETIJSTVO																
Odkup pridelkov, v mio EUR	506,9	472,9	465,7	102,5	111,3	123,6	135,5	104,6	110,1	118,2	132,9	108,7	37,0	37,2	43,3	36,2
POSLOVNE TENDENCE (vrednost kazalnika**)																
Kazalnik gospodarske klime	-2,3	5,2	5,5	4,4	4,9	5,4	5,9	3,6	4,6	6,0	7,9	11,0	5,3	5	3,6	6,9
Kazalnik zaupanja																
v predelovalnih dejavnostih	2	6	6	6	5	6	6	4	6	5	7	11	6	5	6	7
v gradbeništvu	-11	-14	-10	-10	-14	-17	-14	-17	-15	-7	0	4	-13	-14	-15	-15
v storitvenih dejavnostih	5	16	19	15	16	16	19	17	19	19	22	24	16	15	16	16
v trgovini na drobno	9	15	19	17	16	14	13	23	14	25	16	19	19	6	5	15
potrošnikov	-22	-11	-14	-15	-10	-8	-12	-18	-17	-12	-10	-7	-11	-7	-14	-5
Vir podatkov: SURS. Opombe: ¹ Le za podjetja z dejavnostjo oskrbe z energijo; ² V raziskovanje so zajeta vsa večja gradbena podjetja, ter še nekatera negradbena podjetja, ki izvajajo gradbeno dejavnost; *Skupaj trgovina na drobno, trgovina z motornimi vozili in vzdrževanje le-teh ter trgovina na drobno z motornimi gorivi; **desezonirani podatki SURS.																

2015				2016												2017						
9	10	11	12	1	2	3	4	5	6	7	8	9	10	11	12	1	2	3	4	5	6	
6,2	3,5	8,4	3,6	5,5	8,8	4,4	8,9	10,2	7,3	2,6	10,3	7,4	2,8	7,8	8,8	7,0	3,1	12,4	1,4	-	-	
-21,1	-10,8	27,4	77,5	10,0	7,1	7,9	-8,4	-6,1	-9,3	-24,6	9,7	50,3	33,2	-15,1	-18,4	5,6	11,0	15,4	22,6	-	-	
7,3	4,0	8,6	3,1	6,8	10,5	5,5	10,7	11,8	8,6	4,0	12,3	7,8	3,3	9,2	10,4	6,5	3,1	13,4	1,3	-	-	
-0,1	2,6	3,6	0,7	-5,8	-6,0	-8,1	-7,4	-5,1	-5,3	-8,1	-6,0	-5,4	-8,0	-3,2	0,8	9,9	0,8	1,1	0,4	-	-	
-10,7	-11,6	7,0	-22,2	-25,9	-29,7	-36,0	-27,4	-19,5	-17,9	-15,8	-14,9	-7,4	-15,2	-15,1	9,3	-9,5	21,1	41,5	27,8	-	-	
-1,7	-7,0	2,6	-8,1	-9,4	-2,8	-7,5	-12,3	-13,4	-9,4	6,6	1,3	9,4	8,6	14,3	37,5	24,3	25,7	56,2	50,9	-	-	
-14,1	-13,2	8,5	-28,3	-32,2	-39,3	-45,1	-32,5	-21,7	-21,0	-23,7	-20,9	-13,5	-23,1	-24,5	-2,0	-20,7	21,7	37,1	19,4	-	-	
4,7	6,4	12,3	7,0	4,7	6,5	3,8	4,0	4,7	4,5	-0,1	5,5	5,1	1,0	2,9	6,2	6,5	3,6	10,5	5,2	-	-	
0,6	3,9	8,6	3,3	3,6	5,5	2,2	4,1	4,6	4,6	-2,8	6,3	5,9	0,9	3,3	5,9	9,5	6,2	17,2	4,9			
6,6	4,6	15,0	10,9	3,5	3,7	4,6	4,1	4,4	6,3	1,7	3,5	6,8	1,5	-0,3	0,5	3,2	1,4	3,9	4,7			
2,9	7,2	13,6	3,1	-0,7	2,1	0,9	0,0	2,9	-0,3	-7,4	0,2	-5,7	-7,3	-0,1	6,4	4,2	-3,7	2,0	-2,6			
10,5	9,7	10,8	3,6	11,4	13,7	11,7	8,2	8,3	3,5	8,1	9,6	8,3	6,9	13,4	22,1	7,2	9,0	15,8	15,8	-	-	
5,1	3,8	7,8	8,3	6,0	13,3	7,9	8,6	10,9	8,0	5,2	13,8	8,0	10,7	15,4	14,6	15,8	9,0	15,4	8,3	-	-	
0,8	0,4	1,8	2,8	0,8	3,7	2,0	0,5	1,6	4,3	1,3	5,6	2,4	7,7	11,4	11,2	14,0	8,9	13,4	7,6	-	-	
13,1	9,4	19,9	16,8	15,7	33,0	21,1	25,4	30,6	17,1	12,2	27,7	18,6	16,9	22,8	22,6	19,5	9,0	18,8	9,5	-	-	
0,8	-2,1	5,6	5,9	-0,2	2,2	-1,1	-1,9	3,0	2,4	-5,6	5,6	0,8	2,9	6,8	9,0	16,1	8,6	16,7	4,8		-	
7,0	1,1	0,6	8,8	9,3	7,0	12,8	-0,4	2,5	0,4	8,1	6,9	14,6	13,7	12,6	7,2	5,0	2,5	6,5	27,1	-	-	
6,4	0,9	5,0	5,1	6,8	2,7	-5,0	8,5	-0,5	-3,1	2,3	1,5	15,3	-5,9	11,4	7,0	-2,8	-3,6	20,9	-1,6	-	-	
7,3	1,2	-3,0	11,7	11,0	12,5	28,8	-5,7	3,9	2,3	10,9	9,2	14,3	26,9	13,6	7,4	10,0	9,7	-3,0	46,7	-	-	
7,0	6,2	8,7	13,0	7,8	12,8	9,2	9,0	6,6	9,2	12,4	10,8	16,9	14,2	10,3	11,8	7,0	6,2	11,0	13,5		-	
44,2	49,0	40,3	46,2	33,7	34,2	36,7	36,0	37,3	36,8	39,1	36,3	42,9	46,3	42,9	43,6	35,0	34,2	39,5	36,8	-	-	
5,8	5,7	5,3	6,6	3,9	3,5	3,5	5,6	3,7	4,4	5,3	6,5	6,1	7,1	8,1	8,6	10,1	10,5	12,4	11,7	9,6	12,3	
5	6	6	7	4	5	4	8,0	6	5	5	7	3	6	7	7	9	11	12	9	6	9	
-20	-15	-14	-14	-15	-16	-19	-16,0	-15	-14	-12	-8	-2	-2	-1	2	-1	7	6	10	8	13	
17	18	18	20	16	17	19	21,0	17	18	19	18	19	22	22	21	22	23	26	27	24	23	
23	14	14	12	28	22	20	10,0	14	18	20	24	30	10	18	19	13	17	27	14	12	33	
-6	-11	-14	-10	-16	-19	-19	-17,0	-18	-16	-13	-12	-11	-11	-10	-9	-3	-8	-9	-5	-6	-3	

Trg dela	2014	2015	2016	2015				2016				2017	2015			
				Q1	Q2	Q3	Q4	Q1	Q2	Q3	Q4	Q1	4	5	6	7
FORMALNO AKTIVNI (A=B+E)	917,9	917,4	920,4	919,7	917,5	914,5	917,8	917,8	919,7	917,7	926,2	927,6	917,9	917,3	917,3	915,0
FORMALNO DELOVNO AKTIVNI (B=C+D)¹	797,8	804,6	817,2	798,0	805,0	807,1	808,5	803,0	817,2	820,3	828,3	827,5	803,0	804,9	807,1	805,5
V kmetijstvu, gozdarstvu, ribištvu	35,4	29,9	23,1	32,8	30,5	29,4	26,9	23,9	23,8	22,1	22,8	22,3	30,5	30,5	30,5	29,5
V industriji in gradbeništvu	252,4	255,2	260,3	250,4	255,2	257,3	257,9	254,7	260,7	262,5	263,3	261,2	254,2	255,1	256,2	256,5
- v predelovalnih dejavnostih	178,3	181,0	186,7	178,8	179,9	181,6	183,6	184,1	186,2	187,3	189,0	189,7	179,3	179,9	180,6	180,9
- v gradbeništvu	54,0	54,3	53,9	51,8	55,3	55,7	54,5	50,9	54,6	55,4	54,7	52,2	55,0	55,3	55,6	55,5
V storitvah	510,0	519,6	533,8	514,9	519,3	520,4	523,7	524,4	532,7	535,7	542,3	544,0	518,2	519,2	520,4	519,5
- v javni upravi	48,8	48,1	48,4	48,1	48,2	48,3	48,0	48,1	48,4	48,6	48,6	48,6	48,2	48,0	48,3	48,2
- v izobraževanju, zdravstvu in socialnem varstvu	122,2	124,0	127,7	123,3	124,1	123,3	125,5	125,9	127,6	127,3	130,0	130,8	124,0	124,1	124,1	122,8
ZAPOSLENI (C)¹	703,0	713,1	730,5	704,2	712,9	715,9	719,3	716,2	730,2	734,6	741,1	740,5	710,9	712,7	714,9	714,3
V podjetjih in organizacijah	652,6	662,3	680,2	654,6	661,5	664,6	668,6	667,5	679,6	683,6	690,2	691,1	659,6	661,3	663,5	663,0
Pri fizičnih osebah	50,5	50,8	50,3	49,7	51,4	51,4	50,6	48,7	50,7	51,0	50,9	49,4	51,4	51,4	51,4	51,3
SAMOZAPOSLENI IN KMETJE (D)	94,8	91,6	86,7	93,8	92,1	91,1	89,2	86,9	87,0	85,8	87,2	87,0	92,0	92,2	92,1	91,2
REGISTRIRANI BREZPOSELNI (E)	120,1	112,7	103,2	121,6	112,5	107,4	109,3	114,8	102,5	97,4	97,9	100,1	114,9	112,4	110,2	109,6
Ženske	59,6	57,5	52,4	60,0	57,7	55,9	56,2	56,6	52,3	50,6	50,2	49,5	58,5	57,6	56,8	56,9
Mladi (15 do 29 let)	30,4	26,7	22,5	30,0	26,5	23,9	26,4	26,1	21,7	20,5	21,6	20,7	27,7	26,4	25,4	24,8
Starejši od 50 let	37,3	36,7	36,5	37,8	36,8	36,2	36,1	38,6	36,8	35,4	35,0	36,9	37,0	36,8	36,7	36,6
Osnovnošolska izobrazba ali manj	33,8	32,3	30,2	35,3	32,0	30,5	31,2	33,8	30,0	28,2	28,8	30,6	32,7	31,9	31,4	31,0
Brezposelni več kot 1 leto	59,9	59,7	55,1	61,1	60,1	59,1	58,4	58,5	56,0	53,5	52,3	51,2	60,3	59,9	60,0	59,5
Prejemniki nadomestil in pomoči	26,6	23,7	23,1	28,7	22,4	21,4	22,2	28,9	21,3	20,5	21,5	27,3	23,1	22,4	21,8	21,8
STOPNJA REG. BREZP., (E/A, v %)	13,1	12,3	11,2	13,2	12,3	11,7	11,9	12,5	11,1	10,6	10,6	11,1	12,5	12,3	12,0	12,0
Moški	12,0	11,1	10,2	12,3	11,0	10,3	10,7	11,8	10,1	9,4	9,5	10,4	11,3	11,0	10,7	10,6
Ženske	14,3	13,7	12,4	14,4	13,8	13,4	13,4	13,4	12,4	12,0	11,8	11,8	14,0	13,8	13,6	13,6
TOKOVI REGISTRIRANE BREZPOSELNOSTI	-4,6	-6,4	-13,5	-1,4	-7,9	-5,5	8,3	-2,9	-10,4	-4,7	4,5	1,7	-3,2	-2,5	-2,1	-0,7
Novi brezposelni iskalci prve zaposlitve	18,5	15,8	14,2	3,5	2,2	2,8	7,4	3,0	2,0	2,7	6,5	1,8	0,8	0,7	0,8	0,7
Izgubili delo	83,9	81,3	75,7	24,4	16,3	17,3	23,3	23,8	15,4	16,3	20,3	17,1	5,8	5,2	5,3	6,5
Brezposelni dobili delo	74,0	71,0	74,9	21,8	19,0	16,9	13,3	23,6	20,6	16,1	14,5	12,6	7,3	6,0	5,7	5,2
Drugi odlivi iz brezposelnosti (neto)	33,2	32,6	28,6	7,5	7,5	8,6	9,1	6,0	7,2	7,5	7,9	4,6	2,4	2,6	2,5	2,6
DELOVNA DOVOLJENJA ZA TUJCE za določen čas	25,1	23,2	19,2	22,6	23,3	23,7	23,3	21,6	20,0	18,2	17,1	16,8	23,1	23,6	23,2	23,3
Od vseh formalno aktivnih, v %	2,7	2,5	2,1	2,5	2,5	2,6	2,5	2,4	2,2	2,0	1,8	1,8	2,5	2,6	2,5	2,5

Viri podatkov: SURS, ZRSZ, ZPIZ. Opombe: ¹Z januarjem 2005 je SURS prešel na novo metodologijo ugotavljanja formalno delovno aktivnega prebivalstva. Novi vir podatkov za zaposlene in samozaposlene razen kmetov je Statistični register delovno aktivnega prebivalstva (SRDAP), podatki o kmetih pa so napovedani s pomočjo ARIMA modela na osnovi četrletnih podatkov o kmetih iz Ankete o delovni sili. Po novi metodologiji so preračunani tudi podatki za pretekla leta do januarja 2000.

2015					2016												2017			
8	9	10	11	12	1	2	3	4	5	6	7	8	9	10	11	12	1	2	3	4
913,6	914,8	917,9	918,8	916,7	916,2	918,0	919,4	919,3	919,9	919,8	916,9	916,6	919,6	926,6	927,9	924,1	926,4	927,5	928,8	933,4
805,6	810,1	810,4	811,4	803,6	798,0	801,9	809,2	813,9	817,6	820,0	817,8	818,7	824,4	829,3	831,1	824,5	822,7	826,2	833,6	842,3
29,3	29,3	27,0	26,8	26,9	23,9	23,9	24,0	23,8	23,8	23,7	22,2	22,1	22,2	22,9	22,8	22,6	22,2	22,3	22,4	27,3
256,9	258,4	259,6	259,8	254,3	252,7	254,1	257,4	259,7	260,7	261,7	262,1	262,0	263,5	264,6	265,1	260,1	258,7	260,4	264,6	266,6
181,3	182,5	183,6	184,1	183,0	183,2	184,1	184,9	185,6	186,2	186,8	186,8	187,1	188,1	188,9	189,6	188,6	188,6	189,6	190,9	191,5
55,6	56,0	56,1	55,7	51,6	49,8	50,2	52,7	54,2	54,6	55,0	55,3	55,2	55,7	56,0	55,9	52,2	50,8	51,5	54,3	55,6
519,4	522,3	523,8	524,8	522,5	521,4	524,0	527,8	530,4	533,2	534,6	533,5	534,6	538,8	541,8	543,2	541,8	541,7	543,6	546,6	548,5
48,3	48,2	47,9	48,3	48,0	47,9	48,1	48,3	48,3	48,4	48,5	48,5	48,6	48,7	48,7	48,7	48,4	48,4	48,5	48,7	48,6
122,6	124,5	125,2	125,7	125,5	125,0	125,8	126,8	127,4	127,7	127,8	126,5	126,5	128,8	129,7	130,3	130,1	130,3	130,8	131,2	131,3
714,6	718,8	721,2	722,1	714,5	711,3	715,0	722,2	727,0	730,6	733,0	732,2	733,1	738,4	742,2	743,8	737,4	735,8	739,2	746,4	750,3
663,3	667,4	669,7	670,9	665,3	663,2	666,7	672,6	676,6	679,9	682,2	681,4	682,2	687,3	690,7	692,4	687,6	687,1	690,3	695,9	699,0
51,3	51,4	51,4	51,2	49,2	48,2	48,3	49,6	50,4	50,7	50,8	50,8	50,9	51,2	51,5	51,5	49,8	48,7	48,9	50,5	51,3
91,0	91,3	89,3	89,2	89,1	86,7	86,9	87,0	86,9	87,0	87,0	85,6	85,7	86,0	87,1	87,2	87,1	86,8	87,0	87,2	92,1
107,9	104,8	107,5	107,4	113,1	118,2	116,0	110,2	105,5	102,3	99,8	99,1	97,9	95,1	97,3	96,8	99,6	103,7	101,3	95,2	91,1
56,4	54,6	56,2	55,8	56,6	57,9	56,9	54,9	53,5	52,3	51,3	51,4	51,0	49,4	50,6	50,1	49,7	50,5	49,8	48,3	46,9
23,9	22,9	26,2	26,9	26,9	27,3	26,4	24,7	22,9	21,5	20,5	20,1	19,6	21,8	21,8	21,5	21,5	21,6	20,9	19,4	18,2
36,3	35,7	35,6	35,6	37,2	39,1	38,9	37,9	37,2	36,8	36,3	36,0	35,6	34,7	34,7	34,7	35,7	37,6	37,2	35,8	35,0
30,5	30,1	30,3	30,4	33,0	34,6	34,3	32,4	30,8	30,0	29,2	28,6	28,2	27,9	28,0	28,1	30,1	32,0	31,2	28,6	27,2
59,0	58,9	58,8	58,2	58,2	59,2	58,5	57,8	56,6	56,1	55,4	54,3	53,6	52,7	52,8	52,2	51,9	52,1	51,3	50,3	49,1
21,5	20,8	20,6	20,7	25,3	30,2	29,5	26,9	22,1	21,3	20,7	21,2	20,1	20,2	20,1	20,5	23,8	28,4	26,8	24,7	20,3
11,8	11,5	11,7	11,7	12,3	12,9	12,6	12,0	11,5	11,1	10,8	10,8	10,7	10,3	10,5	10,4	10,8	11,2	10,9	10,2	9,8
10,4	10,1	10,3	10,4	11,4	12,2	11,9	11,1	10,5	10,1	9,8	9,6	9,4	9,2	9,3	9,3	10,0	10,6	10,3	9,3	8,7
13,5	13,1	13,4	13,3	13,5	13,7	13,5	13,0	12,7	12,4	12,1	12,2	12,1	11,7	11,9	11,8	11,7	11,9	11,7	11,3	11,0
-1,6	-3,2	2,7	-0,1	5,7	5,1	-2,1	-5,8	-4,8	-3,2	-2,5	-0,7	-1,2	-2,8	2,1	-0,4	2,8	4,1	-2,4	-6,2	-4,1
0,7	1,4	5,0	1,3	1,1	1,2	0,9	0,9	0,7	0,7	0,7	0,6	0,6	1,4	4,5	1,3	0,7	1,0	0,8	0,8	0,6
5,1	5,8	6,5	6,5	10,3	12,9	5,7	5,2	5,3	5,1	5,0	6,1	4,8	5,4	5,9	6,1	8,3	12,0	5,2	5,1	4,6
4,7	7,0	5,4	4,8	3,1	6,7	6,9	10,0	8,4	6,5	5,7	5,0	4,3	6,8	5,3	5,1	4,0	6,3	6,3	9,7	6,9
2,7	3,4	3,3	3,1	2,6	2,2	1,8	1,9	2,4	2,4	2,5	2,4	2,3	2,8	3,0	2,7	2,3	2,6	2,0	2,4	2,4
23,6	24,1	23,8	23,3	22,8	22,1	21,8	21,0	20,3	20,3	19,5	19,0	18,2	17,6	17,1	17,1	17,0	16,9	16,8	16,8	16,9
2,6	2,6	2,6	2,5	2,5	2,4	2,4	2,3	2,2	2,2	2,1	2,1	2,0	1,9	1,8	1,8	1,8	1,8	1,8	1,8	1,8

Plače	v EUR			2014	2015	2016	2015				2016				2017
	2016	Q1 17	apr. 17				Q1	Q2	Q3	Q4	Q1	Q2	Q3	Q4	
BRUTO PLAČA NA ZAPOSLENEGA, nominalno v €				medletna rast v %											
SKUPAJ	1.584	1.599	1.591	1,1	0,7	1,8	0,5	0,6	0,4	1,3	2,3	1,5	1,7	1,9	1,5
Dej. zaseb. sektorja (A-N; R-S)	1.526	1.540	1.523	1,5	0,8	1,3	0,4	0,8	0,6	1,2	1,8	1,1	1,0	1,5	1,6
Dej. javnih storitev (OPQ)	1.765	1.782	1.804	0,3	0,6	3,3	0,8	0,2	-0,1	1,7	3,9	2,8	3,7	2,9	1,3
Industrija (B-E)	1.585	1.609	1.559	3,2	1,7	1,9	1,4	1,9	1,2	2,1	2,2	1,6	1,3	2,5	2,3
Trad. tržne stor. (GHI)	1.394	1.399	1.417	1,0	0,9	0,9	0,2	1,4	1,0	1,0	1,6	0,8	0,5	0,8	1,7
Ost. tržne stor. (J-N; R-S)	1.691	1.703	1.695	-0,3	-0,4	0,7	-0,5	-0,9	-0,5	0,1	1,2	0,3	0,5	0,9	0,7
A Kmetijstvo in lov, gozdarstvo, ribištvo	1.310	1.296	1.270	0,7	0,2	-0,4	-0,6	0,0	-0,2	1,6	2,2	-0,8	0,7	-3,3	0,2
B Rudarstvo	2.057	2.071	2.041	5,9	-5,9	2,7	-9,2	-4,8	-4,8	-4,9	1,1	1,6	2,4	5,6	4,2
C Predelovalne dejavnosti	1.546	1.571	1.522	3,3	2,1	2,1	2,1	2,3	1,8	2,3	2,4	1,7	1,5	2,8	2,2
D Oskrba z električno energijo, plinom in paro	2.347	2.381	2.290	2,5	-1,0	1,3	-4,4	1,7	-3,0	1,9	2,3	1,9	0,0	0,9	4,2
E Oskrba z vodo, ravnanje z odpadki in odpadki, saniranje okolja	1.524	1.546	1.508	1,4	1,5	1,9	1,3	0,3	1,8	2,2	2,3	2,6	1,7	1,2	4,2
F Gradbeništvo	1.205	1.200	1.195	0,3	-0,2	1,3	-0,7	-0,8	-0,5	1,0	1,5	1,5	1,9	0,4	1,1
G Trgovina, vzdrževanje in popravila motornih vozil	1.437	1.452	1.471	1,2	1,4	1,6	0,4	1,8	1,6	1,8	2,4	1,6	1,0	1,3	2,5
H Promet in skladiščenje	1.467	1.451	1.467	1,1	0,5	-0,5	0,7	1,4	0,6	-0,5	-0,1	-0,6	-0,7	-0,5	0,5
I Gostinstvo	1.085	1.089	1.109	-0,2	-1,0	1,4	-2,2	-1,0	-1,0	-0,1	2,0	0,3	1,0	2,2	1,1
J Informacijske in komunikacijske dejavnosti	2.107	2.150	2.093	0,1	1,0	0,5	2,6	-0,2	1,0	0,7	1,1	0,6	-0,2	0,6	1,8
K Finančne in zavarovalniške dejavnosti	2.293	2.338	2.381	1,2	2,1	1,5	3,9	1,9	1,8	1,0	2,0	-0,1	1,9	2,4	2,3
L Poslovanje z nepremičninami	1.489	1.493	1.486	-1,2	-0,7	0,7	-1,1	-1,6	-0,5	0,5	0,4	0,5	0,5	1,2	1,5
M Strokovne, znanstvene in tehnične dejavnosti	1.739	1.756	1.730	1,1	0,8	0,8	0,9	1,7	0,5	-0,1	1,3	0,7	0,3	1,0	1,4
N Druge raznovrstne poslovne dejavnosti	1.054	1.055	1.050	2,5	0,4	3,4	0,3	-0,6	0,0	1,9	3,7	3,8	3,1	2,9	1,0
O Dejavnost javne uprave in obrambe, dejavnost obvezne socialne varnosti	1.873	1.905	1.921	1,0	2,1	4,7	1,8	0,7	0,4	5,2	6,8	4,3	5,4	2,3	1,5
P Izobraževanje	1.688	1.704	1.715	0,0	-0,2	2,5	0,5	-0,1	-0,6	-0,3	1,8	2,2	2,9	3,0	1,4
Q Zdravstvo in socialno varstvo	1.760	1.768	1.808	-0,1	0,3	3,1	0,2	0,1	0,1	0,8	3,6	2,2	3,0	3,4	1,0
R Kulturne, razvedrilne in rekreacijske dejavnosti	1.650	1.659	1.757	-0,5	-0,5	2,3	-0,5	-0,3	-1,6	0,3	1,6	2,4	1,7	3,3	1,9
S Druge dejavnosti	1.335	1.334	1.324	-1,1	-2,2	-0,9	-1,9	-2,8	-2,5	-1,5	-0,1	-1,0	-1,0	-1,4	-1,0

Viri podatkov: SURS, preračuni UMAR. Opomba: Zaradi spremembe vira podatkov pri proračunskih uporabnikih, so se s podatki za november 2015 spremenile vrednosti povprečne plače v treh dejavnostih javnih storitvah (OPQ) in posledično tudi povprečne plače v državi.

2015					2016												2017			
8	9	10	11	12	1	2	3	4	5	6	7	8	9	10	11	12	1	2	3	4
0,5	0,2	-0,2	2,5	1,5	1,1	3,5	2,4	1,4	1,8	1,3	0,2	2,8	2,1	1,5	0,5	3,7	2,1	0,5	1,9	1,3
0,7	0,4	-0,3	3,1	0,6	0,0	3,3	2,0	0,9	1,6	0,8	-1,0	2,7	1,2	0,3	-0,4	4,8	2,5	0,2	2,1	0,7
-0,1	-0,2	0,1	0,9	4,1	4,0	4,0	3,6	3,0	2,7	2,8	3,6	3,1	4,4	4,8	3,0	0,9	1,0	1,4	1,5	2,9
1,2	1,0	0,6	4,8	0,5	-0,2	4,4	2,5	0,2	2,7	1,9	-1,8	4,0	1,7	0,3	0,4	7,1	4,1	0,2	2,6	1,4
1,1	0,7	0,2	1,9	0,6	0,6	2,8	1,4	1,7	0,7	0,0	-0,7	1,3	0,9	0,2	-2,9	5,4	2,3	0,2	2,5	0,3
0,1	-0,6	-1,6	1,4	0,6	-0,6	2,5	1,7	0,8	0,6	-0,4	-0,5	1,5	0,5	0,1	1,2	1,5	0,9	0,1	1,0	0,4
0,0	-0,2	-4,0	8,5	0,2	1,4	2,9	2,5	-0,9	1,3	-2,7	-0,2	2,7	-0,3	0,2	-7,1	-2,5	-0,6	-0,7	1,7	-0,5
-9,6	-6,6	-4,2	-5,4	-5,1	-1,5	1,4	3,4	-3,9	-0,4	9,2	-6,6	10,1	4,9	4,9	7,3	4,7	6,5	6,7	-0,3	6,4
2,2	1,8	1,0	4,6	1,1	0,0	4,7	2,4	0,5	2,9	1,6	-1,1	3,8	1,8	0,2	0,8	7,5	4,1	-0,2	2,7	1,4
-8,2	-6,0	-2,6	12,1	-4,5	-0,7	3,4	4,3	-2,4	1,7	6,5	-7,1	5,9	1,8	3,5	-5,4	6,0	3,9	6,2	2,6	1,9
1,2	1,0	2,1	4,3	0,1	0,3	2,6	4,1	1,3	3,7	2,6	-2,7	5,6	2,3	-0,9	-0,1	4,7	6,3	2,1	4,3	1,9
-0,6	-0,4	-1,2	3,3	1,0	0,5	1,8	2,3	1,5	2,0	1,1	-0,4	4,4	1,8	0,3	-1,2	2,2	1,2	-0,3	2,4	-0,2
1,7	1,1	1,2	2,9	1,3	1,2	4,2	1,9	3,3	1,1	0,6	-0,1	1,8	1,4	0,4	-0,3	4,1	2,8	0,5	4,0	0,2
0,4	0,5	-1,6	0,3	-0,4	-0,8	-0,3	0,7	-0,9	0,2	-0,9	-2,2	0,7	-0,4	-0,3	-10,7	10,7	1,5	-0,3	0,3	-0,3
-0,1	-1,1	-0,8	0,9	-0,2	1,5	3,3	1,2	0,0	0,7	0,3	0,2	1,2	1,8	1,7	3,7	1,1	2,4	0,6	0,4	3,0
0,5	1,0	-0,3	1,2	1,2	0,1	1,4	1,8	0,7	1,5	-0,6	-1,9	1,8	-0,5	0,2	-0,5	1,9	2,5	0,6	2,2	0,5
2,9	1,3	-2,9	3,0	3,0	-2,4	5,8	2,9	1,1	-0,4	-1,1	0,6	3,6	1,4	-1,2	7,1	1,2	1,8	1,4	3,6	2,6
0,0	-0,5	-0,3	1,0	0,7	0,2	1,0	-0,1	-0,7	0,0	2,3	-0,7	0,8	1,2	0,5	-3,9	7,2	1,3	1,6	1,6	3,4
2,5	-1,1	-1,4	1,5	-0,3	-0,9	2,7	2,0	0,4	1,6	0,0	-0,5	0,5	0,8	1,1	-0,4	2,4	2,1	0,7	1,5	0,9
0,2	0,5	0,7	3,5	1,4	2,1	4,2	4,6	4,0	4,2	3,2	2,6	3,9	2,9	2,4	1,2	5,4	1,9	0,0	1,0	0,8
0,7	0,1	1,8	4,1	9,7	7,3	7,0	6,2	5,3	3,6	4,0	4,9	4,8	6,6	5,5	3,0	-1,4	1,1	1,6	1,9	4,2
-0,6	-0,6	-1,0	-0,8	1,1	1,7	1,6	2,0	2,1	2,2	2,4	2,6	2,6	3,5	4,1	2,9	1,8	1,1	1,6	1,4	1,7
0,0	0,0	-0,2	-0,1	2,6	3,7	4,0	3,1	2,0	2,4	2,3	3,4	2,1	3,6	4,9	3,3	2,0	0,9	0,9	1,2	3,1
-1,4	-1,8	0,4	1,0	-0,4	1,5	2,1	1,3	4,9	1,1	1,3	2,4	0,2	2,6	4,1	3,5	2,2	1,1	2,1	2,6	2,9
-2,1	-2,7	-2,2	-0,4	-1,8	0,3	-0,6	0,2	-1,4	-1,2	-0,3	-1,9	0,0	-1,1	-1,5	-2,0	-0,6	-0,8	-0,5	-1,7	0,0

Cene in indikatorji konkurenčnosti	2014	2015	2016	2015				2016				2017	2015			
				Q1	Q2	Q3	Q4	Q1	Q2	Q3	Q4		Q1	5	6	7
CPI, medletna rast v %	0,2	-0,5	0,5	-0,4	-0,6	-0,5	-0,6	-0,7	-0,2	0,1	0,6	1,8	-0,5	-0,7	-0,4	-0,3
Hrana in brezalkoholne pijače	-0,3	0,9	1,7	-0,3	1,1	1,5	1,2	0,4	0,2	1,3	1,7	2,9	1,3	1,2	1,4	1,8
Alkoholne pijače in tobak	3,6	1,9	0,4	4,2	2,1	1,0	0,6	0,1	0,3	0,3	0,3	1,3	1,8	0,6	1,1	1,0
Obleka in obutev	-0,9	-0,9	-2,9	-0,9	-1,8	-0,4	-0,4	0,5	0,6	-1,7	-0,5	-0,9	-1,7	-1,2	0,0	-0,7
Stanovanje	0,1	-1,3	-0,1	-1,6	-1,3	-1,2	-1,0	-1,1	-1,3	-1,0	-0,5	2,5	-1,3	-1,5	-1,9	-0,8
Stanovanjska oprema	-1,2	-1,2	0,9	-1,8	-1,9	-0,4	-0,8	0,0	0,2	0,2	0,5	0,4	-2,1	-1,4	-0,4	-0,4
Zdravje	-0,1	0,5	0,8	0,0	-0,1	1,2	0,8	0,2	0,5	0,5	0,7	0,8	-0,3	0,2	1,2	1,3
Prevoz	0,2	-5,1	-0,1	-4,5	-4,4	-5,3	-6,3	-5,4	-4,8	-3,1	-0,3	3,9	-4,0	-4,2	-4,5	-4,8
Komunikacije	-1,9	1,1	2,9	-0,5	-1,3	1,7	4,3	4,0	5,2	2,6	2,2	2,8	-0,5	-2,6	1,7	1,7
Rekreacija in kultura	0,8	1,0	0,2	4,2	1,5	0,3	-1,6	-2,0	0,8	1,7	0,5	0,0	2,2	1,0	0,0	0,3
Izobraževanje	0,1	0,6	0,3	0,7	0,8	0,8	0,0	0,1	0,0	0,0	0,3	0,5	0,8	0,9	0,8	0,8
Gostinske in nastanitvene storitve	1,1	0,5	1,0	1,0	0,2	-0,1	1,0	1,7	2,1	2,8	1,4	0,8	-0,3	0,1	0,0	-0,4
Raznovrstno blago in storitve	1,6	1,4	1,6	0,8	0,9	1,1	2,9	0,5	1,0	1,5	1,5	1,8	0,7	1,1	1,3	1,2
HICP	0,4	-0,8	0,6	-0,5	-0,8	-0,8	-0,9	-0,9	-0,4	0,0	0,7	2,0	-0,8	-0,9	-0,7	-0,6
Osnovna inflacija - brez (sveže) hrane in energije	1,0	0,7	0,4	1,0	0,4	0,7	0,9	0,3	1,2	0,9	0,6	0,7	0,3	0,3	0,6	0,8
CENE PROIZVODOV PRI PROIZVAJALCIH, medletna rast v %																
Skupaj	-0,6	-0,2	0,5	0,1	0,6	-0,4	-1,2	-1,8	-2,2	-1,3	-0,1	1,7	0,6	0,4	0,2	-0,4
Domači trg	-1,1	-0,5	-0,2	-0,3	0,0	-0,5	-1,2	-1,6	-1,9	-1,5	-0,4	0,6	0,1	-0,2	-0,2	-0,4
Tuji trg	-0,1	0,1	1,2	0,5	1,3	-0,3	-1,2	-2,0	-2,6	-1,2	0,5	2,8	1,1	1,0	0,5	-0,4
Na evrskem območju	-0,7	0,1	0,6	0,7	1,0	0,1	-1,3	-2,3	-2,5	-1,9	0,1	2,1	0,8	1,0	0,8	0,0
Izven evrskega območja	1,1	-0,1	2,3	0,1	1,8	-1,1	-1,1	-1,4	-2,6	0,1	1,3	4,4	1,6	1,0	-0,2	-1,0
Indeks uvoznih cen	-1,4	-0,7	2,7	-0,7	0,2	-0,5	-1,6	-2,2	-2,3	-1,7	0,9	4,8	0,1	0,0	0,0	-0,5
INDIKATORJI KONKURENČNOSTI¹, medletna rast v %																
Efektivni tečaj ² nominalno	0,3	-2,8	0,8	-3,1	-3,7	-2,4	-1,9	0,5	1,4	0,6	0,7	-0,2	-3,6	-3,0	-3,2	-2,5
Realni (deflator HICP)	-0,1	-3,8	0,2	-3,6	-4,8	-3,5	-3,1	-0,7	0,8	0,2	0,4	0,0	-4,8	-4,3	-4,2	-3,4
Realni (deflator ULC)	-1,7	-3,5	1,1	-4,4	-4,3	-2,9	-2,3	0,8	2,6	0,6	0,2					
USD za EUR	1,3288	1,1096	1,1066	1,1270	1,1047	1,1119	1,0949	1,1018	1,1293	1,1164	1,0789	1,0647	1,1150	1,1213	1,0996	1,1139
Vir podatkov: SURS, ECB, izračuni, ocene UMAR. Opomba: ¹ Vir odatkov za serije efektivnih tečajev ECB. ² Harmonizirani efektivni tečaj, skupina 19 držav partneric in 18 držav evrskega območja; rast vrednosti pomeni apreciacijo nacionalne valute in obratno.																

2015				2016												2017				
9	10	11	12	1	2	3	4	5	6	7	8	9	10	11	12	1	2	3	4	5
-0,6	-0,8	-0,5	-0,5	-0,5	-0,7	-0,9	-0,6	-0,4	0,3	0,2	0	0,2	0,6	0,6	0,5	1,3	2,2	1,9	1,8	1,5
1,2	1,1	1,0	1,5	0,4	0,5	0,4	-0,2	-0,2	1,1	1,3	1,4	1,1	2,1	1,3	1,7	2,8	3,6	2,4	1,8	2,6
0,9	0,7	0,9	0,1	0,2	0,2	0,0	0,3	0,2	0,5	0,4	0,2	0,4	0,3	0,1	0,4	0,0	1,8	2,1	1,9	1,9
-0,4	-2,0	0,1	0,8	0,3	0,8	0,5	0,8	0,7	0,4	-1,4	-0,9	-2,8	1,8	-0,3	-2,9	-1,8	-0,5	-0,3	1	0,6
-0,9	-0,9	-1,1	-1,0	-0,7	-1,1	-1,4	-1,5	-1,3	-1,2	-0,4	-1,4	-1,1	-1,2	-0,3	-0,1	1,4	2,9	3,1	2,8	2,6
-0,2	0,0	-1,4	-1,1	-0,7	0,4	0,2	0,2	0	0,5	0,1	0,5	0,1	-0,3	0,8	0,9	0,3	0,1	0,7	-0,3	0,1
0,9	0,8	0,7	0,7	-0,1	0,4	0,2	0,1	0,3	1,1	0,6	0,5	0,4	0,6	0,7	0,8	0,7	0,9	0,9	0,8	0,7
-6,5	-6,7	-7,0	-5,2	-4,5	-5,5	-6,2	-5,2	-5,3	-4	-3,8	-4,5	-0,9	-1	0,1	-0,1	3,3	4,3	4,0	3,1	2,2
1,7	3,3	4,3	5,3	5,3	2,9	3,9	4,5	5,2	6	2,3	2,2	3,4	2	1,8	2,9	3,0	3,4	2,1	2,9	-0,4
0,6	-0,8	-1,8	-2,3	-1,8	-2,4	-1,9	0,1	0,5	1,7	2,7	2,3	0,2	0,5	0,9	0,2	-0,9	1,5	-0,5	0,4	0,2
0,6	0,1	0,0	0,0	0,2	0,0	0,0	0,0	0	0	0	0	-0,1	0,3	0,2	0,3	0,3	0,6	0,5	0,5	0,5
0,0	0,2	1,4	1,4	1,2	2,1	1,9	1,8	2,2	2,3	2,7	3,1	2,5	2,4	0,9	1,0	0,8	0,8	0,9	1,2	1,7
1,0	1,2	6,5	1,1	0,6	0,4	0,4	0,6	1,2	1,2	1,3	1,7	1,6	1,6	1,4	1,6	1,6	1,9	2,0	1,9	1,1
-1,0	-1,2	-0,9	-0,6	-0,8	-0,9	-0,9	-0,7	-0,5	0,1	-0,1	-0,2	0,2	0,7	0,7	0,6	1,5	2,5	2,0	1,7	1,5
0,8	0,8	1,2	0,7	0,1	0,3	0,4	0,8	1,2	1,6	1,2	1,1	0,5	0,8	0,6	0,4	0,2	1,0	0,8	1,2	0,8
-1,0	-1,1	-1,2	-1,4	-1,6	-1,7	-2,2	-2,5	-2,2	-2,0	-1,8	-1,4	-0,9	-0,6	-0,2	0,5	1,3	1,9	1,9	2,3	2,4
-0,9	-0,9	-1,3	-1,4	-1,5	-1,4	-1,9	-2	-1,9	-1,8	-1,7	-1,6	-1,1	-0,2	-0,7	-0,2	0,3	0,7	0,9	1,3	1,5
-1,1	-1,2	-1,2	-1,3	-1,7	-1,9	-2,4	-2,9	-2,5	-2,2	-1,8	-1,3	-0,6	0,0	0,4	1,2	2,3	3,0	3,0	3,2	3,2
-0,6	-1,0	-1,3	-1,6	-2,0	-2,3	-2,6	-2,7	-2,6	-2,3	-2,3	-2	-1,3	-0,4	0,1	0,6	1,5	2,1	2,5	2,5	2,7
-2,2	-1,6	-0,9	-0,7	-1,1	-1,1	-2	-3,4	-2,4	-1,8	-0,7	0,3	0,8	0,8	0,8	2,3	3,9	5,1	4,0	4,7	4,6
-0,8	-1,8	-1,7	-1,4	-1,9	-2,4	-2,4	-3,1	-2,2	-1,7	-1,8	-1,9	-1,4	0,1	0,1	2,7	4,5	5,3	4,7	4,9	4,0
-1,7	-1,6	-2,3	-1,8	-0,3	0,6	1,3	1,9	1,4	0,9	1,1	0,5	0,3	0,4	1,2	0,5	0,0	-0,6	-0,1	-0,3	0,0
-2,8	-3,0	-3,6	-2,8	-1,6	-0,5	0,1	1,0	0,7	0,7	0,7	0,0	0,0	0,4	1,0	-0,2	-0,2	0,0	0,2	-0,3	-0,4
1,1221	1,1235	1,0736	1,0877	1,0860	1,1093	1,1100	1,1339	1,1311	1,1229	1,1069	1,1212	1,1212	1,1026	1,0799	1,0543	1,0614	1,0643	1,0685	1,0723	1,1058

Plačilna bilanca	2014	2015	2016	2015				2016				2017	2015			
				Q1	Q2	Q3	Q4	Q1	Q2	Q3	Q4	Q1	4	5	6	7
PLAČILNA BILANCA, metodologija BPM, mio EUR																
Tekoči račun	2.325	1.998	2.698	435	462	641	460	709	737	722	531	662	85	174	203	236
Blago	1.181	1.498	1.536	348	382	424	344	468	446	375	246	394	7	122	253	198
Izvoz	22.961	24.039	24.951	5.881	6.063	5.934	6.160	6.055	6.391	6.116	6.389	6.869	1.942	1.950	2.172	2.146
Uvoz	21.780	22.541	23.416	5.533	5.681	5.510	5.817	5.587	5.945	5.742	6.142	6.475	1.935	1.828	1.919	1.947
Storitve	1.697	2.019	2.286	394	524	609	492	475	552	717	542	546	216	163	145	186
Izvoz	5.558	6.025	6.513	1.260	1.511	1.730	1.524	1.378	1.556	1.874	1.705	1.513	523	486	502	586
Uvoz	3.862	4.006	4.227	866	987	1.121	1.032	903	1.004	1.157	1.163	967	307	323	357	400
Primarni dohodki	-125	-982	-630	-114	-331	-285	-252	-77	-166	-232	-156	-152	-97	-60	-174	-103
Prejemki	1.396	1.632	1.602	437	417	371	407	485	378	347	392	508	120	135	162	128
Izdatki	1.521	2.614	2.233	551	748	656	659	562	544	579	548	660	217	196	335	231
Sekundarni dohodki	-428	-537	-493	-193	-113	-107	-124	-158	-95	-138	-101	-127	-41	-50	-22	-45
Prejemki	709	725	712	153	184	173	215	155	171	172	214	178	61	53	70	61
Izdatki	1.137	1.262	1.205	346	296	280	339	312	267	311	315	305	102	103	92	106
Kapitalski račun	157	371	-312	46	62	127	136	-38	-112	-63	-99	-47	25	7	29	55
Finančni račun	2.377	1.772	936	569	557	478	168	354	125	385	73	343	41	163	353	141
Neposredne naložbe	-584	-1.238	-742	-348	-45	-218	-628	-322	-262	-243	84	-215	-187	-26	169	-50
Imetja	155	278	226	93	301	23	-140	143	15	1	67	155	43	83	175	73
Obveznosti	739	1.516	968	441	346	241	488	465	276	244	-18	371	231	110	6	123
Naložbe v vrednost. papirje	-3.968	2.929	4.210	689	1.684	-993	1.549	584	791	552	2.282	-514	1.070	339	275	-1.044
Finančni derivativi	-3	28	50	22	5	-9	10	-7	-4	31	30	31	2	0	3	-3
Ostale naložbe	6.843	166	-2.486	226	-1.110	1.746	-697	87	-361	95	-2.307	999	-800	-162	-148	1.229
Imetja	4.815	-672	-2.071	434	-1.478	1.225	-853	92	-642	-1.087	-433	2	-1.053	-153	-273	1.091
Ostali lastniški kapital	84	10	-3	10	1	0	-2	1	-1	0	-4	0	3	-2	0	0
Gotovina in vloge	5.037	-545	-1.974	90	-1.272	1.273	-636	-294	-581	-1.027	-71	-579	-863	-230	-179	1.093
Posojila	-299	-408	-207	-80	-224	-27	-78	10	-68	-36	-112	-49	-45	-18	-160	-4
Zavarovalne, pokojninske in standard. jamstvene sheme	8	-8	10	12	-3	-15	-2	7	2	0	0	0	-1	-1	-1	-5
Komercialni krediti in predujmi	-16	-4	176	341	27	-15	-357	314	118	-72	-184	505	-84	65	45	14
Ostale terjatve	1	283	-73	60	-7	8	222	54	-112	48	-63	125	-63	33	22	-8
Obveznosti	-2.028	-837	415	208	-369	-521	-156	4	-281	-1.182	1.874	-997	-253	9	-125	-138
Ostali lastniški kapital	7	1	0	0	0	1	0	0	0	1	0	0	0	0	0	1
Gotovina in vloge	-831	-400	1.175	-178	-301	-37	116	548	-320	-406	1.353	-837	-112	-170	-18	63
Posojila	-1.246	-315	-854	378	-82	-376	-235	-491	-114	-562	313	-380	3	175	-259	-58
Zavarovalne, pokojninske in standard. jamstvene sheme	-54	3	23	-7	4	2	4	11	12	0	0	0	1	1	1	1
Komercialni krediti in predujmi	-144	-101	138	9	3	-122	9	-78	152	-169	233	190	-168	23	148	-173
Ostale obveznosti	240	-25	-68	5	7	12	-49	15	-12	-46	-25	30	23	-20	4	29
Posebne pravice črpanja (SDR)	0	0	0	0	0	0	0	0	0	0	0	0	0	0	0	0
Rezervna imetja	89	-113	-97	-20	23	-49	-67	10	-40	-50	-17	43	-43	12	54	9
Neto napake in izpustitve	-105	-596	-1.449	88	33	-290	-428	-317	-500	-273	-359	-272	-69	-19	121	-151
IZVOZ IN UVOZ PO NAMENU PORABE PROIZVODOV, v mio EUR																
Izvoz investicijskega blaga	2.343	2.596	2.781	581	632	630	753	644	691	674	772	750	204	212	216	232
Blaga za vmesno porabo	12.924	13.355	13.698	3.280	3.406	3.348	3.322	3.360	3.536	3.358	3.444	3.822	1.142	1.095	1.169	1.207
Blaga za široko porabo	7.668	7.989	8.462	2.003	2.040	1.904	2.042	2.058	2.178	2.059	2.167	2.258	615	658	767	696
Uvoz investicijskega blaga	2.774	2.968	3.255	658	713	720	877	722	825	789	919	817	240	232	241	248
Blaga za vmesno porabo	13.417	13.803	13.843	3.453	3.541	3.376	3.432	3.347	3.551	3.378	3.567	3.972	1.231	1.133	1.177	1.200
Blaga za široko porabo	6.389	6.534	7.009	1.604	1.637	1.592	1.701	1.693	1.756	1.730	1.830	1.883	537	527	573	568
Vira podatkov: BS, SURS. Opomba: Metodologija plačilne bilance in stanja mednarodnih naložb Slovenije temelji na priporočilih šeste izdaje Priročnika za izdelavo plačilne bilance, ki ga je izdal Mednarodni denarni sklad (Balance of Payments and International Investment Position).																

2015					2016												2017			
8	9	10	11	12	1	2	3	4	5	6	7	8	9	10	11	12	1	2	3	4
123	282	220	212	27	227	161	321	229	213	294	208	148	366	288	120	123	214	227	221	299
-5	231	183	172	-11	158	141	169	141	118	187	144	6	225	139	47	60	87	118	190	171
1.595	2.193	2.177	2.116	1.867	1.838	2.022	2.196	2.088	2.100	2.202	2.071	1.743	2.302	2.163	2.218	2.008	2.117	2.153	2.599	2.197
1.600	1.962	1.995	1.944	1.878	1.680	1.881	2.026	1.948	1.982	2.015	1.927	1.737	2.077	2.024	2.170	1.948	2.030	2.035	2.409	2.026
236	187	183	150	159	154	117	204	186	183	184	198	265	254	229	161	151	191	168	188	229
603	541	508	471	545	423	442	512	506	503	546	607	655	613	577	537	591	482	477	554	577
367	354	325	321	386	269	325	308	321	321	363	408	390	359	347	376	440	291	310	366	348
-75	-106	-119	-67	-66	-64	-13	0	-64	-50	-52	-83	-83	-66	-49	-51	-56	-23	-14	-116	-61
108	135	122	118	167	113	171	201	125	127	126	109	118	120	121	127	145	204	182	122	142
183	241	241	185	234	177	183	201	189	177	178	192	201	186	170	178	200	227	196	237	203
-33	-29	-27	-43	-54	-21	-84	-53	-33	-38	-25	-51	-40	-47	-31	-37	-33	-41	-45	-41	-41
53	59	76	60	78	55	52	47	60	54	57	59	55	58	72	66	76	62	58	58	68
85	89	103	103	132	76	136	100	93	91	83	110	95	106	103	103	109	103	103	99	109
38	33	79	62	-5	-7	-16	-15	-35	-39	-37	-8	-17	-38	10	-36	-73	-11	-17	-18	-16
15	323	145	471	-448	203	122	29	-71	140	56	347	-127	165	-1.252	1.598	-273	468	154	-279	136
-76	-91	-387	-9	-232	-236	72	-158	-358	52	45	-28	-186	-29	57	-62	89	25	-91	-149	81
-56	7	67	-8	-199	27	72	44	16	18	-20	124	-119	-3	122	-77	22	59	78	18	124
20	98	454	1	33	263	0	202	375	-34	-64	152	67	25	64	-15	-68	34	169	168	42
-151	202	491	526	532	373	1.040	-829	477	197	116	321	331	-99	574	1.179	530	-668	315	-161	358
-6	0	0	-3	14	-6	0	-1	8	2	-13	30	1	1	1	13	16	29	2	0	7
271	246	19	1	-718	45	-1.019	1.062	-169	-113	-79	42	-254	307	-1.884	502	-925	1.056	-27	-30	-307
-141	275	170	187	-1.210	-118	-245	455	-977	39	296	-42	-938	-107	-522	318	-230	21	287	-306	188
1	0	0	0	-2	0	0	1	0	0	0	0	0	0	0	0	-4	0	0	0	1
32	148	111	176	-923	-117	-393	216	-890	131	178	-3	-736	-289	-705	411	223	-246	69	-403	207
-27	4	-20	-13	-45	-11	-22	43	-31	-38	2	-21	-15	-1	-22	-25	-66	-24	-27	2	-22
-5	-5	-1	-1	-1	2	2	2	1	1	1	0	0	0	0	0	0	0	0	0	0
-143	114	15	42	-414	71	117	125	-4	4	117	-33	-203	164	144	3	-331	192	187	127	69
1	14	65	-18	175	-64	51	67	-52	-59	-1	15	15	19	61	-71	-53	100	57	-32	-67
-412	29	151	185	-492	-163	775	-607	-808	152	375	-84	-685	-414	1.362	-184	695	-1.034	314	-276	495
0	0	0	0	0	0	0	0	0	0	0	0	1	0	0	0	0	0	0	0	0
13	-114	112	66	-62	39	797	-288	-734	187	228	101	-333	-174	691	-12	673	-908	184	-112	583
-361	43	-37	167	-365	15	-256	-250	-87	-100	73	-109	-320	-133	385	-125	52	-72	22	-330	-49
1	1	1	1	1	4	4	4	4	4	4	0	0	0	0	0	0	0	0	0	0
-31	81	45	-4	-32	-252	132	43	-2	76	78	-68	-140	38	155	79	-1	-50	114	126	-6
-34	18	30	-44	-35	32	98	-115	11	-14	-8	-8	107	-145	131	-126	-29	-5	-5	40	-33
0	0	0	0	0	0	0	0	0	0	0	0	0	0	0	0	0	0	0	0	0
-23	-35	21	-43	-45	27	28	-45	-29	2	-13	-18	-18	-15	0	-33	17	27	-45	61	-2
-146	7	-155	197	-470	-17	-23	-277	-265	-34	-201	146	-258	-162	-1.551	1.514	-323	265	-55	-482	-147
167	231	246	243	264	177	221	246	226	231	234	231	191	252	249	259	264	229	230	292	n.p.
935	1.206	1.219	1.160	944	1.060	1.122	1.179	1.176	1.168	1.191	1.113	1.004	1.240	1.202	1.218	1.024	1.210	1.193	1.419	n.p.
471	737	701	694	646	602	686	769	692	699	787	722	535	802	710	736	722	663	700	894	n.p.
210	262	271	283	322	207	237	278	277	262	286	299	223	267	293	312	314	259	247	312	n.p.
976	1.201	1.205	1.161	1.067	1.045	1.119	1.183	1.139	1.211	1.201	1.142	1.001	1.235	1.172	1.281	1.114	1.276	1.241	1.455	n.p.
459	565	590	565	546	483	582	627	594	575	586	546	551	634	616	645	569	556	610	717	n.p.

Denarna gibanja in obrestne mere	2014	2015	2016	2015										
				1	2	3	4	5	6	7	8	9	10	11
IZBRANE TERJATVE DRUGIH MONETARNIH FINANČNIH INSTITUCIJ DO DOMAČIH SEKTORJEV, stanje konec meseca, v mio EUR														
BS do centralne države	263	2.327	4.618	265	282	445	642	838	1.045	1.299	1.488	1.699	1.942	2.175
Centralna država (S.1311)	7.240	7.112	6.273	7.443	7.502	7.163	7.368	7.380	7.387	7.449	7.445	7.301	7.380	7.387
Ostali državni sektor (S.1312,1313,1314)	685	622	576	654	631	633	633	633	635	634	631	624	623	618
Gospodinjstva (S.14, 15)	8.762	8.856	9.154	8.842	8.802	8.834	8.826	8.847	8.836	8.821	8.812	8.825	8.873	8.857
Nefinančne družbe (s.11)	11.729	10.502	9.664	11.823	11.726	11.674	11.569	11.493	11.396	11.190	11.137	10.941	10.819	10.688
Nedenarne finančne institucije (S.123, 124, 125)	1.485	1.432	1.411	1.463	1.455	1.642	1.519	1.511	1.466	1.470	1.405	1.435	1.417	1.411
Denarni sektor (S.121, 122)	3.684	3.206	3.541	3.657	3.696	3.479	3.353	3.365	3.007	3.181	3.442	3.312	3.904	3.713
Terjatve do domačih sektorjev SKUPAJ														
V domači valuti	25.155	23.816	23.969	25.232	25.179	24.885	24.707	24.661	24.240	24.316	24.469	24.078	24.532	24.226
V tuji valuti	950	824	672	1.059	1.003	983	957	955	937	904	874	845	839	839
Vrednostni papirji skupaj	7.469	7.059	5.889	7.576	7.615	7.539	7.566	7.574	7.512	7.486	7.494	7.478	7.606	7.568
IZBRANE OBVEZNOSTI DRUGIH MONETARNIH FINANČNIH INSTITUCIJ DO DOMAČIH SEKTORJEV, stanje konec meseca, v mio EUR														
Vloge v domači valuti skupaj	25.843	25.885	26.497	25.930	25.800	25.389	25.884	25.894	25.715	25.974	26.073	25.652	26.330	26.442
Čez noč	10.157	12.717	15.081	10.731	10.947	10.842	11.200	11.458	11.533	12.080	12.278	12.130	12.991	13.244
Vežane vloge – kratkoročne	5.955	4.481	3.955	5.708	5.610	5.350	5.302	5.217	5.032	4.896	4.743	4.664	4.341	4.325
Vežane vloge – dolgoročne	9.267	8.196	6.829	9.078	8.838	8.762	8.916	8.707	8.574	8.411	8.513	8.349	8.410	8.322
Kratkoročne vloge na odpoklic	464	491	632	413	405	435	466	512	576	587	539	509	588	551
Vloge v tuji valuti skupaj	510	655	687	566	604	601	585	612	620	616	616	623	618	651
Čez noč	354	508	564	401	447	442	433	464	469	468	475	484	478	498
Vežane vloge – kratkoročne	84	80	65	86	77	81	75	71	77	73	69	71	71	82
Vežane vloge – dolgoročne	72	67	58	79	80	78	77	77	74	75	72	68	69	71
Kratkoročne vloge na odpoklic	0	0	0	0	0	0	0	0	0	0	0	0	0	0
OBRESTNE MERE MONETARNIH FINANČNIH INSTITUCIJ, v %														
Nove vloge v domači valuti														
Gospodinjstva														
Vloge čez noč	0,07	0,04	0,02	0,05	0,05	0,05	0,05	0,05	0,05	0,03	0,03	0,03	0,03	0,03
Vežane vloge do 1 leta	0,98	0,37	0,21	0,58	0,51	0,46	0,39	0,37	0,36	0,31	0,33	0,31	0,28	0,28
Nova posojila gospodinjstvom v domači valuti														
Stanovanjska posojila, fiksna OM nad 5 do 10 let	5,06	3,54	2,66	4,17	4,85	3,34	3,49	3,5	3,39	3,38	3,36	3,34	3,39	3,14
Nova posojila nefinančnim družbam v domači valuti														
Posojilo nad 1 mio EUR, fiksna OM nad 1 do 5 let	4,25	2,46	2,07	3,89	2,40	3,39	4,58	1,90	..	0,81	1,71	..
OBRESTNE MERE EVROPSKE CENTRALNE BANKE, v %														
Operacije glavnega refinanciranja	0,16	0,05	0,01	0,05	0,05	0,05	0,05	0,05	0,05	0,05	0,05	0,05	0,05	0,05
MEDBANČNE OBRESTNE MERE														
EVRIBOR														
3-mesečni	0,210	-0,019	-0,264	0,063	0,048	0,027	0,005	-0,010	-0,014	-0,019	-0,028	-0,037	-0,054	-0,088
6-mesečni	0,309	0,054	-0,164	0,152	0,126	0,097	0,073	0,057	0,049	0,049	0,044	0,035	0,020	-0,015
LIBOR za CHF														
3-mesečni	0,012	-0,755	-0,747	-0,466	-0,889	-0,802	-0,812	-0,791	-0,782	-0,762	-0,729	-0,729	-0,728	-0,784
6-mesečni	0,066	-0,688	-0,671	-0,403	-0,773	-0,707	-0,727	-0,704	-0,711	-0,710	-0,681	-0,672	-0,674	-0,754
Viri podatkov: BS, EUROSTAT.														

2015	2016												2017				
12	1	2	3	4	5	6	7	8	9	10	11	12	1	2	3	4	5
2.327	2.539	2.759	2.987	3.144	3.378	3.631	3.861	4.012	4.219	4.390	4.432	4.618	4.621	4.770	4.823	4.937	5.041
7.112	7.212	6.957	7.022	6.739	6.853	6.813	6.861	6.850	6.872	6.769	6.391	6.273	6.350	6.246	6.029	5.856	5.784
622	630	614	601	602	594	591	589	587	571	564	561	576	591	587	588	588	581
8.856	8.815	8.789	8.830	8.863	8.891	8.920	8.892	8.930	8.974	9.041	9.075	9.154	9.174	9.208	9.305	9.352	9.413
10.502	10.527	10.046	9.904	9.953	9.870	9.771	9.706	9.520	9.455	9.485	9.473	9.664	9.759	9.814	9.720	9.790	9.745
1.432	1.422	1.328	1.397	1.326	1.332	1.298	1.298	1.283	1.310	1.352	1.376	1.408	1.382	1.397	1.222	1.222	1.248
3.206	3.574	4.030	3.318	3.727	3.572	3.240	3.578	3.625	3.610	3.642	4.100	3.541	3.555	3.573	4.212	3.910	3.860
23.789	24.152	24.088	23.407	23.796	23.552	23.026	23.272	23.149	23.172	23.314	23.796	23.969	24.066	24.020	24.759	24.613	24.492
823	794	802	778	758	751	759	743	717	714	711	714	672	683	670	656	642	630
7.079	7.178	6.795	6.812	6.580	6.735	6.777	6.836	6.848	6.823	6.743	6.379	5.885	5.968	6.038	5.562	5.366	5.412
25.885	26.315	26.067	25.869	25.689	25.697	25.364	25.725	25.643	25.612	25.811	25.976	26.497	26.421	26.508	27.165	27.190	27.177
12.717	13.255	13.553	13.405	13.504	13.668	13.819	14.274	14.475	14.365	14.505	14.839	15.081	15.253	15.487	15.776	15.858	16.019
4.481	4.393	4.251	4.174	3.984	3.942	3.777	3.697	3.507	3.571	3.584	3.442	3.955	3.706	3.707	3.706	3.651	3.472
8.196	8.148	7.702	7.595	7.572	7.390	7.110	7.077	7.040	7.047	7.084	7.041	6.829	6.730	6.667	7.026	6.976	6.969
491	519	561	695	629	697	658	677	621	629	638	654	632	732	647	657	705	717
655	0	687	686	658	684	708	683	686	705	680	705	687	711	695	705	682	684
508	529	544	550	529	553	561	540	550	565	549	567	564	586	567	582	561	557
80	79	78	75	69	70	86	82	75	81	72	78	65	69	72	69	68	74
67	66	65	61	60	61	61	61	61	59	59	60	58	56	56	54	53	53
0	0	0	0	0	0	0	0	0	0	0	0	0	0	0	0	0	0
0,03	0,03	0,02	0,02	0,02	0,02	0,02	0,02	0,02	0,02	0,02	0,02	0,02	0,02	0,02	0,02	0,02	0,01
0,28	0,25	0,25	0,24	0,20	0,20	0,19	0,20	0,21	0,19	0,20	0,19	0,23	0,19	0,18	0,11	0,15	
3,16	3,06	2,91	2,75	2,71	2,57	2,54	2,62	2,45	2,53	2,68	2,57	2,49	2,55	2,63	2,60	2,66	
1,00	0,75	..	1,85	2,58	3,84	2,16	1,6	2,74	1,06	1,31	1,06	3,28	2,99	
0,05	0,05	0,05	0,00	0,00	0,00	0,00	0,00	0,00	0,00	0,00	0,00	0,00	0,00	0,00	0,00	0,00	0,00
-0,126	-0,146	-0,184	-0,229	-0,249	-0,257	-0,268	-0,295	-0,298	-0,302	-0,309	-0,313	-0,316	-0,326	-0,329	-0,329	-0,330	-0,330
-0,040	-0,061	-0,115	-0,134	-0,138	-0,145	-0,162	-0,188	-0,189	-0,199	-0,207	-0,215	-0,218	-0,236	-0,241	-0,241	-0,246	-0,251
-0,792	-0,752	-0,775	-0,760	-0,727	-0,734	-0,763	-0,766	-0,743	-0,741	-0,730	-0,738	-0,738	-0,728	-0,726	-0,727	-0,731	-0,729
-0,737	-0,685	-0,723	-0,698	-0,653	-0,646	-0,676	-0,688	-0,658	-0,647	-0,647	-0,663	-0,669	-0,662	-0,666	-0,667	-0,669	-0,661

Javne finance	2014	2015	2016	2015				2016				2017	2015			
				Q1	Q2	Q3	Q4	Q1	Q2	Q3	Q4	Q1	5	6	7	8
KONSOLIDIRANA BILANCA JAVNEGA FINANCIRANJA PO METODOLIGIJI GFS – IMF																
JAVNOFINANČNI PRIHODKI, mio EUR																
PRIHODKI SKUPAJ	15.492,0	15.714,1	15.840,8	3.635,8	3.972,6	3.864,3	4.241,4	3.685,8	4.108,9	3.884,6	4.161,5	3.957,9	1.197,2	1.335,3	1.310,4	1.325,9
Tekoči prihodki	14.377,0	14.702,6	15.203,0	3.413,6	3.756,8	3.596,3	3.935,9	3.511,7	3.948,8	3.802,7	3.939,9	3.798,6	1.151,4	1.278,2	1.199,6	1.260,8
Davčni prihodki	13.191,6	13.746,4	14.240,1	3.252,4	3.524,1	3.277,4	3.692,4	3.344,3	3.659,7	3.516,4	3.719,7	3.581,5	1.036,3	1.215,5	1.087,8	1.153,6
Davki na dohodek in dobiček	2.385,9	2.584,6	2.680,8	601,7	786,4	504,0	692,5	634,2	811,4	542,4	692,8	669,3	187,7	275,7	81,3	210,2
Prispevki za socialno varnost	5.272,5	5.473,9	5.720,6	1.339,5	1.353,4	1.357,7	1.423,3	1.395,1	1.423,5	1.424,2	1.477,8	1.472,6	449,0	449,4	456,2	451,3
Davki na plačilno listo in delovno silo	20,2	19,7	19,8	4,5	4,9	4,6	5,6	4,8	5,1	4,8	5,2	5,0	1,4	1,7	1,8	1,3
Davki na premoženje	244,2	237,8	255,2	26,9	41,7	85,2	84,1	27,2	46,3	104,5	77,2	27,4	11,9	20,9	25,5	29,4
Domači davki na blago in storitve	5.191,2	5.347,1	5.432,9	1.246,0	1.322,2	1.305,9	1.473,1	1.233,7	1.365,4	1.430,5	1.403,4	1.326,7	375,3	464,8	517,4	443,3
Davki na medn. trgov. in transakcije	77,7	82,5	81,9	21,3	21,5	20,2	19,6	22,3	19,8	20,8	19,0	21,4	6,7	6,8	7,0	6,6
Drugi davki	-0,2	0,6	48,7	12,5	-6,0	-0,2	-5,8	27,0	-11,7	-10,8	44,2	59,1	4,2	-3,7	-1,4	11,4
Nedavčni prihodki	1.185,4	956,2	962,9	161,2	232,7	318,8	243,5	167,5	289,0	286,3	220,2	217,2	115,1	62,7	111,8	107,3
Kapitalski prihodki	51,4	96,3	95,8	10,8	16,2	26,2	43,2	14,7	17,5	21,2	42,4	16,5	4,2	7,5	11,1	6,7
Prejete donacije	18,9	12,2	10,3	2,3	1,7	4,7	3,4	1,3	1,8	5,7	1,5	0,6	0,2	0,4	0,3	0,5
Transferni prihodki	4,5	20,6	51,1	1,2	0,3	19,3	-0,2	0,7	0,0	50,0	0,3	0,1	0,1	0,1	19,1	0,1
Prejeta sredstva iz EU	1.040,3	882,4	480,5	207,9	197,5	217,9	259,1	157,3	140,8	5,0	177,4	142,2	41,3	49,1	80,2	57,8
JAVNOFINANČNI ODHODKI, mio EUR																
ODHODKI SKUPAJ	16.751,2	16.956,4	16.492,1	4.290,6	3.980,9	3.974,9	4.710,0	4.223,2	3.882,0	3.985,6	4.401,4	4.333,4	1.296,4	1.348,8	1.406,9	1.263,5
Tekoči odhodki	7.042,1	7.168,4	7.406,2	1.969,7	1.678,3	1.608,5	1.912,0	1.977,9	1.774,3	1.733,2	1.920,7	2.063,6	546,3	558,3	529,9	525,5
Plače in drugi izdatki zaposlenim	3.610,4	3.610,2	3.785,4	923,7	903,4	875,0	908,2	925,4	970,7	928,6	960,8	961,2	290,1	326,2	295,9	287,5
Izdatki za blago in storitve	2.232,3	2.311,2	2.371,3	502,5	558,9	546,1	703,7	535,5	552,6	569,3	713,9	556,9	165,6	213,6	200,0	172,4
Plačila obresti	1.097,4	1.042,6	1.074,2	497,2	178,4	148,0	218,9	489,5	181,5	206,1	197,1	518,4	73,4	7,1	22,5	52,7
Sredstva, izločena v rezerve	102,1	204,4	175,3	46,2	37,6	39,5	81,1	27,5	69,6	29,2	48,9	27,1	17,2	11,4	11,6	12,9
Tekoči transferi	7.591,9	7.540,1	7.698,4	1.936,5	1.863,9	1.899,4	1.840,3	1.974,0	1.896,0	1.918,5	1.910,0	2.040,0	617,0	632,9	728,3	584,5
Subvencije	467,4	399,0	396,8	201,2	79,1	47,7	71,0	186,4	78,4	42,9	89,0	170,4	29,5	38,7	17,8	14,4
Transferi posameznikom in gospodinjstvom	6.335,0	6.370,8	6.494,8	1.564,2	1.592,7	1.657,7	1.556,2	1.604,7	1.619,1	1.678,9	1.592,1	1.643,9	520,7	529,6	636,7	510,8
Transferi neprofitnim organizacijam in ustanovam, drugi tekoči domači transferi	714,3	713,8	727,1	156,5	180,5	186,0	190,7	167,5	179,3	186,8	193,6	211,3	62,1	62,4	71,4	58,4
Tekoči transferi v tujino	75,2	56,5	79,7	14,5	11,6	8,1	22,3	15,4	19,2	9,8	35,3	14,4	4,8	2,2	2,4	0,8
Investicijski odhodki	1.444,4	1.520,0	785,2	175,3	285,2	350,4	709,1	98,6	115,5	213,6	357,5	108,9	83,3	108,8	116,0	111,6
Investicijski transferi	270,0	295,0	174,9	37,9	58,7	60,8	137,5	32,9	26,9	23,7	91,4	22,8	14,4	24,1	16,0	16,6
Plačila sredstev v proračun EU	402,9	432,9	427,4	171,1	94,8	55,8	111,2	139,9	69,3	96,6	121,7	98,0	35,4	24,8	16,6	25,3
JAVNOFINANČNI PRESEŽEK / PRIMANJKLJAJ	-1.259,2	-1.242,3	-651,3	-654,8	-8,4	-110,6	-468,6	-537,4	226,9	-101,0	-239,9	-375,5	-99,2	-13,6	-96,5	62,5

Vir podatkov: Bilten MF.

Opomba: v skladu s spremenjeno metodologijo mednarodnega denarnega sklada iz leta 2001 prispevki za socialno varnost, ki jih plačuje država, niso konsolidirani.

2015				2016												2017			
9	10	11	12	1	2	3	4	5	6	7	8	9	10	11	12	1	2	3	4
1.227,9	1.429,6	1.388,0	1.423,9	1.329,1	1.179,0	1.177,6	1.352,7	1.391,7	1.364,5	1.161,5	1.390,7	1.332,4	1.354,5	1.306,7	1.500,3	1.444,7	1.190,4	1.322,9	1.532,5
1.135,8	1.367,4	1.245,3	1.323,2	1.234,0	1.132,3	1.145,5	1.299,8	1.297,7	1.351,3	1.152,7	1.382,1	1.267,9	1.312,4	1.287,7	1.339,8	1.428,6	1.148,3	1.221,7	1.460,7
1.036,0	1.287,9	1.178,2	1.226,3	1.176,4	1.080,9	1.086,9	1.244,9	1.217,0	1.197,8	1.096,1	1.233,4	1.186,9	1.246,3	1.213,6	1.259,8	1.330,4	1.093,1	1.158,0	1.344,2
212,5	206,9	228,6	257,0	214,8	212,6	206,8	219,0	289,0	303,4	63,8	270,6	208,1	210,2	222,5	260,1	217,0	228,4	223,8	330,5
450,3	453,5	457,4	512,4	465,0	460,6	469,4	473,5	478,6	471,4	482,7	461,3	480,3	464,8	475,0	538,0	496,7	484,3	491,7	508,2
1,5	2,0	1,6	2,0	1,7	1,7	1,5	1,5	1,8	1,8	1,7	1,6	1,5	1,4	1,9	2,0	1,9	1,6	1,6	1,9
30,3	32,8	30,3	21,0	11,6	9,0	6,6	6,2	12,0	28,1	29,7	35,1	39,7	27,4	34,1	15,8	11,0	7,5	8,8	15,1
345,1	582,2	454,4	436,5	462,9	393,8	376,9	469,4	502,9	393,0	507,2	472,8	450,4	482,9	471,7	448,8	534,2	415,0	377,6	512,6
6,5	7,3	5,8	6,5	6,7	7,7	7,9	7,2	6,2	6,4	5,5	7,8	7,5	6,7	6,1	6,3	6,1	7,2	8,1	6,4
-10,2	3,3	0,0	-9,1	13,7	-4,5	17,8	68,0	-73,4	-6,3	5,5	-15,9	-0,5	53,1	2,3	-11,1	63,5	-50,8	46,4	-30,6
99,7	79,5	67,1	96,9	57,6	51,3	58,6	54,9	80,7	153,4	56,6	148,7	80,9	66,1	74,2	79,9	98,2	55,3	63,6	116,5
8,3	9,6	19,9	13,6	4,8	6,0	3,9	6,5	4,7	6,3	7,2	5,6	8,4	5,6	9,8	27,0	5,4	4,4	6,7	6,2
3,9	0,1	0,7	2,6	0,2	0,3	0,8	0,6	0,9	0,2	0,3	1,3	4,1	0,4	0,7	0,4	0,2	0,2	0,2	0,5
0,1	0,1	-0,5	0,2	0,0	0,0	0,7	0,0	0,0	0,0	0,0	0,0	50,0	0,1	0,2	0,1	0,0	0,0	0,0	0,0
79,9	52,3	122,5	84,3	90,2	40,4	26,8	45,8	88,4	6,6	1,2	1,7	2,0	36,1	8,2	133,0	10,5	37,4	94,3	65,1
1.304,6	1.439,9	1.410,3	1.859,8	1.302,6	1.416,7	1.504,0	1.259,8	1.306,7	1.315,4	1.374,4	1.313,4	1.297,8	1.367,6	1.391,0	1.642,8	1.451,7	1.310,4	1.571,3	1.242,1
553,1	634,1	574,1	703,9	617,6	641,3	719,0	575,1	592,2	607,1	548,2	597,9	587,2	631,4	617,1	672,1	648,7	594,4	820,5	561,9
291,5	296,1	296,5	315,6	305,8	308,4	311,2	299,6	305,3	365,7	309,5	313,6	305,5	315,6	321,6	323,6	317,7	317,2	326,3	312,5
173,7	181,7	190,2	331,9	157,6	178,2	199,7	167,6	197,9	187,2	183,3	205,0	181,0	179,7	210,2	324,0	176,3	170,7	209,9	168,2
72,8	141,5	72,5	5,0	143,6	145,0	200,9	98,2	77,5	5,7	45,0	69,7	91,4	122,9	69,7	4,5	149,4	96,0	273,0	71,4
15,0	14,8	14,9	51,4	10,5	9,7	7,3	9,6	11,5	48,5	10,4	9,6	9,2	13,2	15,7	20,0	5,3	10,5	11,4	9,8
586,6	581,8	601,2	657,3	615,9	654,7	703,4	621,6	642,2	632,2	717,3	602,0	599,1	603,0	632,3	674,7	724,5	636,0	679,5	600,5
15,5	14,0	15,6	41,4	30,6	54,2	101,7	12,4	46,2	19,8	10,3	11,2	21,5	18,5	27,8	42,7	91,1	62,3	17,0	20,5
510,1	507,5	517,8	531,0	529,0	534,0	541,6	542,1	535,0	542,1	635,0	528,0	515,9	523,7	528,2	540,2	541,5	542,3	560,1	546,8
56,2	57,8	54,1	78,8	47,4	63,7	56,4	55,0	56,9	67,4	66,4	62,0	58,4	55,8	62,5	75,3	86,5	28,4	96,4	24,4
4,8	2,5	13,8	6,1	8,9	2,8	3,7	12,1	4,1	2,9	5,6	0,8	3,4	5,0	13,7	16,6	5,5	3,0	6,0	8,8
122,8	166,9	153,2	389,0	25,8	34,3	38,5	33,2	37,3	45,0	70,4	75,7	67,5	68,5	86,2	202,8	35,7	37,1	36,1	39,4
28,2	29,7	40,7	67,1	9,8	14,4	8,7	9,4	5,9	11,6	7,5	6,6	9,6	30,2	20,9	40,3	10,0	5,7	7,1	7,2
13,8	27,5	41,2	42,5	33,6	71,9	34,4	20,6	29,2	19,5	30,9	31,3	34,3	34,4	34,4	52,9	32,8	37,2	28,0	33,0
-76,6	-10,4	-22,3	-435,9	26,6	-237,7	-326,3	92,9	85,0	49,1	-213,0	77,3	34,7	-13,1	-84,3	-142,5	-7,0	-120,0	-248,5	290,5

Seznam kratic

Kratice uporabljene v besedilu

AJPES – Agencija RS za javnopravne evidence in storitve, **BS** – Banka Slovenije, **DDV** – Davek na dodano vrednost, **DV** – Dodana vrednost, **ECB** – European Central Bank, **EIA** – Energy Information Administration, **EK** – Evropska Komisija, **EU** – Evropska unija, **EUR** – evro, **EUROSTAT** – Statistical Office of the European Union, **GD** – gospodarske družbe, **HICP** – Harmonized Index of Consumer Prices, **ICŽP** – indeks cen življenjskih potrebščin, **IKT** – informacijsko-komunikacijska tehnologija, **IMF** – International Monetary Fund, **MF** – Ministrstvo za finance, **NFI** – nederarne finančne institucije, **OPEC** – Organization of Petroleum Exporting Countries, **PPI** – Producer Price Index, **RS** – Republika Slovenija, **SKD** – Standardna klasifikacija dejavnosti, **SMTK** – Standardna mednarodna trgovinska klasifikacija, **SRDAP** – Statistični register delovno aktivnega prebivalstva, **SURS** – Statistični urad RS, **UL** – Uradni list, **UMAR** – Urad RS za makroekonomske analize in razvoj, **USD** – ameriški dolar, **ZPIZ** – Zavod za pokojninsko in invalidsko zavarovanje, **ZRSZ** – Zavod RS za zaposlovanje.

Kratice Standardne klasifikacije dejavnosti (SKD 2008)

A – Kmetijstvo in lov, gozdarstvo, ribištvo, **B** – Rudarstvo, **C** – Predelovalne dejavnosti, **10** – Prz. živil, **11** – Prz. pijač, **12** – Prz. tobačnih izdelkov, **13** – Prz. tekstilij, **14** – Prz. oblačil, **15** – Prz. usnja, usnjenih in sorodnih izd., **16** – Obd., predel. lesa; izd. iz lesa ipd. rz. poh., **17** – Prz. papirja in izd. iz papirja, **18** – Tisk. in razm. posnetih nosilcev zapisa, **19** – Prz. kokska in naftnih derivatov, **20** – Prz. kemikalij, kemičnih izd., **21** – Prz. farmac. surovin in preparatov, **22** – Prz. izd. iz gume in plastičnih mas, **23** – Prz. nekovinskih mineralnih izd., **24** – Prz. kovin, **25** – Prz. kovinskih izd., rz. strojev in naprav, **26** – Prz. rač., elektronskih, optičnih izd., **27** – Prz. električnih naprav, **28** – Prz. dr. strojev in naprav, **29** – Prz. mot. voz., prikolic in polprikolic, **30** – Prz. dr. vozil in plovil, **31** – Prz. pohištva, **32** – Dr. raznovrstne predelovalne dej., **33** – Popravila in montaža strojev in naprav, **D** – Oskrba z električno energijo, plinom in paro, **E** – Oskrba z vodo; ravnanje z odplakami in odpadki; saniranje okolja, **F** – Gradbeništvo, **G** – Trgovina; vzdrževanje in popravila motornih vozil, **H** – Promet in skladiščenje, **I** – Gostinstvo, **J** – Informacijske in komunikacijske dejavnosti, **K** – Finančne in zavarovalniške dejavnosti, **L** – Poslovanje z nepremičninami, **M** – Strokovne, znanstvene in tehnične dejavnosti, **N** – Druge raznovrstne poslovne dejavnosti, **O** – Dejavnost javne uprave in obrambe; dejavnost obvezne socialne varnosti, **P** – Izobraževanje, **Q** – Zdravstvo in socialno varstvo, **R** – Kulturne, razvedrilne in rekreacijske dejavnosti, **S** – Druge storitvene dejavnosti, **T** – Dejavnost gospodinjstev z zaposlenim hišnim osebjem; proizvodnja za lastno rabo, **U** – Dejavnost eksteritorialnih organizacij in teles.

Kratice držav

AU – Avstralija, **AT** – Avstrija, **BA** – Bosna in Hercegovina, **BE** – Belgija, **BG** – Bolgarija, **BY** – Belorusija, **CA** – Kanada, **CH** – Švica, **CL** – Čile, **HR** – Hrvaška, **CZ** – Češka, **CY** – Ciper, **DK** – Danska, **DE** – Nemčija, **ES** – Španija, **EE** – Estonija, **GR** – Grčija, **FR** – Francija, **FI** – Finska, **HU** – Madžarska, **IE** – Irska, **IL** – Izrael, **IS** – Islandija, **IT** – Italija, **JP** – Japonska, **KR** – Južna Koreja, **LU** – Luksemburg, **LT** – Litva, **LV** – Latvija, **MT** – Malta, **MX** – Mehika, **NL** – Nizozemska, **NZ** – Nova Zelandija, **NO** – Norveška, **PL** – Poljska, **PT** – Portugalska, **RO** – Romunija, **RU** – Rusija, **RS** – Srbija, **SE** – Švedska, **SI** – Slovenija, **SK** – Slovaška, **TR** – Turčija, **UA** – Ukrajina, **UK** – Velika Britanija, **US** – Združene države Amerike.

ekonomsko ogledalo

št. 5/2017, let. XXIII