

## TEKOČA GOSPODARSKA GIBANJA od 21. do 31. decembra 2020

2. val epidemije covid-19 je močno prizadel predvsem storitvene dejavnosti. Prodaja v trgovini se je oktobra zmanjšala, v novembru je po predhodnih podatkih sledilo nadaljnje zmanjšanje. Zaradi zaježitvenih ukrepov se je, podobno kot v 1. valu epidemije, oktobra močno zmanjšal prihodek v gostinstvu. Vpliv epidemije in ukrepov za njeno zaježitev je bil velik tudi na cene nekaterih življenjskih potrebščin – poleg medletno nižjih cen energentov se je konec leta močno umirila rast cen storitev in hrane, izrazito so padle cene poltrajnega blaga (predvsem oblek in obutve). Ob začasni sprostitev nekaterih ukrepov se je zaupanje v trgovini in storitvah ter med potrošniki, ki se je od začetka zadnjega četrletja poslabševalo, decembra nekoliko izboljšalo. Vpliv 2. vala na zaupanje in aktivnost v gradbeništvu in predelovalnih dejavnostih je bil manjši. Manjša prizadetost teh dejavnosti se kaže tudi v porabi elektrike, ki je tudi decembra medletno padla precej manj kot spomladi, prav tako tovorni promet po slovenskih avtocestah. Število brezposlenih se je nekoliko povečalo, kar je posledica skromnega povpraševanja po delovni sili in sezonskih dejavnikov.

### Poraba elektrike, december 2020

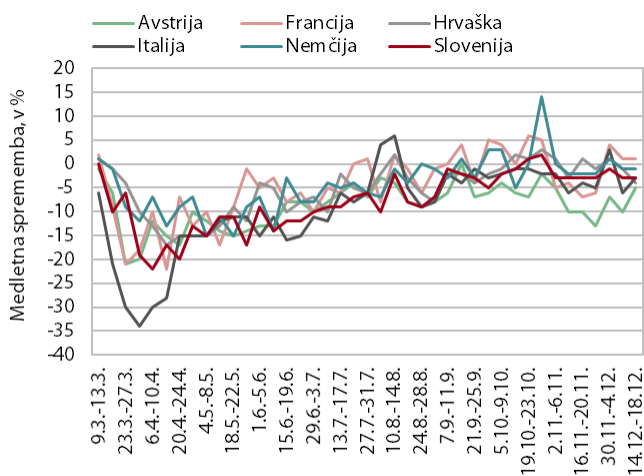

Vir: ENTSO-E in Bruegel.org.

Opombi: Upoštevana je samo poraba v delovnih dneh v času med 8. in 18. uro. Odstotki so prilagojeni za temperaturne razlike.

**Medletni upad tedenske porabe elektrike je ostal občutno manjši kot spomladi.** Poraba elektrike je bila v tretjem tednu decembra, kot že nekaj tednov dotlej, medletno nižja za 3 % (spomladi več kot 15 %). Podoben medletni upad tedenske porabe je imela tudi večina naših najpomembnejših trgovinskih partneric. V Avstriji je poraba medletno upadla za 5 %, približno za polovico manj kot prejšnje tedne. Na Hrvaškem, kjer je bila poraba zadnjih nekaj tednov večinoma enaka lanski, je medletni upad znašal 4 %, nekoliko manj pa v Italiji (3 %). V Nemčiji in Franciji je bila poraba približno enaka lanski.

## Promet elektronsko cestninjenih vozil na slovenskih avtocestah, december 2020

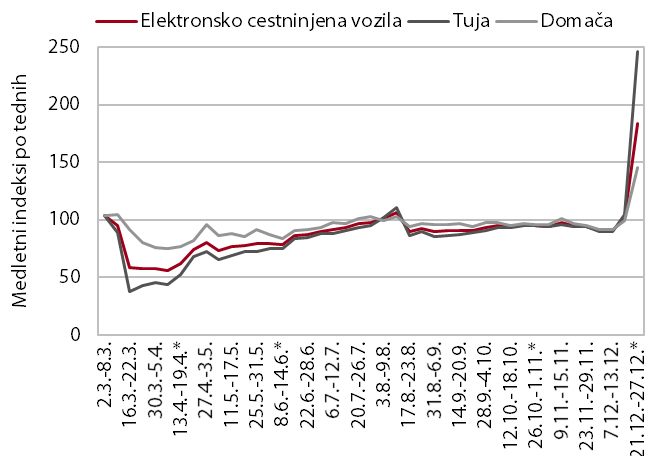

Vir: DARS (posredovana interna poročila). Opomba: \*Ob različnem številu delovnih dni smo na UMAR naredili prilagoditev z izločitvijo nekaterih dni iz računa, a primerjava tam ostaja nekoliko negotova.

**Promet tovornih vozil na slovenskih avtocestah<sup>1</sup> je bil v tednu pred novim letom močno povečan, kar je predvsem posledica ugodnejše razporeditve praznikov v 2020.** Promet je bil med 21. in 27. decembrom medletno, kljub izločitvi prazničnih dni iz primerjave, večji za 84 %, kar je povezano zlasti z manjšim obsegom prometa tovornih vozil v primerjanem ekvivalentnem 52. tednu v letu 2019. Omenjeni teden je bil dva dneva bližji novemu letu, ko se blagovni promet tovornih vozil močno umiri, imel je en delovni dan manj ter še posebej za mednarodne prevoze neugodno razvrščene praznike sredi tedna.

## Registrirane brezposelne osebe, december 2020

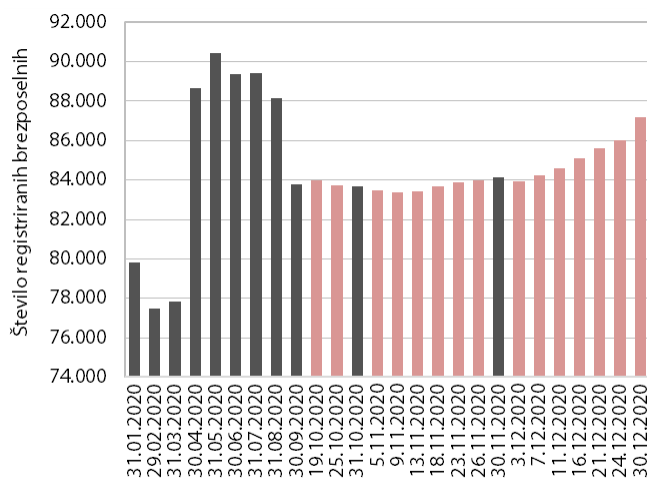

Vir: ZRSZ. Opomba: Rožnati stolpci prikazujejo dnevne (neuradne) podatke, sivi pa uradne ob koncu meseca.

**Število registriranih brezposelnih je do konca decembra nekoliko poraslo, potem ko se v predhodnih treh mesecih ni bistveno spreminjalo.** Po izraziti rasti v prvem valu epidemije se je število registriranih brezposelnih po sprejetju interventnih ukrepov za ohranitev delovnih mest in sproščanju omejitev za poslovanje od sredine leta postopoma zmanjševalo, od septembra do novembra pa ohranjalo na podobni ravni. Decembra je njihovo število nekoliko poraslo – 30. decembra je bilo po neuradnih (dnevni) podatkih ZRSZ brezposelnih 87.180 oseb, kar je 3,6 % več kot konec novembra in okoli 16 % več kot pred letom. Ob ohranjanju interventnih ukrepov decembrsko povečanje ni bistveno odstopalo od predhodnih let, ko je bilo večinoma posledica sezonskih dejavnikov. Na manjše povečanje v primerjavi s spomladanskimi meseci vpliva tudi manjši padec gospodarske aktivnosti kot ob prvem valu.

<sup>1</sup> Merjeno v prevoženih kilometrih.

## Poslovne tendence, december 2020

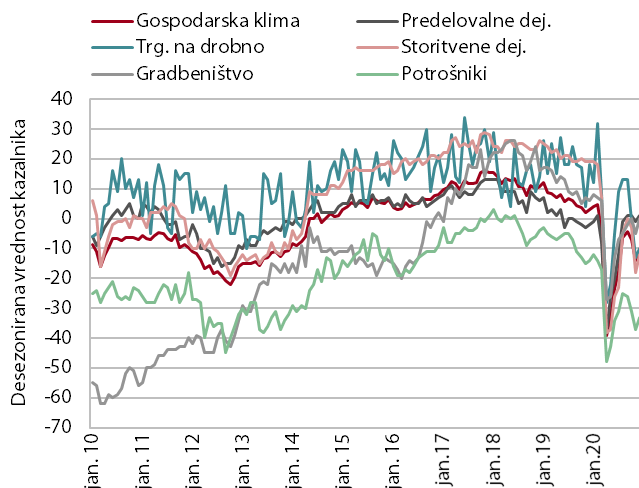

**Razpoloženje v gospodarstvu se je konec leta nekoliko izboljšalo, potem ko se je od razglasitve drugega vala epidemije na začetku zadnjega četrletja poslabševalo.** K decembrskemu izboljšanju zaupanja v storitvenih dejavnostih, trgovini na drobno in zaupanja potrošnikov je prispevala predvsem začasna sprostitev nekaterih storitvenih dejavnosti in odprtje nenujnih trgovin pred božično-novoletnimi prazniki. Zaupanje se je izboljšalo tudi v gradbeništvu, ki poleg predelovalnih dejavnosti ostaja med manj prizadetimi dejavnostmi. V vseh dejavnostih je zaupanje v zadnjem četrletju ostalo nad ravnmi iz prvega vala epidemije.

## Cene, december 2020



**Medletni padec cen življenjskih potrebščin se je konec leta nekoliko poglobil.**<sup>2</sup> Epidemija in ukrepi za njeno zaježitev so zaradi manjšega povpraševanja močno vplivali na gibanje nekaterih cen storitev in blaga. Medletna rast cen storitev se je močno umirila in je bila najnižja po februarju 2016 (0,2 %). Precej se je upočasnila tudi rast cen hrane, kar povezujemo z večjo ponudbo hrane zaradi dobre letine, manjšo aktivnostjo gostinskih in hotelskih storitev ter popolnim zaprtjem nekaterih drugih dejavnosti (šole). V zadnjih mesecih je bil izrazit tudi padec cen poltrajnega blaga, predvsem zaradi nižjih cen obleke in obutve. K nižjim cenam je sicer še naprej v največji meri prispeval medletni padec cen naftnih derivatov, vendar je bil tokrat njihov negativni prispevek zaradi tekoče mesečne rasti manjši kot v preteklih mesecih.

<sup>2</sup> Zaradi dodatnih omejitvenih ukrepov so na SURS-u velik del drobnoprodajnih cen neživilskih izdelkov in storitev zbrali po telefonu in prek spletnih strani ponudnikov. Cene izdelkov in storitev, ki jih ni bilo mogoče zbrati, pa temeljijo na ocenah na osnovi preteklih cenovnih gibanj, ali gibanj cen znotraj, ali višjih agregatov in predstavljajo 9,8 % indeksa cen življenjskih potrebščin.

## Obveznica, 4. četrletje 2020

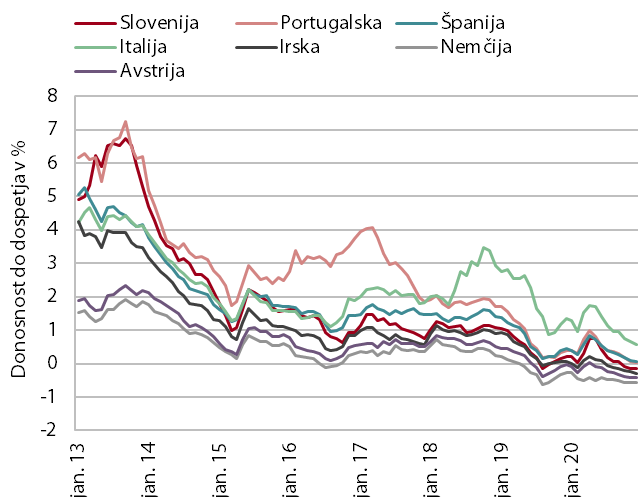

Vir: Bloomberg.

**Razmere na obvezniških trgih držav članic evrskega območja so konec lanskega leta kljub poslabšanju epidemioloških razmer ostale ugodne.** Ob pričakovanju vlagateljev, da bodo nosilci ekonomskih politik podaljševali obstoječe ukrepe, dokler bo to potrebno, in po potrebi sprejeli tudi nove, se je donosnost do dospelja slovenske obveznice v zadnjem četrletju 2020 znižala za nekoliko več kot 20 b. t., na 0,12 %. Nekoliko manj izrazito se je znižal razmik do nemške obveznice, ki pa je bil s 45 b. t. na nižji ravni kot pred izbruhom epidemije.

## Trgovina, oktober 2020

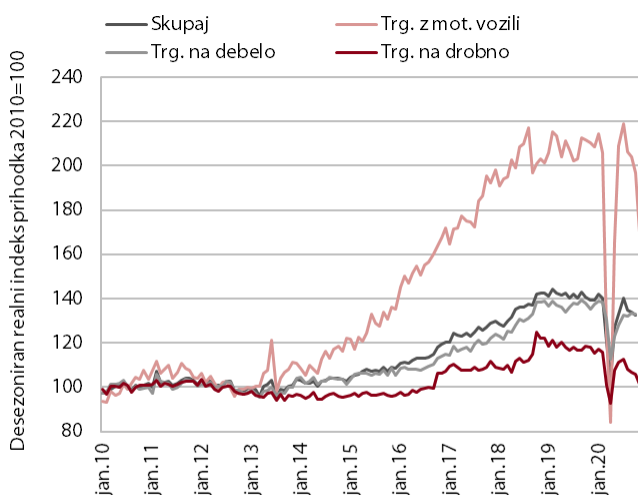

Vir: SURS, preračuni UMAR:

**Prodaja v trgovini se je ob zaprtju nekaterih nenujnih prodajal in drugih omejitvenih ukrepih oktobra še znižala in po predhodnih podatkih novembra nadalje upadla v večini segmentov.** Prihodek je oktobra upadel v vseh treh glavnih panogah. Najbolj v *trgovini z motornimi vozili*, kjer so bila nihanja tudi v preteklih mesecih največja. Nekoliko se je zmanjšala tudi prodaja v *trgovini na debelo* in v *trgovini na drobno*. Znotraj slednje je močnejše upadla že tako nizka prodaja motornih goriv, ki je v prvih desetih mesecih leta 2020 tudi najbolj (skoraj za četrtno) zaostajala za rezultati iz leta 2019, na kar je vplival nižji tovorni promet, manjši poletni tranzit turistov in manjša prodaja goriv gospodinjstvom. Podobno kot na začetku prvega vala epidemije se je tudi na začetku drugega okrepila prodaja živil v trgovini na drobno, visoka pa je ostala tudi prodaja neživil po pošti in preko interneta.

## Tržne storitve, oktober 2020

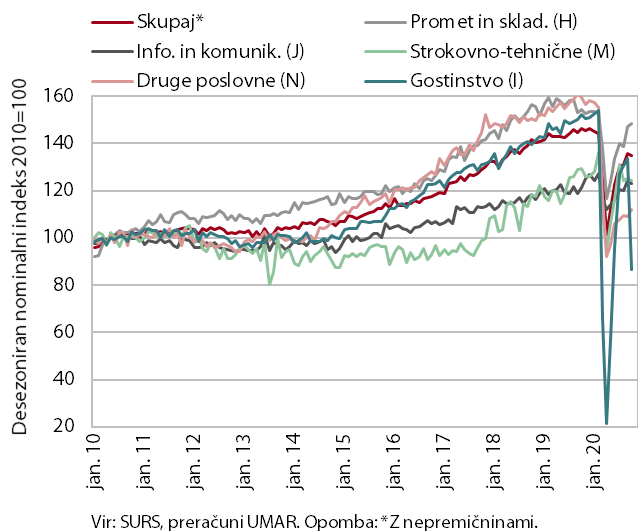

**Prihodek se je oktobra v tržnih storitvah ponovno zmanjšal.** Ob ponovnem zaprtju nastanitvenih in gostinskih obratov se je prihodek, podobno kot v prvem valu epidemije, najbolj zmanjšal v *gostinstvu*, kjer se je v predhodnih mesecih tudi zaradi unovčenja turističnih bonov močneje okrepil. Zmanjšal se je tudi prihodek v *informacijsko-komunikacijskih dejavnostih* zaradi padca tako v telekomunikacijskih kot računalniških storitvah ter nekoliko tudi v *strokovno-tehničnih dejavnostih* (predvsem zaradi padca v arhitekturno-projektantskih storitvah). Kljub nadaljnjemu krčenju prihodka v potovalnih in zaposlovalnih agencijah pa se je okrepil prihodek v *drugih poslovnih dejavnostih*, predvsem kot posledica rasti v dejavnosti dajanje v najem in zakup ter pisarniških storitvah. V *prometu* pa se je rast prihodka znova nekoliko upočasnila. Skupni prihodek tržnih storitev je bil od ravni pred izbruhom epidemije v marcu nižji za okoli 7 %.

## Nepremičnine, 3. četrletje 2020

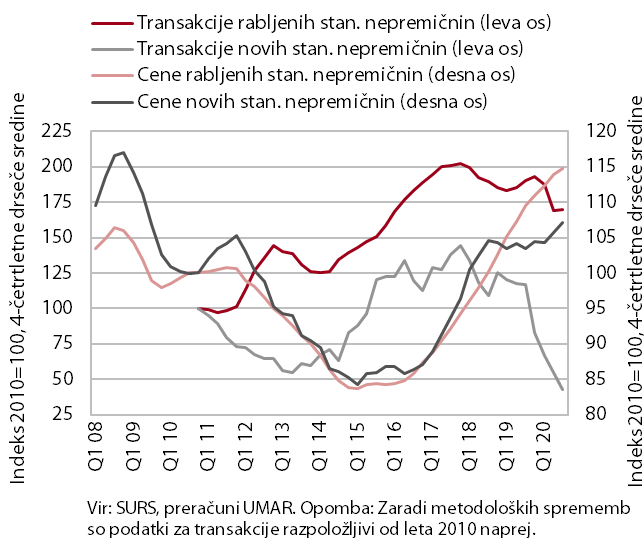

**Rast cen stanovanjskih nepremičnin se je v tretjem četrletju umirila; po odpravi omejitvenih ukrepov poslovanja se je promet z njimi precej povečal, a bil podoben kot pred letom.** V povprečju prvih devetih mesecev 2020 so bile cene medletno višje za 4,4 % (v tretjem četrletju za 3,3 %), kar nakazuje na umirjanje rasti cen glede na zadnja tri leta (s povprečno letno rastjo skoraj 8 %). Zvišanje cen v prvih devetih mesecih 2020 je bilo predvsem posledica višjih cen rabljenih stanovanjskih nepremičnin, predvsem stanovanj (5,5 %). Medletno so bile višje tudi cene novih stanovanjskih nepremičnin, s katerimi pa se je opravilo manj kot 3 % vseh transakcij. Med njimi so visoko rast dosegle cene družinskih hiš, ki pa so poleg rabljenih družinskih hiš edine zaostajale za cenami iz leta 2008 (za 14,5 %).

## Cene industrijskih proizvodov slovenskih proizvajalcev, november 2020

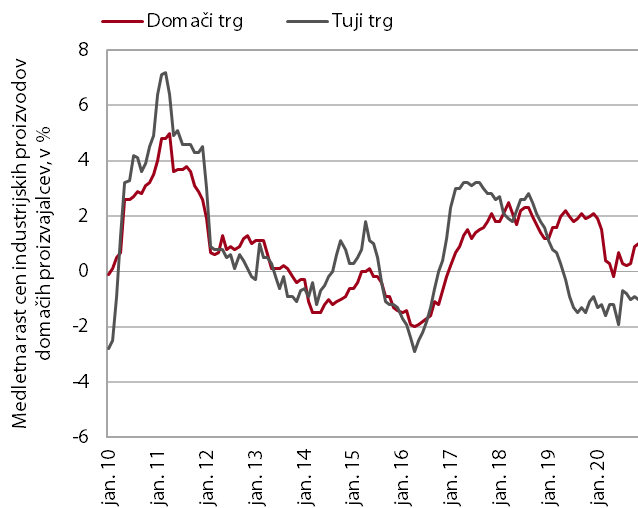

Vir: SURS.

**Cene industrijskih proizvodov slovenskih proizvajalcev so tudi novembra ostale medletno nespremenjene.** Nizka rast cen *na domačem trgu*, ki je ostala okoli 1-odstotna, je bila v veliki meri posledica medletno nižjih cen v skupini surovin in več kot 2-odstotne rasti cen v ostalih namenskih skupinah. Znova so najbolj narasle cene energentov (3,8 %), a se njihova rast postopoma umirja. Medletni padec cen proizvodov slovenskih proizvajalcev *na tujih trgih* je ostal okoli 1-odstoten. Medletno nižje so bile cene v vseh namenskih skupinah z izjemo cen v skupini trajnega blaga za široko porabo, kjer so bile cene medletno višje za skoraj 1 % zaradi nekoliko izrazitejše tekoče rasti v novembru.

Tabela: izbrani makroekonomski kazalci za Slovenijo

	Datum objave		Enota	Referenčno obdobje					
	Zadnja	Naslednja		2019 Q2	2019 Q3	2019 Q4	2020 Q1	2020 Q2	2020 Q3
BDP, realno	30.11.2020	26.02.2021	% (Q/Q-1) <sup>3</sup>	0,0	0,9	0,4	-4,7	-9,8	12,4
	30.11.2020	26.02.2021	% (Q/Q-4)	3,3	3,1	2,0	-2,4	-13,0	-2,6
Zasebna potrošnja, realno	30.11.2020	26.02.2021	% (Q/Q-1) <sup>3</sup>	1,2	0,3	-0,2	-7,9	-10,6	20,0
	30.11.2020	26.02.2021	% (Q/Q-4)	6,6	5,8	2,2	-6,3	-17,4	-0,9
Potrošnja države, realno	30.11.2020	26.02.2021	% (Q/Q-1) <sup>3</sup>	0,4	0,3	-1,0	4,4	-4,5	2,7
	30.11.2020	26.02.2021	% (Q/Q-4)	2,4	2,5	-0,3	4,1	-1,1	1,4
Bruto investicije, realno	30.11.2020	26.02.2021	% (Q/Q-1) <sup>3</sup>	-1,7	7,2	-6,1	-2,3	-8,2	-4,1
	30.11.2020	26.02.2021	% (Q/Q-4)	-2,4	5,8	-1,3	-2,2	-10,5	-19,6
Izvoz proizvodov in storitev, realno	30.11.2020	26.02.2021	% (Q/Q-1) <sup>3</sup>	0,9	-0,5	-0,4	-1,9	-21,3	16,8
	30.11.2020	26.02.2021	% (Q/Q-4)	5,4	4,9	1,1	-1,0	-23,4	-9,5
Uvoz proizvodov in storitev, realno	30.11.2020	26.02.2021	% (Q/Q-1) <sup>3</sup>	0,7	-0,1	-2,3	-0,7	-21,6	13,0
	30.11.2020	26.02.2021	% (Q/Q-4)	6,0	7,6	-0,3	-1,9	-24,2	-13,1
				2020 m 7	2020 m 8	2020 m 9	2020 m 10	2020 m 11	2020 m 12
Trgovinska bilanca <sup>1</sup>	14.12.2020	13.01.2021	mio EUR	358,3	94,7	288,3	342,8	:	:
Tekoči račun <sup>1</sup>	14.12.2020	13.01.2021	mio EUR	405,3	132,3	377,8	491,0	:	:
Izvoz blaga, realno <sup>2</sup>	10.12.2020	08.01.2021	% (M/M-1) <sup>4</sup>	5,6	0,5	2,0	4,9	:	:
	10.12.2020	08.01.2021	% (M/M-12)	-2,1	-3,6	0,5	3,0	:	:
Uvoz blaga, realno <sup>2</sup>	10.12.2020	08.01.2021	% (M/M-1) <sup>4</sup>	3,0	4,9	-9,0	7,5	:	:
	10.12.2020	08.01.2021	% (M/M-12)	-6,9	4,4	-8,3	-4,6	:	:
				2020 m 7	2020 m 8	2020 m 9	2020 m 10	2020 m 11	2020 m 12
Inflacija (CPI)	30.12.2020	05.02.2021	% (M/M-1)	-0,1	-0,1	-0,4	0,3	-0,8	-0,3
	30.12.2020	05.02.2021	% (M/M-12)	0,3	-0,1	-0,3	-0,1	-0,9	-1,1
				2020 m 7	2020 m 8	2020 m 9	2020 m 10	2020 m 11	2020 m 12
Bruto plača na zaposlenega, nominalno	15.12.2020	15.01.2021	% (M/M-1)	-0,1	0,1	-0,7	1,2	:	:
	15.12.2020	15.01.2021	% (M/M-12)	4,3	5,0	5,1	4,6	:	:
- zasebni sektor	15.12.2020	15.01.2021	% (M/M-1)	1,4	1,1	-1,3	0,3	:	:
	15.12.2020	15.01.2021	% (M/M-12)	3,7	5,1	5,2	2,9	:	:
- javni sektor	15.12.2020	15.01.2021	% (M/M-1)	-2,3	-1,7	0,3	2,9	:	:
	15.12.2020	15.01.2021	% (M/M-12)	4,8	4,4	4,5	7,1	:	:
- od tega sektor država	15.12.2020	15.01.2021	% (M/M-1)	-2,5	-2,6	0,9	3,3	:	:
	15.12.2020	15.01.2021	% (M/M-12)	7,2	5,9	5,3	9,1	:	:
				2020 m 7	2020 m 8	2020 m 9	2020 m 10	2020 m 11	2020 m 12
Delovno aktivni	16.12.2020	18.01.2021	% (M/M-1) <sup>4</sup>	0,0	0,0	0,0	0,0	:	:
	16.12.2020	18.01.2021	% (M/M-12)	-1,6	-1,6	-1,4	-1,4	:	:
Registrirane brezposelne osebe	03.12.2020	06.01.2021	% (M/M-1) <sup>4</sup>	-1,0	-0,9	-1,8	-2,3	-0,1	:
	03.12.2020	06.01.2021	% (M/M-12)	24,4	23,2	20,0	15,5	16,2	:
Stopnja registrirane brezposelnosti	16.12.2020	18.01.2021	%	9,2	9,1	8,6	8,6	:	:
				2019 Q2	2019 Q3	2019 Q4	2020 Q1	2020 Q2	2020 Q3
Zaposlenost, ADS	27.11.2020	26.02.2021	% (Q/Q-1) <sup>5</sup>	0,3	-1,3	0,5	0,9	-2,2	0,7
	27.11.2020	26.02.2021	% (Q/Q-4)	0,7	-0,8	-0,4	0,4	-2,3	-0,3
Stopnja anketne brezposelnosti, ADS	27.11.2020	26.02.2021	%	4,2	4,8	4,0	4,6	5,2	5,1
				2020 m 7	2020 m 8	2020 m 9	2020 m 10	2020 m 11	2020 m 12
Cene industrijskih proizvodov, domači trg	21.12.2020	21.01.2021	% (M/M-1)	-0,3	0,2	0,1	0,3	0,2	:
	21.12.2020	21.01.2021	% (M/M-12)	0,3	0,2	0,3	0,9	0,0	:
Proizvodnja predelovalnih dejavnosti, realno	10.12.2020	11.01.2021	% (M/M-1) <sup>5</sup>	8,1	2,1	-0,1	3,3	:	:
	10.12.2020	11.01.2021	% (M/M-12)	-5,7	-2,0	-0,2	-1,6	:	:
Gradbeništvo, realna vrednost opravljenih del	15.12.2020	15.01.2021	% (M/M-1) <sup>5</sup>	12,3	2,2	2,6	-2,2	:	:
	15.12.2020	15.01.2021	% (M/M-12)	-2,1	4,3	7,9	-0,3	:	:
Prihodek v trgovini, realno	24.12.2020	27.01.2021	% (M/M-1) <sup>5</sup>	5,3	-3,9	-0,4	-1,2	:	:
	24.12.2020	27.01.2021	% (M/M-12)	-1,6	-5,3	-2,4	-7,2	:	:
Prihodek v tržnih storitvah, nominalno	24.12.2020	27.01.2021	% (M/M-1) <sup>5</sup>	6,2	0,9	3,5	-0,7	:	:
	24.12.2020	27.01.2021	% (M/M-12)	-7,7	-10,7	-4,5	-8,0	:	:
				2014	2015	2016	2017	2018	2019
Primanjkljaj/presežek sektorja država (ESA 2010)	19.10.2020	31.03.2021	% BDP	-5,5	-2,8	-1,9	-0,1	0,7	0,5
Konsolidirani bruto dolg države (ESA 2010)	19.10.2020	31.03.2021	% BDP	80,3	82,6	78,5	74,1	70,3	65,6
				2020 m 7	2020 m 8	2020 m 9	2020 m 10	2020 m 11	2020 m 12
Kazalnik gospodarske klime <sup>5</sup> , desezonirano	24.12.2020	25.01.2021	% <sup>3</sup>	-17,6	-6,4	-4,2	-6,9	-14,1	-10,2
				2020 m 7	2020 m 8	2020 m 9	2020 m 10	2020 m 11	2020 m 12
EURIBOR, 3-mesečni	začetek meseca*	%		-0,4441	-0,4797	-0,4910	-0,5091	-0,5209	-0,5381
Donosnost dolgoročnih državnih obveznic	začetek meseca	%		0,1700	0,0500	0,0500	-0,0760	-0,1380	-0,1500
Menjalni tečaj USD za EUR	začetek meseca	USD		1,1463	1,1828	1,1792	1,1775	1,1838	1,2170

Vir podatkov: SURS, BS, ECB, EUROSTAT, EURIBOR.org, preračuni UMAR.

Opombe: <sup>1</sup> Plačilnobilančna statistika BS. <sup>2</sup> Zunanjetrgovinska statistika SURS. <sup>3</sup> Desezonirano - SURS. <sup>4</sup> Desezonirano - UMAR. <sup>5</sup> Razlika med pozitivnimi in negativnimi odgovori, v %.

\* Izračun UMAR.

Za primerjavo z EU in EMU gl.: <http://ec.europa.eu/eurostat/web/euro-indicators/peeiis>

Za bralnike zaslona dostopna oblika tabel se nahaja na spletni strani UMAR, med prilogami ob aktualnih grafih tedna (Aktualni podatki v Sloveniji).

Dodatne informacije: telefon: 01 478 10 04, elektronski naslov: matic.slapsak@gov.si



# #OstaniZdrav

Imam izbiro. Ravnam Odgovorno.



REPUBLIKA SLOVENIJA  
VLADA REPUBLIKE SLOVENIJE

[www.gov.si/ostanizdrav](http://www.gov.si/ostanizdrav)

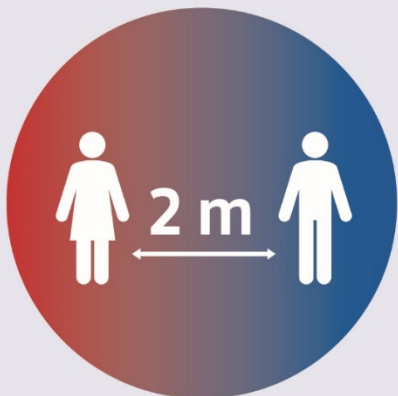

**Razdalja 2 m**



**Redno umivanje in  
razkuževanje rok**



**Vključena aplikacija  
#OstaniZdrav**



**Nošenje zaščitne  
maske**



**Naložite si  
#OstaniZdrav  
še danes.**