

TEKOČA GOSPODARSKA GIBANJA od 2. novembra do 5. novembra 2021

Na vrednosti nekaterih tekočih kazalnikov močno vpliva nizka raven iz lanskega enakega obdobja. Tako je bila prodaja na osnovi davčno potrjenih računov v drugi polovici oktobra medletno za kar četrtno višja. Poraba elektrike je bila približno na ravni tiste iz enakih obdobjev v letih 2019 in 2020, medletna rast prometa tovornih vozil na avtocestah pa se je nekoliko upočasnila. Mesečno povečanje števila brezposelnih je bilo v oktobru večinoma posledica sezonskih gibanj, povezanih z večjim prilivom prvih iskalcev zaposlitve v brezposelnost; v primerjavi z lanskim letom pa se je brezposelnost mladih znižala. Brezposelnih je bilo sicer za petino manj kot leto prej in skoraj desetino manj kot oktobra leta 2019.

Prodaja na osnovi davčno potrjenih računov, oktober 2021



Vir: FURS, preračuni UMAR. Do konca julija 2021 so prikazane 4-tedenske drseče sredine.

Po podatkih o davčnem potrjevanju računov je bila skupna prodaja med 1. in 30. oktobrom medletno višja za 25 %, glede na enako obdobje leta 2019 pa za 2 %. Medletna rast se je glede na rast v prejšnjih dveh tednih okrepila v vseh dejavnostih, kar je bila predvsem posledica lanske nizke prodaje zaradi razglasitve epidemije oz. omejitev pri ponudbi ter prodaji blaga in storitev. Medletna rast se je tako najmočnejše okrepila v dejavnostih, ki so bile lani v tem obdobju skoraj v celoti zaprte (gostinske storitve, potovalne agencije ter kulturne, razvedrilne in športne dejavnosti). Pri tem je bila prodaja pri strežbi jedi in pijač ter nastanitvenih in športnih dejavnostih višja tudi od primerljive iz leta 2019, na kar je vplivalo tudi unovčevanje bonov. Za 2 % višja od primerljive leta 2019 je bila tudi prodaja v trgovini; prodaja kulturnih in razvedrilnih storitev, v potovalnih agencijah in pri igrah na srečo pa je zaostajala za okoli 40 %.

Poraba elektrike, oktober 2021

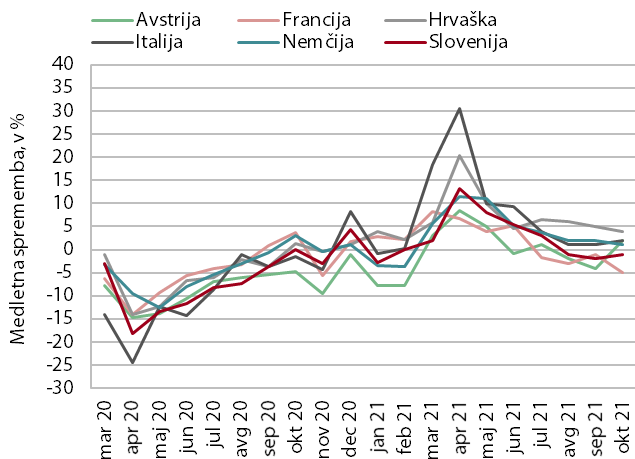

Vir: ENTSO-E in Bruegel.org.

Opombi: Upoštevana je samo poraba v delovnih dneh v času med 8. in 18. uro. Odstotki so prilagojeni za temperaturne razlike.

Poraba elektrike je bila oktobra podobna kot v enakem obdobju v letih 2019 in 2020. Za obema obdobjema je zaostajala le za približno 1 %. Izmed naših glavnih trgovinskih partneric sta glede na oktober 2019 nižjo porabo beležili Avstrija in Francija (3 % oz. 1 %), drugje je bila višja (v Italiji za 1 %, v Nemčiji za 2 %, na Hrvaškem za 4 %). V primerjavi z lanskim oktobrom je bila poraba višja v večini naših partneric, v Nemčiji za 1 %, v Italiji za 2 %, na Hrvaškem pa kar za 4 %, kar po naši oceni kaže na boljšo jesensko turistično sezono od lanske (tudi zaradi učinka osnove). V Franciji je bila poraba oktobra medletno nižja za 5 %, zlasti kot posledica vremensko povezanih izpadov elektrike.

Promet elektronsko cestninjenih vozil na slovenskih avtocestah, oktober 2021

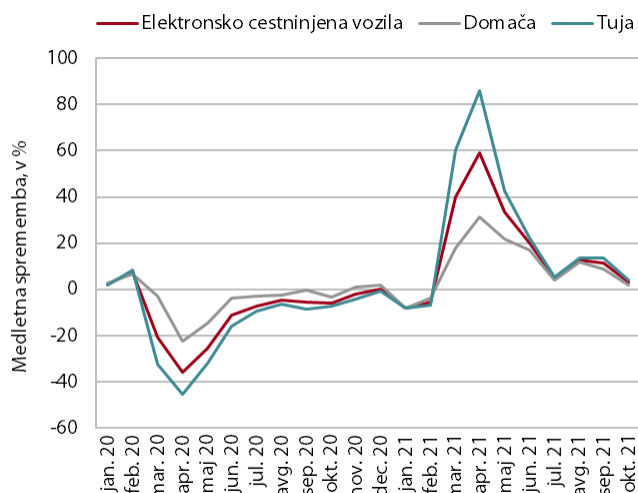

Vir: DARS (posredovana interna poročila), preračun UMAR.

Promet tovornih vozil na slovenskih avtocestah je bil oktobra medletno večji le za 3 %, predvsem zaradi enega delovnega dneva manj. Medletna rast je bila sicer povezana z manjšim obsegom prometa ob začetku drugega vala epidemije lani. Glede na oktober 2019 je bil obseg prometa tovornih vozil za nekaj odstotkov manjši, po prilagoditvi za različno število delovnih dni pa za skoraj 2 % večji kot oktobra v letu pred epidemijo.

Registrirane brezposelne osebe, oktober 2021

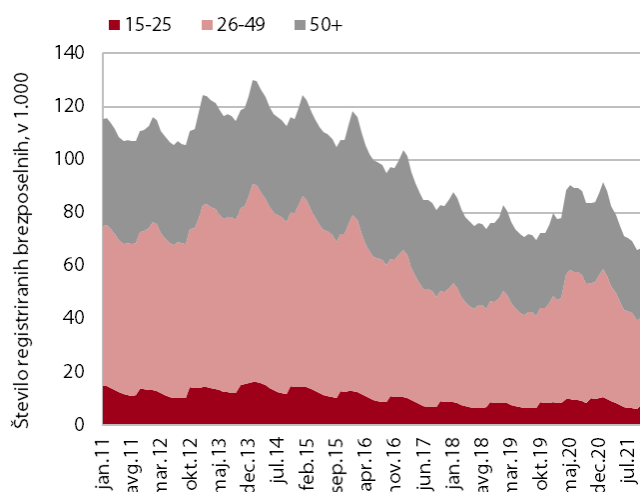

Vir: ZRSZ.

Oktober se je število brezposelnih nekoliko povišalo, a je to večinoma odraz sezonskih gibanj, povezanih z večjim prilivom prvih iskalcev zaposlitve v brezposelnost. Konec oktobra je bilo brezposelnih 66.654 oseb, kar je 0,8 % več kot konec septembra in 20,3 % manj kot pred letom. Brezposelnih je bilo manj tudi v primerjavi s koncem oktobra 2019 (za 8 %). Po sezonsko prilagojenih podatkih pa je bilo konec oktobra za 1,7 % manj brezposelnih kot konec septembra, kar je podobno upadu v zadnjih mesecih. Čeprav se je, kot običajno v oktobru, med brezposelne prijavilo večje število mladih (prvi iskalci zaposlitve),¹ je bilo konec oktobra občutno manj brezposelnih mladih oseb (do 25 let) kot lani in tudi manj kot konec oktobra 2019. Na slednje med drugim vplivajo demografska gibanja (zmanjševanje števila mladih) in veliko povpraševanje po delovni sili, ki se kaže tudi v zgodovinsko visoki stopnji prostih delovnih mest.²

¹ Število mladih iskalcev zaposlitve se običajno oktobra poveča, saj jim konec septembra poteče status študenta.

² Stopnja prostih delovnih mest je delež prostih delovnih mest od vseh delovnih mest skupaj.

Tabela: izbrani makroekonomski kazalci za Slovenijo

	Datum objave		Enota	Referenčno obdobje					
	Zadnja	Naslednja		2020 Q1	2020 Q2	2020 Q3	2020 Q4	2021 Q1	2021 Q2
BDP, realno	31.08.2021	30.11.2021	% (Q/Q-1) ³	-4,7	-9,5	12,1	-0,2	1,5	1,9
	31.08.2021	30.11.2021	% (Q/Q-4)	-1,3	-11,0	-1,4	-3,1	1,7	16,3
Zasebna potrošnja, realno	31.08.2021	30.11.2021	% (Q/Q-1) ³	-6,9	-11,3	20,7	-10,7	4,4	4,4
	31.08.2021	30.11.2021	% (Q/Q-4)	-3,1	-13,1	1,4	-11,2	-0,6	18,8
Potrošnja države, realno	31.08.2021	30.11.2021	% (Q/Q-1) ³	4,3	-1,4	1,5	-0,8	1,0	-0,3
	31.08.2021	30.11.2021	% (Q/Q-4)	5,3	3,2	5,0	3,5	0,5	1,4
Bruto investicije, realno	31.08.2021	30.11.2021	% (Q/Q-1) ³	1,6	-11,7	1,0	22,0	-2,3	12,2
	31.08.2021	30.11.2021	% (Q/Q-4)	-4,3	-13,3	-21,7	12,0	6,0	35,9
Izvoz proizvodov in storitev, realno	31.08.2021	30.11.2021	% (Q/Q-1) ³	-1,6	-20,5	15,6	7,1	3,3	1,1
	31.08.2021	30.11.2021	% (Q/Q-4)	-0,8	-23,5	-8,9	-0,7	1,4	30,2
Uvoz proizvodov in storitev, realno	31.08.2021	30.11.2021	% (Q/Q-1) ³	0,2	-21,4	13,5	8,4	4,7	4,1
	31.08.2021	30.11.2021	% (Q/Q-4)	-1,2	-23,6	-12,2	-0,8	0,9	34,9
Trgovinska bilanca ¹	14.10.2021	15.11.2021	mio EUR	-10,5	83,2	67,8	-30,7	:	:
Tekoči račun ¹	14.10.2021	15.11.2021	mio EUR	111,1	128,9	156,7	125,1	:	:
Izvoz blaga, realno ²	08.10.2021	09.11.2021	% (M/M-1) ⁴	-4,8	0,7	2,7	-0,1	:	:
	08.10.2021	09.11.2021	% (M/M-12)	28,3	16,0	11,1	17,1	:	:
Uvoz blaga, realno ²	08.10.2021	09.11.2021	% (M/M-1) ⁴	-1,2	-0,6	0,0	6,2	:	:
	08.10.2021	09.11.2021	% (M/M-12)	41,2	19,1	12,0	22,1	:	:
Inflacija (CPI)	29.10.2021	30.11.2021	% (M/M-1)	0,9	0,6	0,4	0,1	-0,1	0,9
	29.10.2021	30.11.2021	% (M/M-12)	2,1	1,4	2,0	2,1	2,4	3,0
Bruto plača na zaposlenega, nominalno	22.10.2021	22.11.2021	% (M/M-1)	0,7	-2,8	-0,6	-2,1	:	:
	22.10.2021	22.11.2021	% (M/M-12)	6,1	7,7	7,1	4,8	:	:
- zasebni sektor	22.10.2021	22.11.2021	% (M/M-1)	2,1	1,6	0,1	0,9	:	:
	22.10.2021	22.11.2021	% (M/M-12)	2,4	7,5	6,1	6,0	:	:
- javni sektor	22.10.2021	22.11.2021	% (M/M-1)	5,1	-8,9	-1,4	-7,0	:	:
	22.10.2021	22.11.2021	% (M/M-12)	13,4	8,3	9,3	3,4	:	:
- od tega sektor država	22.10.2021	22.11.2021	% (M/M-1)	7,8	-11,4	-1,1	-9,4	:	:
	22.10.2021	22.11.2021	% (M/M-12)	16,8	9,0	10,6	2,9	:	:
Delovno aktivni	18.10.2021	16.11.2021	% (M/M-1) ⁴	0,4	0,4	0,3	0,2	:	:
	18.10.2021	16.11.2021	% (M/M-12)	1,6	2,1	2,3	2,4	:	:
Registrirane brezposelne osebe	04.11.2021	03.12.2021	% (M/M-1) ⁴	-3,8	-3,3	-1,8	-1,7	-1,7	-1,7
	04.11.2021	03.12.2021	% (M/M-12)	-16,9	-20,5	-21,0	-21,4	-21,1	-20,3
Stopnja registrirane brezposelnosti	18.10.2021	16.11.2021	%	7,7	7,3	7,3	7,1	:	:
Zaposlenost, ADS	27.08.2021	26.11.2021	% (Q/Q-1) ⁵	0,9	-2,0	0,7	0,8	-5,0	5,0
	27.08.2021	26.11.2021	% (Q/Q-4)	0,4	-2,3	-0,3	0,4	-5,5	1,1
Stopnja anketne brezposelnosti, ADS	27.08.2021	26.11.2021	%	4,6	5,2	5,1	5,1	5,6	4,3
Cene industrijskih proizvodov, domači trg	21.10.2021	19.11.2021	% (M/M-1)	1,3	1,4	1,4	1,5	0,7	:
	21.10.2021	19.11.2021	% (M/M-12)	4,6	5,1	6,9	8,2	9,0	:
Proizvodnja predelovalnih dejavnosti, realno	11.10.2021	10.11.2021	% (M/M-1) ³	-0,4	2,3	-1,5	1,2	:	:
	11.10.2021	10.11.2021	% (M/M-12)	29,3	21,4	7,2	14,0	:	:
Gradbeništvo, realna vrednost opravljenih del	15.10.2021	15.11.2021	% (M/M-1) ³	-5,4	4,5	-4,0	1,3	:	:
	15.10.2021	15.11.2021	% (M/M-12)	-3,9	7,8	-8,2	-6,8	:	:
Prihodek v trgovini, realno	28.10.2021	29.11.2021	% (M/M-1) ³	0,2	0,3	-5,5	4,1	:	:
	28.10.2021	29.11.2021	% (M/M-12)	15,5	9,1	-0,8	9,3	:	:
Prihodek v tržnih storitvah, realno	28.10.2021	30.11.2021	% (M/M-1) ³	2,3	9,5	2,9	2,3	:	:
	28.10.2021	30.11.2021	% (M/M-12)	22,8	17,9	10,9	16,7	:	:
Primanjkljaj/presežek sektorja država (ESA 2010)	30.09.2021	30.12.2021	% BDP	-2,8	-1,9	-0,1	0,7	0,4	-7,7
Konsolidirani bruto dolg države (ESA 2010)	30.09.2021	30.12.2021	% BDP	82,6	78,5	74,2	70,3	65,6	79,8
Kazalnik gospodarske klime ⁵ , desezonirano	22.10.2021	24.11.2021	% ³	5,8	7,8	5,7	6,4	4,7	2,2
EURIBOR, 3-mesečni	začetek meseca*	%	-0,5401	-0,5429	-0,5448	-0,5476	-0,5450	-0,5498	
Donosnost dolgoročnih državnih obveznic	začetek meseca	%	0,2300	0,1455	-0,0200	-0,1179	0,0800	0,2500	
Menjalni tečaj USD za EUR	začetek meseca	USD	1,2146	1,2047	1,1822	1,1772	1,1770	1,1601	

Vir podatkov: SURS, BS, ECB, EUROSTAT, EURIBOR.org, preračuni UMAR.

Opombe: ¹Plačilnobilančna statistika BS. ²Zunanjetrgovinska statistika SURS. ³Desezonirano - SURS. ⁴Desezonirano - UMAR. ⁵Razlika med pozitivnimi in negativnimi odgovori, v %.

* Izračun UMAR.

Za primerjavo z EU in EMU gl.: <http://ec.europa.eu/eurostat/web/euro-indicators/peeis>

Za bralnike zaslona dostopna oblika tabel se nahaja na spletni strani UMAR, med prilogami ob aktualnih grafih tedna (Aktualni podatki v Sloveniji).

Dodatne informacije: telefon: 01 478 10 04, elektronski naslov: polona.osrajnik@gov.si



NALEZIMO SE DOBRIH NAVAD

CEPIMO SE



**Redno umivanje in
razkuževanje rok**

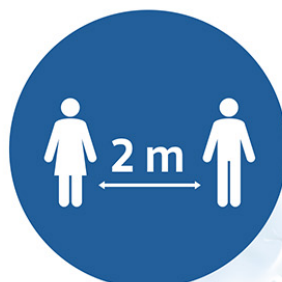

Razdalja 2 m

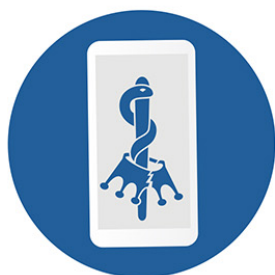

**Vključena aplikacija
#OstaniZdrav**



**Nošnja zaščitne
maske**

**IMAM IZBIRO.
RAVNAM ODGOVORNO**



REPUBLIKA SLOVENIJA
VLADA REPUBLIKE SLOVENIJE