

## TEKOČA GOSPODARSKA GIBANJA od 31. januarja do 4. februarja 2022

Razmere na trgu dela ostajajo ugodne in so bile januarja predvsem pod vplivom sezonskih gibanj. Registrirano brezposelnih oseb je bilo opazno manj kot v enakem obdobju lani (za 25,9 %) in tudi manj kot januarja 2020 (za 15 %). Nadaljeval se je tudi upad dolgotrajno brezposelnih, njihovo število je bilo manjše kot pred začetkom epidemije. Januarja je bila poraba elektrike približno enaka kot v enakem obdobju lani, v primerjavi z januarjem 2020 pa je bila nižja za 2 %. Blagovna menjava se je v zadnjem lanskem četrtletju povečala in bila višja kot v enakem obdobju 2020, ko je tudi že dosegla ravni pred epidemijo. Izvozna pričakovanja slovenskih podjetij ostajajo visoka, njihova mesečna nihanja pa kažejo na nadaljevanje negotovosti, ki izhaja predvsem iz mednarodnega okolja.

### Registrirane brezposelne osebe, januar 2022

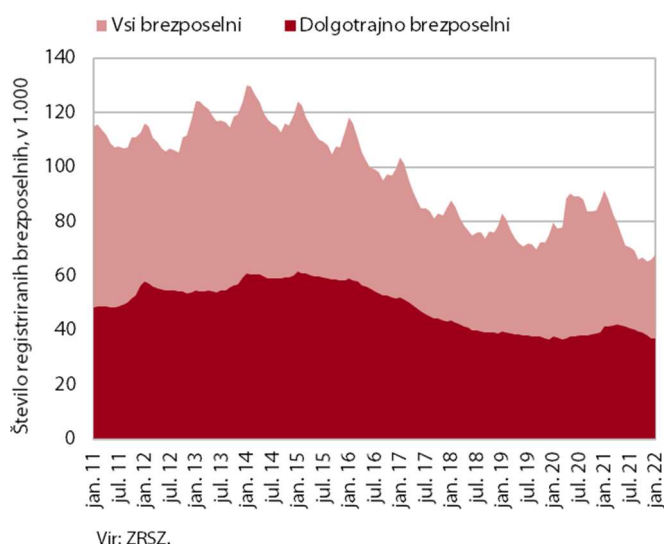

**Sezonsko prilagojeni podatki o registriranih brezposelnih osebah tudi januarja kažejo na zmanjšanje (za 2,6 %).** Po originalnih podatkih je bilo konec januarja brezposelnih 67.834 oseb, kar je sicer 2,8 % več kot konec decembra lani, a je to večinoma odraz sezonskih gibanj, povezanih z večjim prilivom v brezposelnost zaradi izteka zaposlitev za določen čas. Brezposelnih je bilo za 25,9 % manj kot v lanskem letu in tudi za 15 % manj kot januarja 2020. Med brezposelnimi osebami se je v prvih štirih mesecih lanskega leta povečevalo število dolgotrajno brezposelnih oseb, nato pa se je ob velikem povpraševanju po delovni sili, ki se kaže tudi v visoki stopnji prostih delovnih mest, do konca leta znižalo. Upad dolgotrajno brezposelnih oseb se je nadaljeval tudi januarja, s čimer jih je bilo za 10,4 % manj kot januarja lani in tudi za 2,2 % manj kot pred izbruhom epidemije pred dvema letoma. Med dolgotrajno brezposelnimi osebami je več kot polovica takšnih, ki so brezposelni več kot dve leti.

## Poraba elektrike, januar 2022

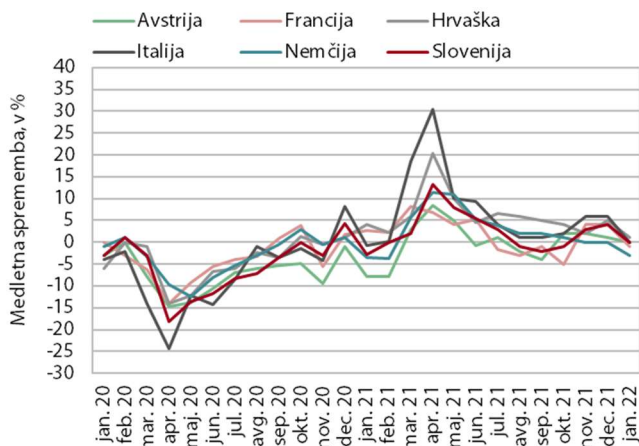

Vir: ENTSO-E in Bruegel.org.

Opombi: Upoštevana je samo poraba v delovnih dneh v času med 8. in 18. uro. Odstotki so prilagojeni za temperaturne razlike.

**Poraba elektrike je bila januarja približno enaka kot januarja 2021, v primerjavi z januarjem 2020 pa nižja za 2 %.** Omenjena gibanja lahko pripišemo tudi motnjam v delovnih procesih zaradi odsotnosti zaposlenih, ki ga je povzročilo hitro širjenje različice omikron. Podobna gibanja so bila značilna tudi za naše glavne trgovinske partnerice. V Avstriji in Italiji je bila januarja poraba približno enaka kot januarja 2021, v Nemčiji in Franciji je bila nižja za 3 oziroma 1 %, na Hrvaškem pa višja za 1 %. V primerjavi z januarjem 2020 je večina naših partneric beležila nižjo porabo, Avstrija za 4 %, Francija, Italija in Nemčija pa za okoli 2 %. Izjema je bila Hrvaška, ki je imela za 6 % višjo porabo kot januarja 2020.

## Blagovna menjava, december 2021

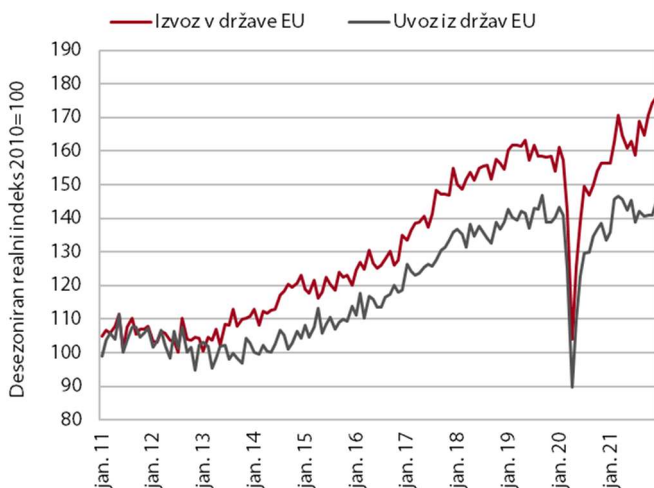

Vir: SURS, preračuni UMAR.

**Blagovna menjava se je v zadnjem lanskem četrtletju povečala in opazno presega ravni izpred epidemije.** V primerjavi s četrtletjem prej se je realni izvoz blaga močno povečal, opazno višji je bil predvsem realni izvoz v države EU (za 6,8 %, desez.). Po predhodnih podatkih<sup>1</sup> je k temu največ prispevalo okrevanje izvoza v Italijo in Nemčijo, po daljšem obdobju upadanja pa je nekoliko okreval tudi izvoz vozil. Po upadu v tretjem četrtletju je bil višji tudi uvoz iz držav EU (za 1,6 %, desez.). Medletno sta bila v zadnjem četrtletju izvoz in uvoz v in iz držav EU višja (za 11,4 % oziroma 4,2 %), opazno sta preseгла tudi ravni iz enakega obdobja leta 2019, pri čemer je bilo okrevanje uvoza počasnejše. Na začetku letošnjega leta ostajajo izvozna pričakovanja visoka, njihova mesečna nihanja pa kažejo na nadaljevanje negotovosti, ki izhaja predvsem iz mednarodnega okolja.

<sup>1</sup> Podrobni podatki po klasifikaciji SMTK so na voljo do novembra 2021.

Tabela: izbrani makroekonomski kazalci za Slovenijo

	Datum objave		Enota	Referenčno obdobje					
	Zadnja	Naslednja		2020 Q2	2020 Q3	2020 Q4	2021 Q1	2021 Q2	2021 Q3
BDP, realno	30.11.2021	28.02.2022	% (Q/Q-1) <sup>3</sup>	-9,4	11,9	-0,2	1,5	2,0	1,3
	30.11.2021	28.02.2022	% (Q/Q-4)	-11,0	-1,4	-3,1	1,6	16,3	5,0
Zasebna potrošnja, realno	30.11.2021	28.02.2022	% (Q/Q-1) <sup>3</sup>	-11,3	20,7	-10,8	4,3	4,3	12,6
	30.11.2021	28.02.2022	% (Q/Q-4)	-13,1	1,4	-11,2	-0,8	18,4	9,3
Potrošnja države, realno	30.11.2021	28.02.2022	% (Q/Q-1) <sup>3</sup>	-1,6	1,9	-0,7	1,5	0,4	0,2
	30.11.2021	28.02.2022	% (Q/Q-4)	3,2	5,0	3,5	1,2	3,3	1,6
Bruto investicije, realno	30.11.2021	28.02.2022	% (Q/Q-1) <sup>3</sup>	-12,2	1,9	21,6	-2,9	13,0	-3,7
	30.11.2021	28.02.2022	% (Q/Q-4)	-13,3	-21,7	12,0	5,4	37,2	27,8
Izvoz proizvodov in storitev, realno	30.11.2021	28.02.2022	% (Q/Q-1) <sup>3</sup>	-20,7	17,4	6,4	2,8	0,9	0,3
	30.11.2021	28.02.2022	% (Q/Q-4)	-23,5	-8,9	-0,7	1,5	30,5	10,6
Uvoz proizvodov in storitev, realno	30.11.2021	28.02.2022	% (Q/Q-1) <sup>3</sup>	-21,6	14,2	8,1	4,7	4,4	1,6
	30.11.2021	28.02.2022	% (Q/Q-4)	-23,6	-12,2	-0,8	1,1	36,1	19,9

				2021 m 8	2021 m 9	2021 m 10	2021 m 11	2021 m 12	2022 m 1
Trgovinska bilanca <sup>1</sup>	13.01.2022	14.02.2022	mio EUR	-63,6	-109,5	13,6	-135,1	:	:
Tekoči račun <sup>1</sup>	13.01.2022	14.02.2022	mio EUR	110,8	46,9	140,4	-37,0	:	:
Izvoz blaga, realno <sup>2</sup>	04.02.2022	07.03.2022	% (M/M-1) <sup>4</sup>	-0,2	-0,3	1,0	3,0	-0,6	:
	04.02.2022	07.03.2022	% (M/M-12)	17,0	10,4	3,9	13,2	16,1	:
Uvoz blaga, realno <sup>2</sup>	04.02.2022	07.03.2022	% (M/M-1) <sup>4</sup>	6,5	-2,7	-0,9	-0,9	4,7	:
	04.02.2022	07.03.2022	% (M/M-12)	23,3	26,1	11,7	0,5	19,3	:

				2021 m 8	2021 m 9	2021 m 10	2021 m 11	2021 m 12	2022 m 1
Inflacija (CPI)	30.12.2021	07.02.2022	% (M/M-1)	0,1	-0,1	0,9	0,7	0,0	:
	30.12.2021	07.02.2022	% (M/M-12)	2,1	2,4	3,0	4,6	4,9	:

				2021 m 8	2021 m 9	2021 m 10	2021 m 11	2021 m 12	2022 m 1
Bruto plača na zaposlenega, nominalno	24.01.2022	22.02.2022	% (M/M-1)	-2,1	-1,4	0,7	10,5	:	:
	24.01.2022	22.02.2022	% (M/M-12)	4,8	4,1	3,6	2,8	:	:
- zasebni sektor	24.01.2022	22.02.2022	% (M/M-1)	0,9	-1,1	-0,2	13,4	:	:
	24.01.2022	22.02.2022	% (M/M-12)	6,0	6,2	5,7	7,1	:	:
- javni sektor	24.01.2022	22.02.2022	% (M/M-1)	-7,0	-2,1	2,4	5,4	:	:
	24.01.2022	22.02.2022	% (M/M-12)	3,4	1,0	0,5	-4,2	:	:
- od tega sektor država	24.01.2022	22.02.2022	% (M/M-1)	-9,4	-1,6	2,6	0,5	:	:
	24.01.2022	22.02.2022	% (M/M-12)	2,9	0,4	-0,4	-8,5	:	:

				2021 m 8	2021 m 9	2021 m 10	2021 m 11	2021 m 12	2022 m 1
Delovno aktivni	18.01.2022	16.02.2022	% (M/M-1) <sup>4</sup>	0,2	0,2	0,2	0,1	:	:
	18.01.2022	16.02.2022	% (M/M-12)	2,4	2,3	2,5	2,8	:	:
Registrirane brezposelne osebe	03.02.2022	03.03.2022	% (M/M-1) <sup>4</sup>	-1,9	-1,9	-1,9	-2,5	-2,9	-2,6
	03.02.2022	03.03.2022	% (M/M-12)	-21,4	-21,1	-20,3	-22,3	-24,4	-25,9
Stopnja registrirane brezposelnosti	18.01.2022	16.02.2022	%	7,1	6,8	6,8	6,7	:	:

				2020 Q2	2020 Q3	2020 Q4	2020 Q1	2020 Q2	2020 Q3
Zaposlenost, ADS	26.11.2021	28.02.2022	% (Q/Q-1) <sup>5</sup>	-2,0	0,5	0,9	-4,9	5,1	1,1
Stopnja anketne brezposelnosti, ADS	26.11.2021	28.02.2022	% (Q/Q-4)	-2,3	-0,3	0,4	-5,5	1,1	1,9
Stopnja anketne brezposelnosti, ADS	26.11.2021	28.02.2022	%	5,2	5,1	5,1	5,6	4,3	4,5

				2021 m 8	2021 m 9	2021 m 10	2021 m 11	2021 m 12	2022 m 1
Cene industrijskih proizvodov, domači trg	21.01.2022	24.02.2022	% (M/M-1)	1,5	0,7	0,7	0,8	0,4	:
	21.01.2022	24.02.2022	% (M/M-12)	8,2	9,0	9,5	10,1	10,6	:
Proizvodnja predelovalnih dejavnosti, realno	10.01.2022	10.02.2022	% (M/M-1) <sup>3</sup>	0,9	0,9	-0,1	3,2	:	:
	10.01.2022	10.02.2022	% (M/M-12)	13,4	9,9	3,6	11,3	:	:
Gradbeništvo, realna vrednost opravljenih del	14.01.2022	15.02.2022	% (M/M-1) <sup>3</sup>	0,8	8,4	-9,2	2,2	:	:
	14.01.2022	15.02.2022	% (M/M-12)	-7,5	0,8	-10,6	-17,3	:	:
Prihodek v trgovini, realno	28.01.2022	28.02.2022	% (M/M-1) <sup>3</sup>	1,4	1,5	1,4	5,7	:	:
	28.01.2022	28.02.2022	% (M/M-12)	9,1	8,6	11,7	24,0	:	:
Prihodek v tržnih storitvah, realno	28.01.2022	28.02.2022	% (M/M-1) <sup>3</sup>	2,1	1,0	-1,4	2,0	:	:
	28.01.2022	28.02.2022	% (M/M-12)	16,6	14,0	17,2	18,9	:	:

				2015	2016	2017	2018	2019	2020
Primanjkljaj/presežek sektorja država (ESA 2010)	30.09.2021	31.03.2022	% BDP	-2,8	-1,9	-0,1	0,7	0,4	-7,7
Konsolidirani bruto dolg države (ESA 2010)	30.09.2021	31.03.2022	% BDP	82,6	78,5	74,2	70,3	65,6	79,8

				2021 m 8	2021 m 9	2021 m 10	2021 m 11	2021 m 12	2022 m 1
Kazalnik gospodarske klime <sup>6</sup> , desezonirano	25.01.2022	22.02.2022	% <sup>3</sup>	6,4	4,6	2,3	3,1	5,1	5,7

				2021 m 8	2021 m 9	2021 m 10	2021 m 11	2021 m 12	2022 m 1
EURIBOR, 3-mesečni	začetek meseca*	%		-0,5476	-0,5450	-0,5498	-0,5674	-0,5824	-0,5601
Donosnost dolgoročnih državnih obveznic	začetek meseca	%		-0,1179	0,0800	0,2500	0,2300	0,2600	0,4400
Menjalni tečaj USD za EUR	začetek meseca	USD		1,1772	1,1770	1,1601	1,1414	1,1304	1,1314

Vir podatkov: SURS, BS, ECB, EUROSTAT, EURIBOR.org, preračuni UMAR.

Opombe: <sup>1</sup>Plačilnobilančna statistika BS. <sup>2</sup>Zunanjetrgovinska statistika SURS. <sup>3</sup>Desezonirano - SURS. <sup>4</sup>Desezonirano - UMAR. <sup>5</sup>Razlika med pozitivnimi in negativnimi odgovori, v %.

\* Izračun UMAR.

Za primerjavo z EU in EMU gl.: <http://ec.europa.eu/eurostat/web/euro-indicators/peels>

Za bralnike zaslona dostopna oblika tabel se nahaja na spletni strani UMAR, med prilogami ob aktualnih grafih tedna (Aktualni podatki v Sloveniji).

Dodatne informacije: telefon: 01 478 10 04, elektronski naslov: polona.osrajnik@gov.si



# NALEZIMO SE DOBRIH NAVAD

CEPIMO SE



Redno umivanje in  
razkuževanje rok

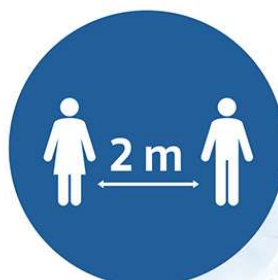

Razdalja 2 m



Vključena aplikacija  
#OstaniZdrav



Nošnja zaščitne  
maske

**IMAM IZBIRO.  
RAVNAM ODGOVORNO**



REPUBLIKA SLOVENIJA  
VLADA REPUBLIKE SLOVENIJE